

# Amt-Demmin-Land

---

## Beschlussvorlage für Gemeinde Lindenberg

öffentlich

## Beschlussfassung zur Haushaltssatzung für die Haushaltsjahre 2020 und 2021

---

<i>Federführend:</i> Finanzen	<i>Datum</i> 28.01.2020
<i>Bearbeitung:</i> Manuela Böttcher	<i>Vorlage-Nr.</i> VO/GV 48/20/015

<i>Beratungsfolge</i>	<i>Geplante Sitzungstermine</i>	<i>Ö / N</i>
Gemeindevertretung Lindenberg (Entscheidung)	13.02.2020	Ö

### Sachverhalt

Gemäß §§ 45 ff Kommunalverfassung Mecklenburg-Vorpommern hat die Gemeindevertretung für jedes Haushaltsjahr eine Haushaltssatzung zu erlassen. Der Haushaltsplan ist Bestandteil der Haushaltssatzung und enthält alle im Haushaltsjahr für die Erfüllung der Aufgaben der Gemeinde voraussichtlich

1. anfallenden Erträge und eingehende Einzahlungen,
2. entstehende Aufwendungen und zu leistende Auszahlungen und
3. notwendige Verpflichtungsermächtigungen.

Die von der Gemeindevertretung beschlossene Haushaltssatzung mit den Anlagen ist mit dem Haushaltsplan und seinen Anlagen unverzüglich der Rechtsaufsichtsbehörde vorzulegen. Enthält die Haushaltssatzung genehmigungspflichtige Bestandteile, so darf sie erst nach Genehmigung der Rechtsaufsichtsbehörde bekannt gemacht werden.

Am 16.12.2019 wurde der Doppel-Haushaltsplan für die Haushaltsjahre 2020 und 2021 in einer Finanzausschusssitzung vorbereitet. Der Gemeindevertretung wird die Beschlussfassung vorgeschlagen.  
Die Genehmigung der Rechtsaufsichtsbehörde muss nicht eingeholt werden.

### Beschlussvorschlag

Die Gemeindevertretung beschließt die Haushaltssatzung der Gemeinde Lindenberg für die Haushaltsjahre 2020 und 2021.

### Finanzielle Auswirkungen

Anwesende Mitglieder:                      Zustimmung:                      Ablehnung:                      Enthaltung:

### Finanzielle Auswirkungen:

Siehe Vorbericht.

**Anlage/n**

1	_48HHSatzung 2020 2021 ( öffentlich )
2	_48 Vorbericht 2020 2021 ( öffentlich )
3	Stellenplan 48 ( öffentlich )
4	ErgebnisHH 2020 2021 48 ( öffentlich )
5	FinanzHH 2020 2021 48 ( öffentlich )
6	liquide Mittel 48 ( öffentlich )
7	Investitionsprogramm 2020 2021 48 ( öffentlich )
8	TeilergebnisHH 2020 2021 48 ( öffentlich )
9	TeilfinanzHH 2020 2021 48 ( öffentlich )
10	_Tabelle zum Vorbericht 2020 2021 ( öffentlich )

**Haushaltssatzung der Gemeinde Lindenberg  
für die Haushaltsjahre 2020 / 2021**

Aufgrund des § 45 i.V.m. § 47 der Kommunalverfassung (KV M-V) wird nach Beschluss der Gemeindevertretung vom \_\_\_\_\_ und nach Vorlage bei der Rechtsaufsichtsbehörde folgende Haushaltssatzung erlassen:

Diese Haushaltssatzung wurde nach dem Recht der neuen Fassung der GemHVO-Doppik aufgestellt.

**§ 1  
Ergebnis- und Finanzhaushalt**

Der Haushaltsplan für die Haushaltsjahre 2020 und 2021 wird:

1. im Ergebnishaushalt auf

	2020	2021
einen Gesamtbetrag der Erträge von	296.900 €	286.000 €
einen Gesamtbetrag der Aufwendungen von	314.200 €	278.200 €
ein Jahresergebnis nach Veränderung der Rücklagen von	- €	7.800 €

2. im Finanzhaushalt auf

	2020	2021
a.) einen Gesamtbetrag der laufenden Einzahlungen von	294.500 €	283.700 €
einen Gesamtbetrag der laufenden Auszahlungen <sup>2</sup> von	365.100 €	293.200 €
einen jahresbezogenen Saldo der laufenden Ein- und Auszahlungen von	- 70.600 €	- 9.500 €

	2020	2021
b.) einen Gesamtbetrag der Einzahlungen aus der Investitionstätigkeit von	98.300 €	15.800 €
einen Gesamtbetrag der Auszahlungen aus der Investitionstätigkeit von	35.000 €	- €
einen Saldo der Ein- und Auszahlungen aus der Investitionstätigkeit von	63.300 €	15.800 €

festgesetzt.

<sup>2</sup> einschließlich Auszahlungen für die planmäßige Tilgung von Krediten für Investitionen und Investitionsförderungsmaßnahmen

**§ 2  
Kredite für Investitionen und Investitionsförderungsmaßnahmen**

Kredite zur Finanzierung von Investitionen und Investitionsförderungsmaßnahmen werden 2020 und 2021 nicht veranschlagt.

**§ 3  
Verpflichtungsermächtigungen**

Verpflichtungsermächtigungen werden nicht veranschlagt.

**Kassenkredite**

	2020	2021
Der Höchstbetrag der Kassenkredite wird festgesetzt auf	28.700 €	27.600 €

**§ 5**  
**Hebesätze**

Die Hebesätze für die Realsteuern werden wie folgt festgesetzt:

	2020	2021
1. Grundsteuer		
a.) für die land- und forstwirtschaftlichen Flächen (Grundsteuer A) auf	330 v.H.	330 v.H.
b.) für die Grundstücke (Grundsteuer B) auf	430 v.H.	430 v.H.
2. Gewerbesteuer auf	380 v.H.	380 v.H.

**§ 6**  
**Stellen gemäß Stellenplan ( VzÄ: Vollzeitäquivalente)**

Die Gesamtzahl der im Stellenplan ausgewiesenen Stellen beträgt :	2020	2021
	<b>0,0623 VzÄ</b>	<b>0,0623 VzÄ</b>

**§ 7**  
**Weitere Vorschriften**

1. Die Ansätze für ordentliche Auszahlungen sind einseitig deckungsfähig für Auszahlungen für Investitionen in den jeweiligen Teilhaushalten!
2. Ab einem Investitions- oder Sanierungsvolumen von mehr als 10.000 € je Maßnahme hat ein Wirtschaftlichkeitsvergleich gemäß § 9 Abs.1 GemHVO-Doppik zu erfolgen!
3. Die Ansätze für ordentliche Auszahlungen eines Teilhaushaltes sind nach § 15 Abs.1 GemHVO-Doppik bis zum Ende des folgenden Haushaltsjahres verfügbar, soweit die korrespondierenden Ansätze für ordentliche Aufwendungen im Haushaltsjahr in Anspruch genommen werden.

**Nachrichtliche Angaben:**

1. Zum Ergebnishaushalt	2020	2021
Das Ergebnis zum 31. Dezember des Haushaltsjahres beträgt voraussichtlich	183.430 €	191.230 €

2. Zum Finanzhaushalt	2020	2021
Der Saldo der laufenden Ein- und Auszahlungen zum 31. Dezember des Haushaltsjahres beträgt voraussichtlich	244.047 €	264.447 €

3. Zum Eigenkapital	2020	2021
Der Stand des Eigenkapitals zum 31. Dezember des Haushaltsjahres beträgt voraussichtlich	578.214 €	599.914 €

Lindenberg, den \_\_\_\_\_

Siegel

\_\_\_\_\_  
Bürgermeisterin

# Vorbericht zum Haushaltsplan 2020/ 2021 der Gemeinde Lindenberg

Der Vorbericht gibt laut § 5 GemHVO-Doppik einen Überblick über die Entwicklung der Haushaltswirtschaft im Haushaltsjahr unter Einbeziehung der beiden Haushaltsvorjahre. Die durch den Haushalt gesetzten Rahmenbedingungen sind zu erläutern. Der Vorbericht enthält ferner einen Ausblick auf die Entwicklung der Rahmenbedingungen der Planung und wichtiger Planungskomponenten innerhalb des Zeitraumes der Ergebnis- und Finanzplanung.

Insbesondere werden nachfolgend dargestellt::

1. Grundsätzliches	2
2. Entwicklung der Einwohnerzahl	3
3. Größe der Gemeinde	4
4. Entwicklung der wichtigsten Erträge und Einzahlungen	4
5. Entwicklung der wichtigsten Aufwendungen und Auszahlungen	6
6. Entwicklung der Jahresergebnisse	8
6.1 Entwicklung Einzahlungen / Auszahlungen ( Finanzhaushalt)	8
6.2 Entwicklung Erträge / Aufwendungen ( Ergebnishaushalt)	8
7. Entwicklung der Investitionen und Investitionsförderungsmaßnahmen	9
8. Entwicklung der Kredite für Investitionen und Investitionsförderungsmaßnahmen	10
9. Belastung des Haushaltes durch kreditähnliche Rechtsgeschäfte	10
10. Entwicklung der Kredite zur Sicherung der Zahlungsfähigkeit	10
11. Entwicklung des Eigenkapitals, Rücklagen und Infrastrukturpauschale	11
12. Entwicklung der Sonderposten	12
13. Entwicklung der Rückstellungen	13
14. Aufwendungen und Auszahlungen sowie selbstfinanzierte Eigenanteile für freiwillige Aufgaben	13
15. Angaben zur Haushaltskonsolidierung	14
16. Verbindlichkeiten aus Bürgschaften, Gewährverträgen und Patronatserklärungen	14

## 1. Grundsätzliches

Die Gemeinde bucht seit dem 01.01.2012 doppisch. Entsprechend wurde sowohl ein Finanzhaushalt als auch ein Ergebnishaushalt aufgestellt. Im Mittelpunkt der doppischen Haushaltsbetrachtung stehen die Ergebnisse des Verwaltungshandelns. Es ist die in der Kameralistik bekannte Trennung von Verwaltungs- und Vermögenshaushalt entfallen. Die Haushaltsgliederung basiert auf die Darstellung von Produkten, die zu Produktgruppen und dann zu Produktbereichen zusammengefasst werden. An dieser Stelle werden alle Informationen, die im kameralem System an verschiedenen Stellen abgebildet wurden, produktbezogen zusammengeführt. Insgesamt weist das Produktbuch der Gemeinde 22 Produkte aus. :

Nr.	Bezeichnung des Produktes	Nr.	Bezeichnung des Produktes
11100	Verwaltungssteuerung	54200	Kreisstraßen
11401	Zentrale Grundstücks- und Gebäudeverwaltung	54300	Landesstraßen
11402	Kommunale Wohnungen	55200	Wasser- und Bodenverband
12600	Gemeindefeuerwehr	55300	Leichenhalle Lindenberg
21100	Grundschulen	55500	Land- und Forstwirtschaft
21500	Regionalschulen	57100	Sachkostenzuschüsse für AGH
28100	Heimat- und sonstige Kulturpflege	57300	Gemeindehaus Lindenstraße 10 inkl. Kita- Gebäude
33100	Rentnerbetreuung	57301	Gemeindehaus Lindenstraße 8
36100	Träger von Kindertageseinrichtungen und Tagespflegepersonen	61100	Steuern, Allgemeine Zuweisungen, allgemeine Umlagen
		61200	Sonstige allgemeine Finanzwirtschaft
54000	Konzessionsabgaben	62600	Beteiligung, Anteile und Wertpapiere des Anlagevermö.
54100	Gemeindestraßen		

Da über das Amt Demmin- Land die Einheitskasse geführt wird und die Gemeinde auch entsprechend gegenüber dem Amt in Höhe ihres Geldbestandes eine Forderungen aufmacht, wird für die Abwicklung dieser Bewegungen automatisch das Produkt: 61800: Einheitskasse genutzt.

Folgende Teilhaushalte (THH) wurden gebildet:

THH	Bezeichnung	Produkte der Teilhaushalte	Verantwortlicher Leiter
1	Verwaltungssteuerung	11100	leitender Verwaltungsbeamter
2	Amt für Zentrale Dienste und Finanzen	36100, 54000, 55200, 57100	leitender Verwaltungsbeamter
3	Amt für Bau- und Ordnungsangelegenheiten	11401, 11402, 12600, 21100, 21500, 28100, 33100, 54100, 54200, 54300, 55300, 55500, 57300, 57301	Leiter des Bau- und Ordnungsamtes
4	Finanzwirtschaft	61100, 61200, 62600	leitender Verwaltungsbeamter

Somit ist jedes Produkt in einem Teilhaushalt enthalten ( § 4 GemHVO-Doppik).

## 2. Entwicklung der Einwohnerzahl (lt. Statistisches Landesamt M-V / Planungsgrundlagen)

per 31.12.

1992	309
1993	306
1994	300
1995	310
1996	291
1997	292
1998	292
1999	298
2000	295
2001	290
2002	286
2003	277
2004	283
2005	280
2006	272
2007	248
2008	252
2009	235
2010	234
2011	222
2012	238
2013	232
2014	238
2015	225
2016	217
2017	216
2018	216

Graphische Darstellung der Einwohnerentwicklung ab 1992 :

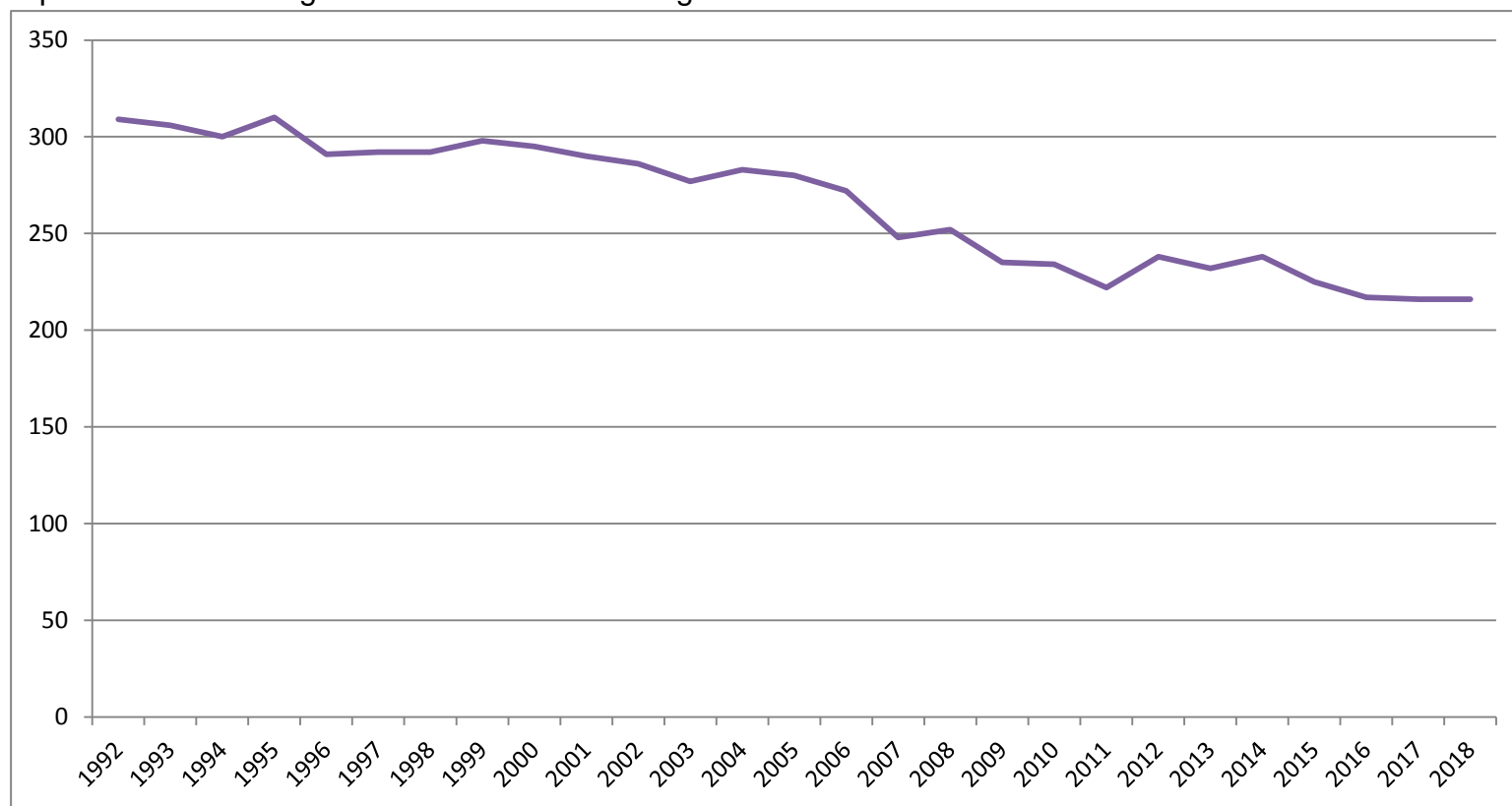

höchste Einwohnerzahl: 1995 mit 310 Einwohnern  
 niedrigste Einwohnerzahl: 2017 und 2018 mit 216 Einwohnern

### 3. Größe der Gemeinde

Die Gemeinde verfügt über eine Fläche in der Größe von 1.303,331 ha .

Ortsteile der Gemeinde : Lindenberg ; Hasseldorf und Krusemarkshagen

### 4. Entwicklung der wichtigsten Erträge und Einzahlungen

	2018	2018	2019	2020	2021	2022	2023
	Erträge	Einzahlungen	Plan	Plan	Plan	Plan	Plan
Grundsteuer A	11.885,99	11.854,11	11.800	12.500	12.500	12.500	12.500
Grundsteuer B	18.431,29	18.094,07	18.800	20.200	20.200	20.200	20.200
Gewerbesteuer	26.662,59	26.662,59	20.000	10.000	10.000	10.000	10.000
Gemeindeanteil an der Einkommensst.	59.835,61	59.789,41	63.900	65.200	65.200	65.200	65.200
Gemeindeanteil an der Umsatzsteuer	8.580,41	8.727,29	9.600	10.200	10.200	10.200	10.200
Hundesteuer	1.307,34	1.451,69	1.300	1.300	1.300	1.300	1.300
Familienleistungsausgleich	5.164,51	5.164,51	6.300	0	0	0	0
nicht investive Schlüsselzuweisungen	40.977,09	40.977,09	76.500	92.800	110.200	100.200	100.200
Gebühren und Entgelte	19.257,05	19.212,24	21.400	20.000	19.900	19.900	19.900
Mieten / Pachten	84.261,18	97.695,08	69.300	47.000	24.000	24.000	24.000
Festgeldzinsen	132,66	132,66	0	0	0	0	0
Dividenden	9.867,30	9.867,30	7.000	7.000	7.000	7.000	7.000
Konzessionsabgaben	3.863,00	4.706,16	4.000	3.500	3.500	3.500	3.500

Ab 2020 wird es keinen Familienleistungsausgleich mehr geben. Dieser Betrag wird bei der Berechnung der Schlüsselzuweisungen berücksichtigt und fließt so über diese Zuweisungen der Gemeinde zu. Das Gleiche gilt für die investiven Schlüsselzuweisungen.

Für 2020 erhält die Gemeinde insgesamt :

92.785,31 €

an Schlüsselzuweisungen.

Für 2021 werden für die Gemeinde insgesamt :

110.200,00 €

Schlüsselzuweisungen berücksichtigt.

Die Berechnung für 2021 erfolgte mit den Ist-Beträgen aus 2019 und den Grundvoraussetzungen aus 2020.



## Gewerbsteuerermessbescheide

Positive Messbescheide und somit Gewerbesteuereinnahmen erhielt die Gemeinde :

in 2014	von 3 Gewerbebetrieben
in 2015	von 6 Gewerbebetrieben
in 2016	von 8 Gewerbebetrieben
in 2017	von 3 Gewerbebetrieben
in 2018	von 7 Gewerbebetrieben
in 2019	von 6 Gewerbebetrieben

Ein Gewerbebetrieb hat in 2017 sogar 41.617,16 € Gewerbesteuer aus Vorjahre ( ab 2008) zurück erstattet bekommen. So dass der Planansatz i.H.v. 30.000 € nicht erfüllt wurde, sondern dem entgegen insgesamt -5.597,26 € verbucht wurden. Aus dieser Rückerstattung ergaben sich allein 17.931,00 € an Zinszahlungen an den Betrieb, die ebenfalls für die Gemeinde fällig wurden.

Auch in 2019 musste einem Betrieb Gewerbesteuer aus den Jahren 2017 und 2018 i.H.v. 16.822,40 € zurückgezahlt werden.

Der Planansatz i.H.v. 20.000 € wurde demzufolge nur mit 1.440,10 € erfüllt.

## Entwicklung der Schlüsselzuweisungen :

Ab 2020 wird der Familienleistungsausgleich über die Schlüsselzuweisungen an die Kommunen ausgezahlt, so dass der Vergleich der reinen Schlüsselzuweisungen ohne Betrachtung des Familienleistungsausgleichs (FMLA) zu falschen Schlussfolgerungen führt. Nachfolgend sind entsprechend auch die Beträge für den FMLA in den Vorjahren beim Vergleich eingeflossen.

	investive Schl.zuweisg.	andere Schl.zuweisg.	Schl.zuwg. GESAMT	FMLA	Schl.zuwg. mit FMLA
2012	4.598,21 €	48.254,75 €	<b>52.852,96 €</b>	6.455,23 €	<b>59.308,19 €</b>
2013	4.733,48 €	49.674,30 €	<b>54.407,78 €</b>	6.563,38 €	<b>60.971,16 €</b>
2014	4.705,14 €	49.377,10 €	<b>54.082,24 €</b>	6.942,75 €	<b>61.024,99 €</b>
2015	4.923,36 €	51.667,16 €	<b>56.590,52 €</b>	8.913,76 €	<b>65.504,28 €</b>
2016	3.966,48 €	41.625,24 €	<b>45.591,72 €</b>	8.979,77 €	<b>54.571,49 €</b>
2017	5.655,12 €	59.346,15 €	<b>65.001,27 €</b>	9.438,78 €	<b>74.440,05 €</b>
2018	4.100,00 €	42.800,00 €	<b>46.900,00 €</b>	5.164,51 €	<b>52.064,51 €</b>
Plan 2019	7.300 €	76.500 €	<b>83.800 €</b>	6.300 €	<b>90.100 €</b>
Plan 2020			<b>92.800 €</b>	0 €	<b>92.800 €</b>
Plan 2021			<b>110.200 €</b>	0 €	<b>110.200 €</b>
Plan 2022			<b>100.200 €</b>	0 €	<b>100.200 €</b>
Plan 2023			<b>100.200 €</b>	0 €	<b>100.200 €</b>

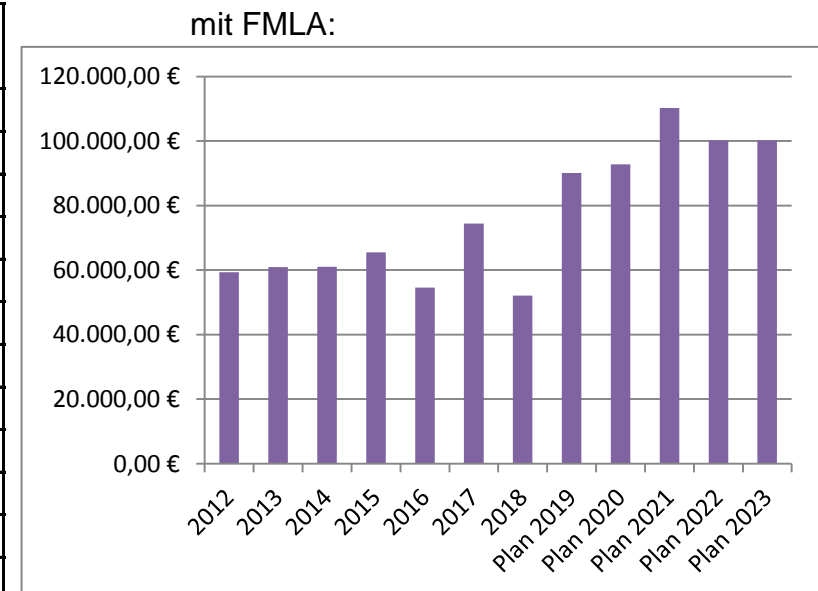

Die geringen Gewerbesteuereinnahmen aus 2017 hatten sich auf die Höhe der Schlüsselzuweisungen in 2019 bereits ausgewirkt. Hier gab es mit Einrechnung des FMLA´s Mehreinnahmen in Höhe von fast 38.000 gegenüber dem Vorjahr .

2020 erhält die Gemeinde gegenüber 2019 nur 2.700 € mehr. Für die Gemeinde Lindenberg sind die positiven Auswirkungen des neuen Finanzausgleichgesetzes so nicht zu erkennen. Der Unterschied zum HH-Jahr 2018, wo fast 40.700 € Mehreinnahmen zu verbuchen sind, zeigt diese Auswirkungen eher.

Die Berechnung der Schlüsselzuweisungen für die Folgejahre hat ergeben, dass bei gleichen Voraussetzungen die Gemeinde in 2021 schon 110.200 € an Schlüsselzuweisungen und ab 2022 dann noch 100.200 € erhält.

## **5. Entwicklung der wichtigsten Aufwendungen und Auszahlungen**

	2018	2018	2019	2020	2021	2022	2023
	Aufwand	Auszahlung	Plan	Plan	Plan	Plan	Plan
Beitrag an Wasser- und Bodenverband	19.960,20	19.960,20	22.700	22.000	22.000	22.000	22.000
Gewerbesteuerumlage	2.662,87	4.871,21	2.000	2.000	2.000	2.000	2.000
Kreisumlage	92.529,32	92.529,32	86.200	85.800	85.800	85.800	85.800
Amtsumlage	39.669,41	39.753,23	35.400	50.700	50.700	50.700	50.700
Gastschulbeiträge	7.997,51	7.997,51	10.400	14.000	14.000	14.000	14.000
Gastkindergartenbeiträge	12.351,20	12.417,09	13.000	17.000	17.500	17.500	17.500
für ehrenamtliche Tätigkeit	3.975,00	4.000,00	4.500	10.500	10.500	10.500	10.500
Personalausgaben	0,00	0,00	0	1.600	1.600	1.600	1.600
Zinsausgaben	4.858,42	4.931,97	4.400	3.800	2.900	2.700	2.500

### Entwicklung Kreis- und Amtsumlage:

	Kreisumlage	Amtsumlage	GESAMT
2006	58.547,01 €	25.237,25 €	83.784,26 €
2007	50.909,81 €	24.782,64 €	75.692,45 €
2008	58.027,74 €	21.265,32 €	79.293,06 €
2009	89.488,78 €	28.645,44 €	118.134,22 €
2010	86.811,13 €	27.819,03 €	114.630,16 €
2011	68.173,47 €	27.791,57 €	95.965,04 €
2012	64.834,95 €	27.313,76 €	92.148,71 €
2013	74.921,62 €	34.531,43 €	109.453,05 €
2014	83.782,63 €	38.584,44 €	122.367,07 €
2015	83.732,24 €	32.900,07 €	116.632,31 €
2016	99.866,54 €	42.588,78 €	142.455,32 €
2017	77.906,86 €	33.836,79 €	111.743,65 €
2018	92.529,32 €	39.753,23 €	132.282,55 €
Plan 2019	86.200 €	35.400 €	121.600 €
Plan 2020	85.800 €	50.700 €	136.500 €
Plan 2021	85.800 €	50.700 €	136.500 €
Plan 2022	85.800 €	50.700 €	136.500 €
Plan 2023	85.800 €	50.700 €	136.500 €

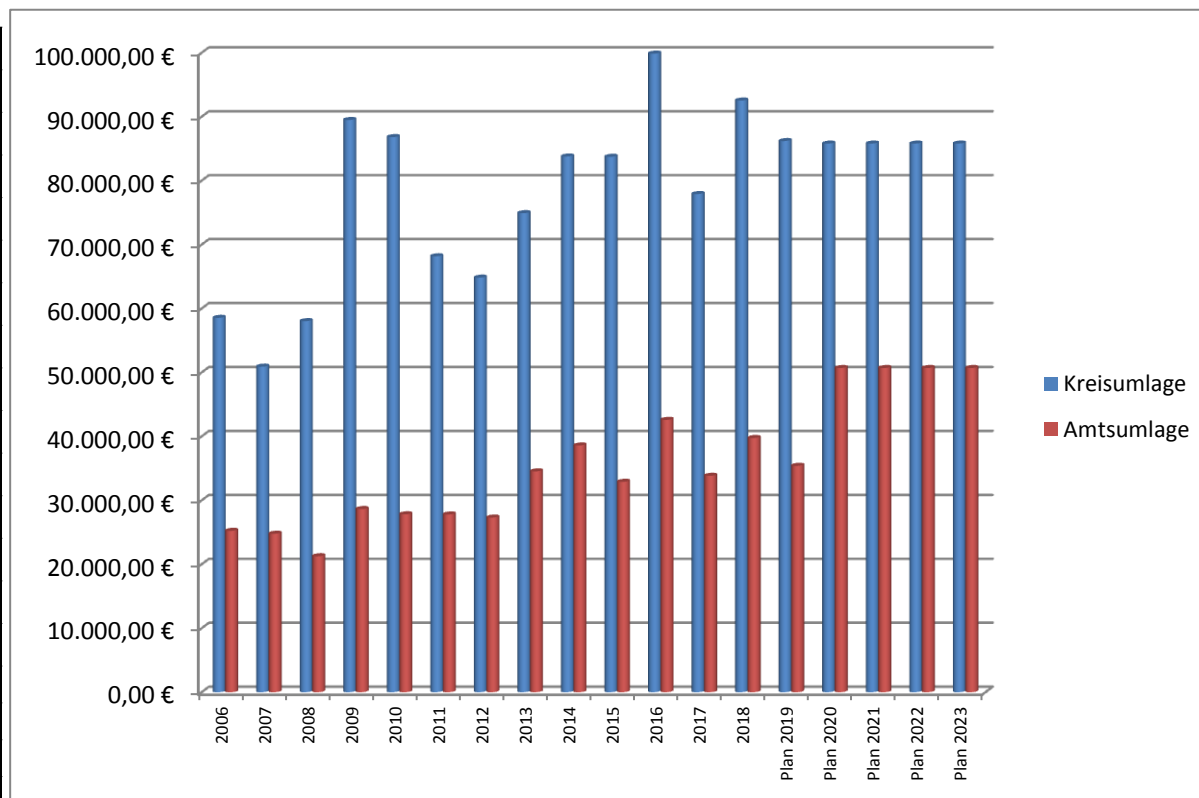

Bei der Amtsumlage ist zu berücksichtigen, dass in 2017 bis 2019 bereits für das Heruntersetzen des Amtsumlagebetrags die liquiden Mittel des Amtes eingesetzt wurden. In 2017 wurden dafür 27.800 €; in 2018 : 216.400 € und in 2019 sogar 203.300 € aus den liquiden Mitteln geschöpft. Ab 2020 werden jährlich 50.000 € als Einsatz aus den liquiden Mitteln vorgesehen.

Ohne Einsatz der Mittel in 2019 wäre der Hebesatz für die Amtsumlage 22,46 v.H. gewesen und die Gemeinde Lindenberg hätte eine Amtsumlage in Höhe von 41.900 € einplanen müssen. Beim Vergleich zu 2020 (wobei auch hier die 50.000 € Einsatz nicht Berücksichtigung finden ) sind dann noch 10.300 € Mehraufwendungen als in 2019.

Weiterhin wird in 2020 den Gemeinden erstmalig durch Spitzabrechnung des Vorjahres die zu viel gezahlte Amtsumlage zurück gezahlt. Für Lindenberg sind das 5.200 €.

Also insgesamt sind in **2020 gegenüber 2019 Mehraufwendungen** für die **Amtsumlage** in Höhe von nur **5.100 €** zu betrachten.

## 6. Entwicklung der Jahresergebnisse

### 6.1 Entwicklung Einzahlungen / Auszahlungen ( Finanzhaushalt)

	2018	Ansatz 2019	Ansatz 2020	Ansatz 2021	Ansatz 2022	Ansatz 2023
ordentliche Einzahlungen	310.446,60	314.300	<b>294.500</b>	<b>283.700</b>	273.700	273.700
ordentliche Auszahlungen	265.533,13	295.700	<b>299.200</b>	<b>263.300</b>	263.100	262.900
außerordentliche Einzahlungen	0,00	0	<b>0</b>	<b>0</b>	0	0
außerordentliche Auszahlungen	0,00	0	<b>0</b>	<b>0</b>	0	0
Einzahlungen aus Investitionstätigkeit	3.904,71	17.300	<b>98.300</b>	<b>15.800</b>	15.800	15.000
Auszahlungen aus Investitionstätigkeit	11.193,34	10.000	<b>35.000</b>	<b>0</b>	0	0
Einzahlungen aus Kreditaufnahmen	0,00	0	<b>0</b>	<b>0</b>	0	0
Auszahlungen Tilgung	35.623,91	35.800	<b>65.900</b>	<b>29.900</b>	29.900	29.900
Saldo der durchlaufenden Gelder	-1.361,47	0	<b>0</b>	<b>0</b>	0	0
Zu-und Abgang Geldbestand	<b>639,46</b>	<b>-9.900</b>	<b>-7.300</b>	<b>6.300</b>	<b>-3.500</b>	<b>-4.100</b>
<b>GELDBESTAND am 31.12.</b>	<b>188.113,63</b>	<b>178.214</b>	<b>170.914</b>	<b>177.214</b>	<b>173.714</b>	<b>169.614</b>

Für 2020 stehen also planmäßig noch 178.213,63 € von den liquiden Mitteln und für 2021 noch 169.013,63 € bereit.

### 6.2 Entwicklung Erträge / Aufwendungen ( Ergebnishaushalt)

	2018	Ansatz 2019	Ansatz 2020	Ansatz 2021	Ansatz 2022	Ansatz 2023
ordentliche Erträge	296.922,56	316.600	<b>296.900</b>	<b>286.000</b>	276.000	276.000
ordentliche Aufwendungen	264.122,91	315.700	<b>314.200</b>	<b>278.200</b>	278.000	277.800
Einstellung in Rücklagen	0,00	0	<b>0</b>	<b>0</b>	0	0
Entnahme aus Rücklagen	0,00	0	<b>17.300</b>	<b>0</b>	2.000	1.800
<b>JAHRESERGEBNIS</b>	<b>32.799,65</b>	<b>900</b>	<b>0</b>	<b>7.800</b>	<b>0</b>	<b>0</b>
<b>Übertrag</b>	<b>200.314,10</b>	<b>201.214,10</b>	<b>201.214</b>	<b>209.014</b>	<b>209.014</b>	<b>209.014</b>
<b>Übertrag mit Einrechnung zahlungsneutraler Beträge aus der Anlagenbuchhaltung</b>	<b>182.530,34</b>	<b>183.430,34</b>	<b>183.430</b>	<b>191.230</b>	<b>191.230</b>	<b>191.230</b>

Der Haushaltsausgleich im Ergebnishaushalt ist gegeben.

## 7. Entwicklung der Investitionen und Investitionsförderungsmaßnahmen

<i>Einzahlungen für Investitionen:</i>	2018	Ansatz 2019	Ansatz 2020	Ansatz 2021
<i>investive Schlüsselzuweisungen</i>	3.904,71	7.300	0	0
<i>Infrastrukturpauschale</i>	0,00	0	15.800	15.800
<i>andere Zuweisungen für Investitionen und Investitionsmaßnahmen</i>	0,00	0	0	0

<b>Ausgaben für Investitionen gesamt:</b>	<b>11.193,34</b>	<b>10.000</b>	<b>35.000</b>	<b>0</b>
---	------------------	---------------	---------------	----------

### **Einzeldarstellung der Investitionen :**

<i>Bezeichnung der Maßnahme</i>	2018	Ansatz 2019	Ansatz 2020	Ansatz 2021
<i>Kauf eines Rasentraktors</i>	0,00	0	5.000	0
<i>Gehwegbau vor Wohnblock</i>	11.193,34	0	0	0
<i>Verbreiterung Auffahrt zum Gemeindehaus</i>	0,00	0	5.000	0
<i>Bau Löschwasserbrunnen</i>	0,00	0	25.000	0
<i>Kauf einer Küche</i>	0,00	10.000	0	0
<b>GESAMT:</b>	<b>11.193,34</b>	<b>10.000</b>	<b>35.000</b>	<b>0</b>

Auswirkungen der Investitionen auf die Folgejahre:

Jede Investition, die anlagenbuchhaltungsrelevant wird, bedeutet zusätzliche Aufwendungen für Abschreibungen in den Folgejahren. Um so höher jedoch die dafür bereit gestellten Investitionszuschüsse sind, desto niedriger wird die Belastung insgesamt für die Gemeinde, da dadurch Erträge aus der Auflösung von Sonderposten aus Zuwendungen erzielt werden.

Eine Investition/ Erneuerung hat weiterhin immer zur Folge, dass lange keine Reparaturkosten anfallen werden.

## 8. Entwicklung der Kredite für Investitionen und Investitionsförderungsmaßnahmen

					2018	Plan 2019	Plan 2020	Plan 2021
1	Wohnungsmodernisierungskredit bei der Sparkasse Nbg/DM	6401112237	Restbetrag	am 01.01.	225.888,24 €	209.488,24 €	193.088,24 €	176.688,24 €
			Tilgung	im Jahr	16.400,00 €	16.400,00 €	16.400,00 €	16.400,00 €
2	Wohnungsmodernisierungskredit bei der Sparkasse Nbg/DM	6310053416	Restbetrag	am 01.01.	130.067,33 €	116.867,33 €	103.667,33 €	90.467,33 €
			Tilgung	im Jahr	13.200,00 €	13.200,00 €	13.200,00 €	13.200,00 €
3	Landesförderdarlehen zur Modernisierung der Mietwohnungen	5001722207	Restbetrag	am 01.01.	66.497,45 €	60.473,54 €	54.298,10 €	17.981,86 €
			Tilgung	im Jahr	6.023,91 €	6.175,44 €	36.316,24 €	269,73 €
<b>Kredite GESAMT</b>			Restbetrag	am 01.01.	<b>422.453,02 €</b>	<b>386.829,11 €</b>	<b>351.053,67 €</b>	<b>285.137,43 €</b>
<b>Tilgung GESAMT</b>			Tilgung	im Jahr	<b>35.623,91 €</b>	<b>35.775,44 €</b>	<b>65.916,24 €</b>	<b>29.869,73 €</b>

Beim Landesförderdarlehen wird durch den beabsichtigten Verkauf des Wohnblocks in Lindenberg der Kreditanteil sofort fällig. Daher wird in 2020 eine höhere Tilgung eingeplant.

## 9. Belastung des Haushaltes durch kreditähnliche Rechtsgeschäfte

Der Haushalt der Gemeinde ist nicht durch kreditähnliche Rechtsgeschäfte belastet.

## 10. Entwicklung der Kredite zur Sicherung der Zahlungsfähigkeit

	2017	2018	Ist 2019	Plan 2020	Plan 2021
Kassenkreditaufnahme	0,00 €	0,00 €	0,00 €	28.700 €	27.600 €
Kassenkreditrückzahlung	0,00 €	0,00 €	0,00 €	28.700 €	27.600 €
<b>Gesamtbestand</b>	<b>0,00 €</b>	<b>0,00 €</b>	<b>0,00 €</b>	<b>0 €</b>	<b>0 €</b>

Die Kassenkredite sind in der nicht genehmigungspflichtigen Höhe vorgesehen.

## 11. Entwicklung des Eigenkapitals, Rücklagen und Infrastrukturpauschale

Bis 2017 sind die Jahresrechnungen festgestellt. Ab 2018 handelt es sich um vorläufige Angaben.

Kontobezeichnung	Betrag	Betrag	Betrag	Betrag	Betrag
	(€)	(€)	(€)	(€)	(€)
	31.12.2017	31.12.2018	31.12.2019	31.12.2020	31.12.2021
		vorläufig	vorläufig	vorläufig	vorläufig
<b>Kapitalrücklage</b>	386.978,56 €	390.883,27 €	398.183 €	394.783 €	410.583 €
<i>Allgemeine Kapitalrücklage</i>	366.686,27 €	366.686,27 €	366.686 €	363.286 €	363.286 €
<i>Zweckgebundene Kapitalrücklage</i>	20.292,29 €	24.197,00 €	31.497 €	31.497 €	47.297 €
Zweckgebundene Kapitalrücklage aus investiv gebundenen Zuweisungen	20.292,29 €	24.197,00 €	31.497 €	31.497 €	47.297 €
Zweckgebundene Kapitalrücklage aus kameraleen Rücklage	0,00 €	0,00 €	0 €	0 €	0 €
Sonstige zweckgebundene Kapitalrücklage	0,00 €	0,00 €	0 €	0 €	0 €
<b>Zweckgebundene Ergebnisrücklagen</b>	<b>0,00 €</b>	<b>0,00 €</b>	<b>0 €</b>	<b>0 €</b>	<b>0 €</b>
Rücklage für Belastungen aus dem kommunalen Finanzausgleich	0,00 €	0,00 €	0 €	0 €	0 €
Sonstige zweckgebundene Ergebnisrücklagen	0,00 €	0,00 €	0 €	0 €	0 €
<b>Ergebnisvortrag</b>	<b>167.514,45 €</b>	<b>167.514,45 €</b>	<b>182.530 €</b>	<b>183.430 €</b>	<b>183.430 €</b>
Ergebnisvortrag	167.514,45 €	167.514,45 €	182.530 €	183.430 €	183.430 €
<b>Jahresüberschuss/Jahresfehlbetrag</b>	<b>0,00 €</b>	<b>15.015,89 €</b>	<b>900 €</b>	<b>0 €</b>	<b>5.900 €</b>
<b>EIGENKAPITAL GESAMT:</b>	<b>554.493,01 €</b>	<b>573413,61</b>	<b>581.614 €</b>	<b>578.214 €</b>	<b>599.914 €</b>

Entwicklung der Zweckgebundenen Kapitalrücklage aus investiv gebundenen Zuweisungen:

Stand 01.01.2012 / Eröffnungsbilanz	10445,57	Bestand :			Bestand
Veränderung 2012	4598,21	15043,78	Veränderung 2018	3904,71	24197,00
Veränderung 2013	-14001,59	1042,19	Veränderung 2019	7300,00	31497,00
Veränderung 2014	4705,14	5747,33	Veränderung 2020	0,00	31497,00
Veränderung 2015	4923,36	10670,69	Veränderung 2021	15800,00	47297,00
Veränderung 2016	3966,48	14637,17	Veränderung 2022	11900,00	59197,00
Veränderung 2017	5655,12	20292,29	Veränderung 2023	12100,00	<b>71297,00</b>

Entwicklung der Rücklage für Belastungen aus dem Kommunalen Finanzausgleich ( RL/FAG):

Stand 01.01.2012 / Eröffnungsbilanz	0,00	Bestand :				Bestand
Veränderung 2012	0,00	0,00		Veränderung 2018	0,00	0,00
Veränderung 2013	0,00	0,00		Veränderung 2019	0,00	0,00
Veränderung 2014	0,00	0,00		Veränderung 2020	0,00	0,00
Veränderung 2015	0,00	0,00		Veränderung 2021	0,00	0,00
Veränderung 2016	0,00	0,00		Veränderung 2022	0,00	0,00
Veränderung 2017	0,00	0,00		Veränderung 2023	0,00	<b>0,00</b>

Entwicklung der Infrastrukturpauschale (ISP):

Ab 2020 erhält die Gemeinde wieder eine Infrastrukturpauschale. Diese errechnet sich aus 40,34 € pro Einwohner sowie zusätzlich 34,35 € pro Einwohner in Abhängigkeit von der Finanzkraft der Gemeinde.

Folgende Übersicht zeigt die zu erwartenden Beträge und die damit vorgesehenen Investitions- bzw. Unterhaltungsmaßnahmen:

Investitionspauschale 2020	15.803,46
Investitionspauschale 2021	15.803,46

Diese Pauschalen werden für den Bau des Löschwasserbrunnens und für die Straßenunterhaltungsmaßnahmen eingesetzt.

## 12. Entwicklung der Sonderposten

Kontobezeichnung	Betrag	Betrag	Betrag	Betrag	Betrag
	31.12.2017	31.12.2018	31.12.2019	31.12.2020	31.12.2021
		vorläufig	vorläufig	vorläufig	vorläufig
<b>Sonderposten zum Anlagevermögen</b>	<b>55.223,59 €</b>	<b>52.856,44 €</b>	<b>50.489,29 €</b>	<b>48.122,14 €</b>	<b>45.754,99 €</b>
<i>Sonderposten aus Zuwendungen</i>	48.598,06 €	46.560,33 €	44.522,60 €	42.484,87 €	40.447,14 €
<i>Sonderposten aus Beiträgen und ähnlichen Entgelten</i>	6.625,53 €	6.296,11 €	5.966,69 €	5.637,27 €	5.307,85 €
<b>Sonderposten aus Anzahlungen für Anlagevermögen</b>	<b>0,00 €</b>	<b>0,00 €</b>	<b>0,00 €</b>	<b>0,00 €</b>	<b>0,00 €</b>
Sonderposten aus Anzahlungen	0,00 €	0,00 €	0,00 €	0,00 €	0,00 €
<b>Sonderposten für den Gebührenaussgleich</b>	<b>0,00 €</b>	<b>0,00 €</b>	<b>0,00 €</b>	<b>0,00 €</b>	<b>0,00 €</b>
<b>Sonderposten mit Rücklageanteil</b>	<b>0,00 €</b>	<b>0,00 €</b>	<b>0,00 €</b>	<b>0,00 €</b>	<b>0,00 €</b>
<b>Sonstige Sonderposten</b>	<b>112,04 €</b>	<b>112,04 €</b>	<b>112,04 €</b>	<b>112,04 €</b>	<b>112,04 €</b>
Sonstige Sonderposten	112,04 €	112,04 €	112,04 €	112,04 €	112,04 €
<b>SONDERPOSTEN GESAMT:</b>	<b>55.335,63 €</b>	<b>52.968,48 €</b>	<b>50.601,33 €</b>	<b>48.234,18 €</b>	<b>45.867,03 €</b>



### 13. Entwicklung der Rückstellungen

Die Gemeinde hat keine Rückstellungen.

lfd. Nr.	Art Rückstellungen	voraussichtlicher Stand zum Beginn des Haushaltsjahres	Einstellungen	planmäßige Auflösungen	außerplanmäßig. Auflösungen/ Abgänge	voraussichtlicher Stand zum Ende des Haushaltsjahres
		in €				
1	Pensionsrückstellungen für aktive Beamte	0	0	0	0	0
2	Beihilferückstellungen für aktive Beamte	0	0	0	0	0
3	Altersteilzeit	0	0	0	0	0
4	Pensionsrückstellungen für Versorgungsempfänger	0	0	0	0	0
5	Beihilferückstellungen für Versorgungsempfänger	0	0	0	0	0
6	Steuerrückstellungen	0	0	0	0	0
7	sonstige Rückstellungen	0	0	0	0	0
	<b>Summe</b>	<b>0</b>	<b>0</b>	<b>0</b>	<b>0</b>	<b>0</b>

### 14. Aufwendungen und Auszahlungen sowie selbstfinanzierte Eigenanteile für freiwillige Aufgaben

Produkt	Teilergebnis-HH	Teilfinanz-HH	Teilergebnis-HH	Teilfinanz-HH	Teilergebnis-HH	Teilfinanz-HH	Teilergebnis-HH	Teilfinanz-HH
	IST 2018	IST 2018	2019	2019	2020	2020	2021	2021
11100 Repräsentationen	207,46 €	161,05 €	-200 €	-200 €	-200 €	-200 €	-200 €	-200 €
28100 Dorffeste	-200,00 €	-47,60 €	-1.000 €	-1.000 €	-500 €	-500 €	-500 €	-500 €
33100 Rentnerbetreuung	-272,55 €	-249,55 €	-300 €	-300 €	-300 €	-300 €	-300 €	-300 €
55300 Leichenhalle	0,00 €	0,00 €	-200 €	-100 €	-1.200 €	-1.100 €	-200 €	-100 €
57300 Gemeindehaus 1	-1.178,94 €	-1.146,68 €	-14.400 €	-11.100 €	-5.900 €	-2.600 €	-5.900 €	-2.600 €
57301 Gemeindehaus 2	526,59 €	-126,63 €	-16.800 €	-13.400 €	-7.200 €	-8.800 €	-7.200 €	-3.800 €
<b>GESAMT</b>	<b>-917,44 €</b>	<b>-1.409,41 €</b>	<b>-32.900 €</b>	<b>-26.100 €</b>	<b>-15.300 €</b>	<b>-13.500 €</b>	<b>-14.300 €</b>	<b>-7.500 €</b>

## **15. Angaben zur Haushaltskonsolidierung**

Die Hebesätze wurden in 2018 das erste Mal an die Nivellierungshebesätze angepasst.

Ab 2020 sind die Nivellierungshebesätze noch einmal angehoben worden. Diese sollen bis 2024 fest bleiben.

Eine erneute Erhöhung der Realsteuern auf die Nivellierungshebesätze wird auch für 2020 ff. vorgesehen.

	NivellierungsHS	Gemeinde	Gemeinde neu	höher um
für Grundsteuer A	323 v.H.	310 v.H.	330 v.H.	20 v.H.
für Grundsteuer B	427 v.H.	400 v.H.	430 v.H.	30 v.H.
für Gewerbesteuer	381 v.H.	350 v.H.	380 v.H.	30 v.H.

Für die Grundsteuer A sind das für jeden Steuerzahler 6,45 % an Mehrkosten.

Für die Grundsteuer B sind das für jeden Steuerzahler 7,5 % an Mehrkosten.

Bei den Gewerbesteuern kann die Erhöhung bzgl. Hebesatzerhöhung nicht beziffert werden, da hier die Ermittlung der Messbeträge vom Finanzamt ausschlaggebend sind.

Mit der Hebesatzerhöhung werden die eigenen Einnahmemöglichkeiten ausgeschöpft. Weiterhin werden die Schlüsselzuweisungen mit der dann genaueren niedrigeren Steuerkraftmesszahl berechnet, so dass in den Folgejahren ein höherer Betrag für die Schlüsselzuweisungen eingeplant werden kann.

Sowohl der **Finanzhaushalt als auch der Ergebnishaushalt** weisen einen **Haushaltsausgleich** aus.

## **16. Verbindlichkeiten aus Bürgschaften, Gewährverträgen und Patronatserklärungen**

Die Gemeinde hat keine Verbindlichkeiten aus Bürgschaften ( Ausfallbürgschaften ), Gewährverträgen oder Patronatserklärungen übernommen.

## Stellenplanquerschnitt ( Ohne Wahlbeamte auf Zeit )

Gemeinde Lindenberg  
 Amt Demmin-Land  
 Jahr 2020

		Beamte ( Besoldungsgruppen A)													zus	Beschäftigte													zus.	Insgesamt					
		höherer Dienst				gehobener Dienst					Mittlerer Dienst					TVöD (Entgeltgruppen)																			
		16	15	14	13	13	12	11	10	9	9	8	7	6		5	1	2	3	4	5	6	7	8	9	10	11	12			Minijob				
1. 11401	Grundstücks- u. Gebäudeverwaltung																																	0,0623	0,0623
2.																																			
3.																																			
4.																																			
5.																																			
Summe																																0,0623	0,0623		
Vorjahr																																0,00	0,00		
Mehr																																0,0623	0,0623		
Weniger																																			

<i>Lfd. Nr.</i>	<i>Bezeichnung der Stelle Amts-/ Funktionsbezeichnung</i>	<i>Anzahl und Bewertung im Vorjahr 2019</i>	<i>Tatsächliche Besetzung am 30.06. d. Vorjahres</i>	<i>Anzahl und Bewertung im laufenden Haushaltsjahr 2020</i>	<i>Stellenvermerke Bemerkungen</i>
1.	Grundstücks- u. Gebäudeverwaltung	-	-	0,0623      Minijob	keine Vollzeitstelle

**1. Veränderungsliste zum Stellenplan der Gemeinde Lindenberg für das Haushaltsjahr 2020**

<b>lfd.-Nr. im Stellenplan 2020</b>	<b>Amt/Abteilung</b>	<b>Zahl der Stellen</b>	<b>Höher -u. Herabstufungen und Umwandlung Von Bes./Verg./ Lohn - Gr. nach Bes./Verg./ Lohn - Gr.</b>	<b>Zugänge Bes./Verg./ Lohn - Gr.</b>	<b>Abgänge Bes./Verg./ Lohn - Gr.</b>
1.	Grundstücks- und Gebäudeverwaltung	0,0623		0,0623 Minijob	-

Gemeinde: 48 Gemeinde Lindenberg

Nr.	Ertrags- und Aufwandsarten (gemäß § 2 Absatz 1 GemHVO-Doppik)		Ergebnisse des Haushalts- vorjahres	Ansätze des Haushalts- vorjahres einschl. Nachträge	Ansatz des ersten Haushalts- jahres	Ansatz des zweiten Haushalts- jahres	Planungs- daten des ersten Haushalts- folgejahres	Planungs- daten des zweiten Haushalts- folgejahres	Erläuterung
			2018	2019	2020	2021	2022	2023	Konto- nummer
			in €	in €	in €	in €	in €	in €	
			1	2	3	4	5	6	
1.	+	Steuern und ähnliche Abgaben	131.867,74	131.700	119.400	119.400	119.400	119.400	40
2.	+	Zuwendungen, allgemeine Umlagen und sonstige Transfererträge	45.716,94	83.200	100.000	112.200	102.200	102.200	41
3.	+	Erträge der sozialen Sicherung	0,00	0	0	0	0	0	42
4.	+	Öffentlich-rechtliche Leistungsentgelte	19.257,05	21.400	20.000	19.900	19.900	19.900	43
5.	+	Privatrechtliche Leistungsentgelte	84.261,18	69.300	47.000	24.000	24.000	24.000	441,443,44 4,445,448
6.	+	Kostenerstattungen und Kostenumlagen	152,64	0	0	0	0	0	442,448
7.	+	Erhöhung des Bestandes an fertigen und unfertigen Erzeugnissen	0,00	0	0	0	0	0	451
	-	Verminderung des Bestandes an fertigen und unfertigen Erzeugnissen	0,00	0	0	0	0	0	
8.	+	Andere aktivierte Eigenleistungen	0,00	0	0	0	0	0	452
9.	+	Zinserträge und sonstige Finanzerträge	10.308,46	7.000	7.000	7.000	7.000	7.000	47
10.	+	Sonstige laufende Erträge	5.358,55	4.000	3.500	3.500	3.500	3.500	46
11.	=	Summe der ordentlichen Erträge (Summe der Nummern 1 bis 10)	296.922,56	316.600	296.900	286.000	276.000	276.000	
12.	-	Personalaufwendungen	3.975,00	4.500	12.100	12.100	12.100	12.100	50
13.	-	Versorgungsaufwendungen	0,00	0	0	0	0	0	51
14.	-	Aufwendungen für Sach- und Dienstleistungen	107.814,27	147.600	132.700	102.000	102.000	102.000	52
15.	-	Abschreibungen auf immaterielle Vermögensgegenstände des Anlagevermögens und auf Sachanlagen sowie auf aktivierte Aufwendungen für die Ingangsetzung und Erweiterung der Verwaltung	0,00	20.000	15.000	14.900	14.900	14.900	53
16.	-	Abschreibungen auf Vermögensgegenstände des Umlaufvermögens, soweit diese die üblichen Abschreibungen überschreiten	0,00	0	0	0	0	0	
17.	-	Zuwendungen, Umlagen und sonstige Transferaufwendung	135.061,60	124.600	139.500	139.500	139.500	139.500	54
18.	-	Aufwendungen der sozialen Sicherung	0,00	0	0	0	0	0	55
19.	-	Zinsaufwendungen und sonstige Finanzaufwendungen	4.858,42	4.400	3.800	2.900	2.700	2.500	57
20.	-	Sonstige laufenden Aufwendungen	12.413,62	14.600	11.100	6.800	6.800	6.800	56
21.	=	Summe der ordentlichen Aufwendungen (Summe der Nummern 12 bis 20)	264.122,91	315.700	314.200	278.200	278.000	277.800	
22.	=	Ordentliches Ergebnis (Summe der Nummern 11 und 2)	32.799,65	900	-17.300	7.800	-2.000	-1.800	
23.	+	Außerordentliche Erträge	0,00	0	0	0	0	0	491
24.	-	Außerordentliche Aufwendungen	0,00	0	0	0	0	0	591
25.	=	Jahresergebnis (Jahresüberschuss/Jahresfehlbetrag) vor Veränderung der Rücklagen (Nummer 22 zuzüglich Nummer 23 abzüglich Nummer 24)	32.799,65	900	-17.300	7.800	-2.000	-1.800	
26.	-	Einstellung in die Kapitalrücklage	0,00	0	0	0	0	0	592
27.	+	Entnahme aus der Kapitalrücklage	0,00	0	17.300	0	2.000	1.800	492
28.	-	Einstellung in die Rücklage für Belastungen aus dem kommunalen Finanzausgleich	0,00	0	0	0	0	0	593
29.	+	Entnahme aus der Rücklage für Belastungen aus dem kommunalen Finanzausgleich	0,00	0	0	0	0	0	493
30.	+	Entnahme aus sonstigen zweckgebundenen Ergebnisrücklagen	0,00	0	0	0	0	0	494
31.	=	Jahresergebnis (Jahresüberschuss/Jahresfehlbetrag, Nummer 25 zuzüglich Nummern 27, 29 und 30 abzüglich Nummern 26 und 28)	32.799,65	900	0	7.800	0	0	
nachrichtlich									
32.		Ergebnisvortrag aus dem Haushaltsvorjahr	167.514,45	200.314	201.214	201.214	209.014	209.014	
33.		Ergebnis (Überschuss/Fehlbetrag) zum 31. Dezember des Haushaltsjahres (Summe der Nummern 31 und 32)	200.314,10	201.214	201.214	209.014	209.014	209.014	

Gemeinde: 48 Gemeinde Lindenberg

Nr.	Einzahlungs- und Auszahlungsarten (gemäß § 3 Absatz 1 Satz 1 GemHVO-Doppik)		Ergebnisse des Haushaltsvorjahres	Ansätze des Haushaltsvorjahres einschl. Nachträge	Ansatz des ersten Haushaltsjahres	Ansatz des zweiten Haushaltsjahres	Planungsdaten des ersten Haushaltsfolgejahres	Planungsdaten des zweiten Haushaltsfolgejahres	Erläuterung
			2018	2019	2020	2021	2022	2023	Konto-nummer
			in €	in €	in €	in €	in €	in €	
			1	2	3	4	5	6	
1.	+	Steuern und ähnliche Abgaben	131.743,67	131.700	119.400	119.400	119.400	119.400	60
2.	+	Zuwendungen, allgemeine Umlagen und sonstige Transfereinzahlungen	45.716,94	81.200	98.000	110.200	100.200	100.200	61
3.	+	Einzahlungen der sozialen Sicherung	0,00	0	0	0	0	0	62
4.	+	Öffentlich-rechtliche Leistungsentgelte	19.212,24	21.100	19.600	19.600	19.600	19.600	63
5.	+	Privatrechtliche Leistungsentgelte	97.695,08	69.300	47.000	24.000	24.000	24.000	641,648
6.	+	Kostenerstattungen und Kostenumlagen	48,50	0	0	0	0	0	642,648
7.	+	Erhöhung des Bestandes an fertigen und unfertigen Erzeugnissen	0,00	0	0	0	0	0	651
	-	Verminderung des Bestandes an fertigen und unfertigen Erzeugnissen	0,00	0	0	0	0	0	
8.	+	Zinseinzahlungen und sonstige Finanzeinzahlungen	10.308,46	7.000	7.000	7.000	7.000	7.000	67
9.	+	Sonstige laufende Einzahlungen	5.721,71	4.000	3.500	3.500	3.500	3.500	66 / 669
10.	=	Summe der ordentlichen Einzahlungen (Summe der Nummern 1 bis 9)	310.446,60	314.300	294.500	283.700	273.700	273.700	
11.	-	Personalauszahlungen	4.000,00	4.500	12.100	12.100	12.100	12.100	70
12.	-	Versorgungsauszahlungen	0,00	0	0	0	0	0	71
13.	-	Auszahlungen für Sach- und Dienstleistungen	107.032,59	147.600	132.700	102.000	102.000	102.000	72
14.	-	Zuwendungen, Umlagen und sonstige Transferauszahlung	137.201,36	124.600	139.500	139.500	139.500	139.500	74
15.	-	Auszahlungen der sozialen Sicherung	0,00	0	0	0	0	0	75
16.	-	Zinsauszahlungen und sonstige Finanzauszahlungen	4.931,97	4.400	3.800	2.900	2.700	2.500	77
17.	-	Sonstige laufende Auszahlungen	12.367,21	14.600	11.100	6.800	6.800	6.800	76 / 7695
18.	=	Summe der ordentlichen Auszahlungen (Summe der Nummern 11 bis 17)	265.533,13	295.700	299.200	263.300	263.100	262.900	
19.	=	Saldo der ordentlichen Ein- und Auszahlungen (Saldo der Nummern 10 und 18)	44.913,47	18.600	-4.700	20.400	10.600	10.800	
20.	+	Außerordentliche Einzahlungen	0,00	0	0	0	0	0	669
21.	-	Außerordentliche Auszahlungen	0,00	0	0	0	0	0	7695
22.	=	Saldo der ordentlichen und außerordentlichen Ein- und Auszahlungen (Nummer 19 zuzüglich Nummer 20 abzüglich Nummer 21)	44.913,47	18.600	-4.700	20.400	10.600	10.800	
23.	+	Einzahlungen aus Investitionszuwendungen	3.904,71	17.300	28.300	15.800	15.800	15.000	681
24.	+	Einzahlungen aus Beiträgen und ähnlichen Entgelten	0,00	0	0	0	0	0	682
25.	+	Einzahlungen aus immateriellen Vermögensgegenständen	0,00	0	0	0	0	0	684
26.	+	Einzahlungen aus Sachanlagen	0,00	0	0	0	0	0	685
27.	+	Einzahlungen aus Finanzanlagen	0,00	0	0	0	0	0	686
28.	+	Einzahlungen aus sonstigen Ausleihungen und Kreditgewährungen	0,00	0	0	0	0	0	687
29.	+	Einzahlungen aus Vorräten	0,00	0	70.000	0	0	0	688
30.	+	Sonstige Investitionseinzahlungen	0,00	0	0	0	0	0	689
31.	=	Summe der Einzahlungen aus Investitionstätigkeit (Summe der Nummern 23 bis 30)	3.904,71	17.300	98.300	15.800	15.800	15.000	
32.	-	Auszahlungen für immaterielle Vermögensgegenstände	0,00	0	0	0	0	0	781 + 784
33.	-	Auszahlungen für Sachanlagen	11.193,34	10.000	35.000	0	0	0	785
34.	-	Auszahlungen für Finanzanlagen	0,00	0	0	0	0	0	786
35.	-	Auszahlungen für sonstige Ausleihungen und Kreditgewährungen	0,00	0	0	0	0	0	787
36.	-	Auszahlungen für Vorräte	0,00	0	0	0	0	0	788
37.	-	Sonstige Investitionsauszahlungen	0,00	0	0	0	0	0	789
38.	=	Summe der Auszahlungen aus Investitionstätigkeit (Summe der Nummern 32 bis 37)	11.193,34	10.000	35.000	0	0	0	
39.	=	Saldo aus den Ein- und Auszahlungen aus Investitionstätigkeit (Saldo der Nummern 31 und 38)	-7.288,63	7.300	63.300	15.800	15.800	15.000	
40.	=	Finanzmittelüberschuss/Finanzmittelfehlbetrag (Summe der Nummern 22 und 39)	37.624,84	25.900	58.600	36.200	26.400	25.800	

Nr.	Einzahlungs- und Auszahlungsarten (gemäß § 3 Absatz 1 Satz 1 GemHVO-Doppik)		Ergebnisse des Haushaltsvorjahres	Ansätze des Haushaltsvorjahres einschl. Nachträge	Ansatz des ersten Haushaltsjahres	Ansatz des zweiten Haushaltsjahres	Planungsdaten des ersten Haushaltsfolgejahres	Planungsdaten des zweiten Haushaltsfolgejahres	Erläuterung  Kontonummer
			2018	2019	2020	2021	2022	2023	
			in €	in €	in €	in €	in €	in €	
			1	2	3	4	5	6	
41.	+	Einzahlungen aus der Aufnahme von Krediten für Investitionen und Investitionsförderungsmaßnahmen	0,00	0	0	0	0	0	691 + 692
42.	-	Auszahlungen für planmäßige Tilgung von Krediten für Investitionen und Investitionsförderungsmaßnahmen	35.623,91	35.800	65.900	29.900	29.900	29.900	791 + 792
43.	-	Sonstige Auszahlungen zur Tilgung von Krediten für Investitionen und Investitionsförderungsmaßnahmen	0,00	0	0	0	0	0	791 + 792
44.	=	Saldo der Ein- und Auszahlungen aus Krediten für Investitionen und Investitionsförderungsmaßnahmen (Nummer 41 abzüglich Nummern 42 und 43)	-35.623,91	-35.800	-65.900	-29.900	-29.900	-29.900	
45.	=	Saldo der durchlaufenden Gelder und ungeklärten Zahlungsvorgänge	-1.361,47	0	0	0	0	0	699 ./ 799
46.	=	Veränderung der Forderungen und Verbindlichkeiten aus Krediten zur Sicherung der Zahlungsfähigkeit gegenüber dem Amt (Summe der Nummern 40, 44 und 45)	639,46	-9.900	-7.300	6.300	-3.500	-4.100	
nachrichtlich:									
47.		Jahresbezogener Saldo der laufenden Ein- und Auszahlungen (Saldo der Nummern 22 und 42)	9.289,56	-17.200	-70.600	-9.500	-19.300	-19.100	
48.		Saldo der laufenden Ein- und Auszahlungen zum 31. Dezember des Vorjahres	0,00	9.289	-7.910	-78.510	-88.010	-107.310	
49.		Saldo der laufenden Ein- und Auszahlungen zum 31. Dezember des Haushaltsjahres (Summe der Nummern 47 und 48)	9.289,56	-7.910	-78.510	-88.010	-107.310	-126.410	
darunter:									
		Zuführung zum investiven Bereich aus einem positiven Saldo der laufenden Ein- und Auszahlungen zum 31. Dezember des Haushaltsvorjahres (Einzahlung in Nummer 30 (Sonstige Investitionseinzahlungen) und Auszahlung in Nummer 17 (Sonstige laufende Auszahlungen) enthalten)	0,00	0	0	0	0	0	
		Zuführung zur Deckung eines negativen Saldos der laufenden Ein- und Auszahlungen zum 31. Dezember des Haushaltsjahres aus dem investiven Bereich (Einzahlung in Nummer 9 (Sonstige laufende Einzahlungen) und Auszahlung in Nummer 37 (Sonstige Investitionsauszahlungen) enthalten)	0,00	0	0	0	0	0	



# Übersicht über die Zusammensetzung und Entwicklung des Saldos der liquiden Mittel und der Kredite zur Sicherung der Zahlungsfähigkeit im Finanzplanungszeitraum 2020 / 2021

Seite : 4  
 Datum: 29.01.2020  
 Uhrzeit: 10:29:33

Gemeinde: 48 Gemeinde Lindenberg

lfd. Nr.		Ergebnisse des Haushaltsvorjahres	Ansätze des Haushaltsvorjahres einschl. Nachträge	Ansatz des ersten Haushaltsjahres	Ansatz des zweiten Haushaltsjahres	Planungsdaten des ersten Haushaltsfolgejahres	Planungsdaten des zweiten Haushaltsfolgejahres
		2018	2019	2020	2021	2022	2023
		in €	in €	in €	in €	in €	in €
		1	2	3	4	5	6
1	Forderungen gegenüber dem Amt aus dem Zahlungsmittelbestand zum 31. Dezember des Haushaltsvorjahres (gemäß § 47 Absatz 4 Nummer 2.2.6.1 GemHVO-Doppik)	187.474,17	188.113	178.213	170.913	177.213	173.713
2	- Verbindlichkeiten gegenüber dem Amt aus dem Zahlungsmittelbestand zum 31. Dezember des Haushaltsvorjahres (gemäß § 47 Absatz 5 Nummer 4.10.1 GemHVO-Doppik)	0,00	0	0	0	0	0
3	= Saldo der Forderungen und Verbindlichkeiten gegenüber dem Amt aus dem Zahlungsmittelbestand zum 31. Dezember des Haushaltsvorjahres	187.474,17	188.113	178.213	170.913	177.213	173.713
4	Saldo laufende Ein- und Auszahlungen zum 31. Dezember des Haushaltsvorjahres	185.233,57	230.147	248.747	244.047	264.447	275.047
5	+ Korrektur des Vortrages	0,00	0	0	0	0	0
6	+ Saldo der ordentlichen und außerordentlichen Ein- und Auszahlungen (§ 3 Absatz 1 Satz 1 Nummer 22 GemHVO-Doppik)	44.913,47	18.600	-4.700	20.400	10.600	10.800
7	- Planmäßige Tilgung von Krediten für Investitionen und Investitionsförderungsmaßnahmen (§ 3 Absatz 1 Satz 1 Nummer 42 GemHVO-Doppik)	0,00	0	0	0	0	0
8	+ Saldo laufende Ein- und Auszahlungen zum 31. Dezember des Haushaltsjahres	230.147,04	248.747	244.047	264.447	275.047	285.847
9	Saldo der Ein- und Auszahlungen aus Investitionstätigkeit zum 31. Dezember des Haushaltsvorjahres	0,00	-42.912	-71.412	-74.012	-88.112	-102.212
10	+ Korrektur des Vortrages	0,00	0	0	0	0	0
11	+ Saldo der Ein- und Auszahlungen aus Investitionstätigkeit (§ 3 Absatz 1 Satz 1 Nummer 39 GemHVO-Doppik)	-7.288,63	7.300	63.300	15.800	15.800	15.000
12	+ Saldo der Ein- und Auszahlungen aus Krediten für Investitionen und Investitionsförderungsmaßnahmen (ohne planmäßige Tilgung)	-35.623,91	-35.800	-65.900	-29.900	-29.900	-29.900
13	+ Saldo der Ein- und Auszahlungen aus Investitionstätigkeit zum 31. Dezember des Haushaltsjahres	-42.912,54	-71.412	-74.012	-88.112	-102.212	-117.112
14	Saldo der durchlaufenden Gelder und ungeklärte Zahlungsvorgänge zum 31. Dezember des Haushaltsvorjahres	2.240,60	879	879	879	879	879
15	+ Korrektur des Vortrages	0,00	0	0	0	0	0
16	+ Saldo der durchlaufenden Gelder und ungeklärten Zahlungsvorgänge (§ 3 Absatz 1 Satz 1 Nummer 45 GemHVO-Doppik)	-1.361,47	0	0	0	0	0
17	+ Saldo der durchlaufenden Gelder und ungeklärte Zahlungsvorgänge zum 31. Dezember des Haushaltsjahres	879,13	879	879	879	879	879
18	= Saldo der Forderungen und Verbindlichkeiten gegenüber dem Amt aus dem Zahlungsmittelbestand zum 31. Dezember des Haushaltsjahres	188.113,63	178.213	170.913	177.213	173.713	169.613

# Investitionsprogramm 2020 / 2021

Gemeinde: 48 Gemeinde Lindenberg

Hauptproduktbereich 1 Zentrale Verwaltung  
 Produktbereich 11 Innere Verwaltung  
 Produktgruppe 114 Zentrale Dienste  
 Produkt 11401 Zentrale Grundstücks- und Gebäudeverwaltung

fd. Nr.	Bezeichnung der Maßnahme	Ergebnisse des Haushaltsvorvorjahres	Ansätze des Haushaltsvorjahres einschl. Nachträge	Ansatz des ersten Haushaltsjahres	Ansatz des zweiten Haushaltsjahres	Planungsdaten des ersten Haushaltsfolgejahres	Planungsdaten des zweiten Haushaltsfolgejahres	Planungsdaten der weiteren Haushaltsjahre bis zum Abschluss der Maßnahme	bis einschließlich des Haushaltsvorjahres bereitgestellte Mittel	Gesamt -auszahlungen	davon bereits geleistet
		2018	2019	2020	2021	2022	2023				
		in €	in €	in €	in €	in €	in €	in €	in €	in €	in €
		1	2	3	4	5	6	7	8	9	10
<b>Ohne Projektzuordnung</b>											
26	+ Einzahlungen aus Sachanlagen	0,00	0	0	0	0	0	0	2.446	2.446	0
	68511000 Einzahlungen aus der Veräußerung unbebauter Grundstücke und grundstücksgleicher Rech	0,00	0	0	0	0	0	0	1.168	1.168	0
	68520310 Einzahlungen für Wohnbauten	0,00	0	0	0	0	0	0	1.185	1.185	0
	68530480 Einzahlungen für Straßen, Wege, Plätze und Verkehrslenkungsanlagen	0,00	0	0	0	0	0	0	92	92	0
31	= Summe der Einzahlungen aus Investitionstätigkeit	0,00	0	0	0	0	0	0	2.446	2.446	0
	darunter:										
39	= Saldo aus den Ein- und Auszahlungen aus Investitionstätigkeit	0,00	0	0	0	0	0	0	2.446	2.446	0

# Investitionsprogramm 2020 / 2021

Gemeinde: 48 Gemeinde Lindenberg

Hauptproduktbereich 1 Zentrale Verwaltung  
 Produktbereich 11 Innere Verwaltung  
 Produktgruppe 114 Zentrale Dienste  
 Produkt 11402 Kommunale Wohnungen

fd. Nr.	Bezeichnung der Maßnahme		Ergebnisse des Haushaltsvorjahres	Ansätze des Haushaltsvorjahres einschl. Nachträge	Ansatz des ersten Haushaltsjahres	Ansatz des zweiten Haushaltsjahres	Planungsdaten des ersten Haushaltsfolgejahres	Planungsdaten des zweiten Haushaltsfolgejahres	Planungsdaten der weiteren Haushaltsjahre bis zum Abschluss der Maßnahme	bis einschließlich des Haushaltsvorjahres bereitgestellte Mittel	Gesamt -aus- zahlungen	davon bereits geleistet	
			2018	2019	2020	2021	2022	2023					
			in €	in €	in €	in €	in €	in €	in €	in €	in €	in €	in €
			1	2	3	4	5	6	7	8	9	10	
<b>Ohne Projektzuordnung</b>													
26	+	Einzahlungen aus Sachanlagen <i>68520310 Einzahlungen für Wohnbauten</i>	0,00	0	0	0	0	0	0	5.768	5.768	0	
			0,00	0	0	0	0	0	0	5.768	5.768	0	
29	+	Einzahlungen aus Vorräten <i>68831000 Fertige Erzeugnisse</i>	0,00	0	70.000	0	0	0	0	0	70.000	0	
			0,00	0	70.000	0	0	0	0	0	70.000	0	
31	=	Summe der Einzahlungen aus Investitionstätigkeit	0,00	0	70.000	0	0	0	0	5.768	75.768	0	
		darunter:											
39	=	Saldo aus den Ein- und Auszahlungen aus Investitionstätigkeit	0,00	0	70.000	0	0	0	0	5.768	75.768	0	

# Investitionsprogramm 2020 / 2021

Gemeinde: 48 Gemeinde Lindenberg

Hauptproduktbereich 1 Zentrale Verwaltung  
 Produktbereich 12 Sicherheit und Ordnung  
 Produktgruppe 126 Brandschutz  
 Produkt 12600 Gemeindefeuerwehr

fd. Nr.	Bezeichnung der Maßnahme	Ergebnisse des Haushaltsvorjahres	Ansätze des Haushaltsvorjahres einschl. Nachträge	Ansatz des ersten Haushaltsjahres	Ansatz des zweiten Haushaltsjahres	Planungsdaten des ersten Haushaltsfolgejahres	Planungsdaten des zweiten Haushaltsfolgejahres	Planungsdaten der weiteren Haushaltsjahre bis zum Abschluss der Maßnahme	bis einschließlich des Haushaltsvorjahres bereitgestellte Mittel	Gesamt -auszahlungen	davon bereits geleistet
		2018	2019	2020	2021	2022	2023				
		in €	in €	in €	in €	in €	in €	in €	in €	in €	in €
		1	2	3	4	5	6	7	8	9	10
<b>F001 Neubau Löschwasserbrunnen</b>											
23	+ Einzahlungen aus Investitionszuwendungen <i>68170000 Anzahlungen auf Sonderposten zum Anlagevermögen</i>	0,00	0	12.500	0	0	0	0	0	12.500	0
31	= Summe der Einzahlungen aus Investitionstätigkeit	0,00	0	12.500	0	0	0	0	0	12.500	0
33	- Auszahlungen für Sachanlagen <i>78590960 Auszahlungen für Anlagen im Bau</i>	0,00	0	25.000	0	0	0	0	0	25.000	0
38	= Summe der Auszahlungen aus Investitionstätigkeit	0,00	0	25.000	0	0	0	0	0	25.000	0
	darunter:										
39	= Saldo aus den Ein- und Auszahlungen aus Investitionstätigkeit	0,00	0	-12.500	0	0	0	0	0	-12.500	0

# Investitionsprogramm 2020 / 2021

Gemeinde: 48 Gemeinde Lindenberg

Hauptproduktbereich 5 Gestaltung Umwelt  
 Produktbereich 54 Verkehrsflächen und -anlagen, ÖPVN  
 Produktgruppe 541 Gemeindestraßen  
 Produkt 54100 Gemeindestraßen

fd. Nr.	Bezeichnung der Maßnahme	Ergebnisse des Haushaltsvorvorjahres	Ansätze des Haushaltsvorjahres einschl. Nachträge	Ansatz des ersten Haushaltsjahres	Ansatz des zweiten Haushaltsjahres	Planungsdaten des ersten Haushaltsfolgejahres	Planungsdaten des zweiten Haushaltsfolgejahres	Planungsdaten der weiteren Haushaltsjahre bis zum Abschluss der Maßnahme	bis einschließlich des Haushaltsvorjahres bereitgestellte Mittel	Gesamt -auszahlungen	davon bereits geleistet	
		2018	2019	2020	2021	2022	2023					
		in €	in €	in €	in €	in €	in €	in €	in €	in €	in €	
		1	2	3	4	5	6	7	8	9	10	
<b>Ohne Projektzuordnung</b>												
33	-	Auszahlungen für Sachanlagen	0,00	0	5.000	0	0	0	0	19.318	24.318	0
		<i>78531000 Auszahlungen für den Erwerb von Grundstücken von Infrastrukturvermögen</i>	<i>0,00</i>	<i>0</i>	<i>0</i>	<i>0</i>	<i>0</i>	<i>0</i>	<i>0</i>	<i>18.734</i>	<i>18.734</i>	<i>0</i>
		<i>78570827 Auszahlungen für Geringwertige Vermögensgegenstände</i>	<i>0,00</i>	<i>0</i>	<i>0</i>	<i>0</i>	<i>0</i>	<i>0</i>	<i>0</i>	<i>584</i>	<i>584</i>	<i>0</i>
		<i>78590960 Auszahlungen für Anlagen im Bau</i>	<i>0,00</i>	<i>0</i>	<i>5.000</i>	<i>0</i>	<i>0</i>	<i>0</i>	<i>0</i>	<i>0</i>	<i>5.000</i>	<i>0</i>
38	=	Summe der Auszahlungen aus Investitionstätigkeit	0,00	0	5.000	0	0	0	0	19.318	24.318	0
		darunter:										
39	=	Saldo aus den Ein- und Auszahlungen aus Investitionstätigkeit	0,00	0	-5.000	0	0	0	0	-19.318	-24.318	0
<b>S170 Straßenbeleuchtung Lindenberg/Krusemarkshagen</b>												
24	+	Einzahlungen aus Beiträgen und ähnlichen Entgelten	0,00	0	0	0	0	0	0	3.906	3.906	0
		<i>68250000 Beiträge und ähnliche Entgelte vom privaten Bereich</i>	<i>0,00</i>	<i>0</i>	<i>0</i>	<i>0</i>	<i>0</i>	<i>0</i>	<i>0</i>	<i>3.906</i>	<i>3.906</i>	<i>0</i>
31	=	Summe der Einzahlungen aus Investitionstätigkeit	0,00	0	0	0	0	0	0	3.906	3.906	0
		darunter:										
39	=	Saldo aus den Ein- und Auszahlungen aus Investitionstätigkeit	0,00	0	0	0	0	0	0	3.906	3.906	0
<b>S50 Dorfstraße Hasseldorf</b>												
24	+	Einzahlungen aus Beiträgen und ähnlichen Entgelten	0,00	0	0	0	0	0	0	4.404	4.404	0
		<i>68250000 Beiträge und ähnliche Entgelte vom privaten Bereich</i>	<i>0,00</i>	<i>0</i>	<i>0</i>	<i>0</i>	<i>0</i>	<i>0</i>	<i>0</i>	<i>4.404</i>	<i>4.404</i>	<i>0</i>
31	=	Summe der Einzahlungen aus Investitionstätigkeit	0,00	0	0	0	0	0	0	4.404	4.404	0
		darunter:										
39	=	Saldo aus den Ein- und Auszahlungen aus Investitionstätigkeit	0,00	0	0	0	0	0	0	4.404	4.404	0

# Investitionsprogramm 2020 / 2021

Gemeinde: 48 Gemeinde Lindenberg

Hauptproduktbereich 5 Gestaltung Umwelt  
 Produktbereich 54 Verkehrsflächen und -anlagen, ÖPVN  
 Produktgruppe 543 Landesstraßen  
 Produkt 54300 Landesstraßen

fd. Nr.	Bezeichnung der Maßnahme	Ergebnisse des Haushaltsvorjahres	Ansätze des Haushaltsvorjahres einschl. Nachträge	Ansatz des ersten Haushaltsjahres	Ansatz des zweiten Haushaltsjahres	Planungsdaten des ersten Haushaltsfolgejahres	Planungsdaten des zweiten Haushaltsfolgejahres	Planungsdaten der weiteren Haushaltsjahre bis zum Abschluss der Maßnahme	bis einschließlich des Haushaltsvorjahres bereitgestellte Mittel	Gesamt -aus- zahlungen	davon bereits geleistet
		2018	2019	2020	2021	2022	2023				
		in €	in €	in €	in €	in €	in €	in €	in €	in €	in €
		1	2	3	4	5	6	7	8	9	10
<b>Ohne Projektzuordnung</b>											
33	- Auszahlungen für Sachanlagen	11.193,34	0	0	0	0	0	0	11.193	11.193	0
	<i>78531000 Auszahlungen für den Erwerb von Grundstücken von Infrastrukturvermögen</i>	<i>11.193,34</i>	<i>0</i>	<i>0</i>	<i>0</i>	<i>0</i>	<i>0</i>	<i>0</i>	<i>11.193</i>	<i>11.193</i>	<i>0</i>
38	= Summe der Auszahlungen aus Investitionstätigkeit	11.193,34	0	0	0	0	0	0	11.193	11.193	0
	darunter:										
39	= Saldo aus den Ein- und Auszahlungen aus Investitionstätigkeit	-11.193,34	0	0	0	0	0	0	-11.193	-11.193	0

# Investitionsprogramm 2020 / 2021

Gemeinde: 48 Gemeinde Lindenberg

Hauptproduktbereich 5 Gestaltung Umwelt  
 Produktbereich 57 Wirtschaft und Tourismus  
 Produktgruppe 573 Allgemeine Einrichtungen und Unternehmen  
 Produkt 57300 Gemeindehaus Lindenstraße 10 inkl. Kita-Gebäude

fd. Nr.	Bezeichnung der Maßnahme	Ergebnisse des Haushaltsvorvorjahres	Ansätze des Haushaltsvorjahres einschl. Nachträge	Ansatz des ersten Haushaltsjahres	Ansatz des zweiten Haushaltsjahres	Planungsdaten des ersten Haushaltsfolgejahres	Planungsdaten des zweiten Haushaltsfolgejahres	Planungsdaten der weiteren Haushaltsjahre bis zum Abschluss der Maßnahme	bis einschließlich des Haushaltsvorjahres bereitgestellte Mittel	Gesamt-auszahlungen	davon bereits geleistet
		2018	2019	2020	2021	2022	2023				
		in €	in €	in €	in €	in €	in €	in €	in €	in €	in €
		1	2	3	4	5	6	7	8	9	10
<b>Ohne Projektzuordnung</b>											
33	- Auszahlungen für Sachanlagen <i>78570827 Auszahlungen für Geringwertige Vermögensgegenstände</i>	0,00	0	0	0	0	0	0	666	666	0
38	= Summe der Auszahlungen aus Investitionstätigkeit	0,00	0	0	0	0	0	0	666	666	0
	darunter:										
39	= Saldo aus den Ein- und Auszahlungen aus Investitionstätigkeit	0,00	0	0	0	0	0	0	-666	-666	0
<b>G0101 Teilsanierung Gemeindehaus Lindenstraße 10 inkl. Kita</b>											
23	+ Einzahlungen aus Investitionszuwendungen <i>68142000 Investitionszuwendungen vom Land</i>	0,00	0	0	0	0	0	0	33.183	33.183	0
31	= Summe der Einzahlungen aus Investitionstätigkeit	0,00	0	0	0	0	0	0	33.183	33.183	0
33	- Auszahlungen für Sachanlagen <i>78590960 Auszahlungen für Anlagen im Bau</i>	0,00	0	0	0	0	0	0	137.350	137.350	0
38	= Summe der Auszahlungen aus Investitionstätigkeit	0,00	0	0	0	0	0	0	137.350	137.350	0
	darunter:										
39	= Saldo aus den Ein- und Auszahlungen aus Investitionstätigkeit	0,00	0	0	0	0	0	0	-104.166	-104.166	0

# Investitionsprogramm 2020 / 2021

Gemeinde: 48 Gemeinde Lindenberg

Hauptproduktbereich 5 Gestaltung Umwelt  
 Produktbereich 57 Wirtschaft und Tourismus  
 Produktgruppe 573 Allgemeine Einrichtungen und Unternehmen  
 Produkt 57301 Gemeindehaus Lindenstraße 8

fd. Nr.	Bezeichnung der Maßnahme	Ergebnisse des Haushaltsvorjahres	Ansätze des Haushaltsvorjahres einschl. Nachträge	Ansatz des ersten Haushaltsjahres	Ansatz des zweiten Haushaltsjahres	Planungsdaten des ersten Haushaltsfolgejahres	Planungsdaten des zweiten Haushaltsfolgejahres	Planungsdaten der weiteren Haushaltsjahre bis zum Abschluss der Maßnahme	bis einschließlich des Haushaltsvorjahres bereitgestellte Mittel	Gesamt -auszahlungen	davon bereits geleistet
		2018	2019	2020	2021	2022	2023				
		in €	in €	in €	in €	in €	in €	in €	in €	in €	in €
		1	2	3	4	5	6	7	8	9	10
<b>Ohne Projektzuordnung</b>											
23	+ Einzahlungen aus Investitionszuwendungen	0,00	10.000	0	0	0	0	0	10.000	10.000	0
	<i>68170000 Anzahlungen auf Sonderposten zum Anlagevermögen</i>	<i>0,00</i>	<i>10.000</i>	<i>0</i>	<i>0</i>	<i>0</i>	<i>0</i>	<i>0</i>	<i>10.000</i>	<i>10.000</i>	<i>0</i>
31	= Summe der Einzahlungen aus Investitionstätigkeit	0,00	10.000	0	0	0	0	0	10.000	10.000	0
33	- Auszahlungen für Sachanlagen	0,00	10.000	5.000	0	0	0	0	10.000	15.000	0
	<i>78570820 Auszahlungen für Betriebs- und Geschäftsausstattung</i>	<i>0,00</i>	<i>0</i>	<i>5.000</i>	<i>0</i>	<i>0</i>	<i>0</i>	<i>0</i>	<i>0</i>	<i>5.000</i>	<i>0</i>
	<i>78590960 Auszahlungen für Anlagen im Bau</i>	<i>0,00</i>	<i>10.000</i>	<i>0</i>	<i>0</i>	<i>0</i>	<i>0</i>	<i>0</i>	<i>10.000</i>	<i>10.000</i>	<i>0</i>
38	= Summe der Auszahlungen aus Investitionstätigkeit	0,00	10.000	5.000	0	0	0	0	10.000	15.000	0
	darunter:										
39	= Saldo aus den Ein- und Auszahlungen aus Investitionstätigkeit	0,00	0	-5.000	0	0	0	0	0	-5.000	0



# Investitionsprogramm 2020 / 2021

Gemeinde: 48 Gemeinde Lindenberg

Hauptproduktbereich 6 Zentrale Finanzleistungen  
 Produktbereich 61 Allgemeine Finanzwirtschaft  
 Produktgruppe 611 Steuern, allgemeine Zuweisungen, allgemeine Umlagen  
 Produkt 61100 Steuern, Allgemeine Zuweisungen, allgemeine Umlagen

fd. Nr.	Bezeichnung der Maßnahme	Ergebnisse des Haushaltsvorjahres	Ansätze des Haushaltsvorjahres einschl. Nachträge	Ansatz des ersten Haushaltsjahres	Ansatz des zweiten Haushaltsjahres	Planungsdaten des ersten Haushaltsfolgejahres	Planungsdaten des zweiten Haushaltsfolgejahres	Planungsdaten der weiteren Haushaltsjahre bis zum Abschluss der Maßnahme	bis einschließlich des Haushaltsvorjahres bereitgestellte Mittel	Gesamt -aus- zahlungen	davon bereits geleistet
		2018	2019	2020	2021	2022	2023				
		in €	in €	in €	in €	in €	in €	in €	in €	in €	in €
		1	2	3	4	5	6	7	8	9	10
<b>Ohne Projektzuordnung</b>											
23	+ Einzahlungen aus Investitionszuwendungen	3.904,71	7.300	15.800	15.800	15.800	15.000	15.000	39.786	117.186	0
	<i>68142000 Investitionszuwendungen vom Land</i>	3.904,71	7.300	15.800	15.800	15.800	15.000	15.000	39.786	117.186	0
31	= Summe der Einzahlungen aus Investitionstätigkeit	3.904,71	7.300	15.800	15.800	15.800	15.000	15.000	39.786	117.186	0
	darunter:										
39	= Saldo aus den Ein- und Auszahlungen aus Investitionstätigkeit	3.904,71	7.300	15.800	15.800	15.800	15.000	15.000	39.786	117.186	0

Gemeinde: 48 Gemeinde Lindenberg

Hauptproduktbereich 6 Zentrale Finanzleistungen  
 Produktbereich 61 Allgemeine Finanzwirtschaft  
 Produktgruppe 619 VV-Konten  
 Produkt 61999 VV-Konten

fd. Nr.	Bezeichnung der Maßnahme	Ergebnisse des Haushaltsvorvorjahres	Ansätze des Haushaltsvorjahres einschl. Nachträge	Ansatz des ersten Haushaltsjahres	Ansatz des zweiten Haushaltsjahres	Planungsdaten des ersten Haushaltsfolgejahres	Planungsdaten des zweiten Haushaltsfolgejahres	Planungsdaten der weiteren Haushaltsjahre bis zum Abschluss der Maßnahme	bis einschließlich des Haushaltsvorjahres bereitgestellte Mittel	Gesamt -auszahlungen	davon bereits geleistet
		2018	2019	2020	2021	2022	2023				
		in €	in €	in €	in €	in €	in €	in €	in €	in €	in €
		1	2	3	4	5	6	7	8	9	10
<b>Ohne Projektzuordnung</b>											
	darunter:										
40	Angaben zur Kofinanzierung	-1.361,47	0	0	0	0	0	0	-482	-482	0
	Einzahlungen eines Dritten zur Finanzierung des kommunalen Kofinanzierungsanteils sind in der Einzahlungen aus durchlaufenden Geldern und ungeklärten Zahlungseingängen in folgender Höhe enthalten:	0,06	0	0	0	0	0	0	7.058	7.058	0
	69923701 Einzahlung für Sicherheitseinbehalt	0,00	0	0	0	0	0	0	2.996	2.996	0
	69923706 Einzahlung für Verwahrkonto 6	0,00	0	0	0	0	0	0	1.200	1.200	0
	69923713 Einzahlung für Verwahrkonto 13	0,06	0	0	0	0	0	0	1.976	1.976	0
	69923720 Einzahlung für Verwahrkonto 20	0,00	0	0	0	0	0	0	885	885	0
	Auszahlungen eines Dritten zur Finanzierung des kommunalen Kofinanzierungsanteils sind in der Auszahlungen aus durchlaufenden Geldern und ungeklärten Zahlungseingängen in folgender Höhe enthalten:	1.361,53	0	0	0	0	0	0	7.541	7.541	0
	79923701 Auszahlung für Sicherheitseinbehalt	1.361,53	0	0	0	0	0	0	4.357	4.357	0
	79923706 Auszahlung für Verwahrkonto 6	0,00	0	0	0	0	0	0	1.200	1.200	0
	79923713 Auszahlung für Verwahrkonto 13	0,00	0	0	0	0	0	0	1.097	1.097	0
	79923720 Auszahlung für Verwahrkonto 20	0,00	0	0	0	0	0	0	885	885	0

Gemeinde: 48 Gemeinde Lindenberg

Hauptproduktbereich 1 Zentrale Verwaltung  
 Produktbereich 11 Innere Verwaltung  
 Produktgruppe 111 Verwaltungssteuerung  
 Produkt 11100 Verwaltungssteuerung

Nr.	Ertrags- und Aufwandsarten (gemäß § 4 Absatz 10 GemHVO-Doppik)		Ergebnisse des Haushaltsvorjahres	Ansätze des Haushaltsvorjahres einschl. Nachträge	Ansatz des ersten Haushaltsjahres	Ansatz des zweiten Haushaltsjahres	Planungsdaten des ersten Haushaltsfolgejahres	Planungsdaten des zweiten Haushaltsfolgejahres
			2018	2019	2020	2021	2022	2023
			in €	in €	in €	in €	in €	in €
			1	2	3	4	5	6
11.	=	Summe der ordentlichen Erträge (Summe der Nummern 1 bis 10)	0,00	0	0	0	0	0
12.	-	Personalaufwendungen <i>50100000 Aufwendungen für ehrenamtlich Tätige</i>	3.975,00 <i>3.975,00</i>	4.500 <i>4.500</i>	10.400 <i>10.400</i>	10.400 <i>10.400</i>	10.400 <i>10.400</i>	10.400 <i>10.400</i>
20.	-	Sonstige laufenden Aufwendungen <i>56130000 Aufwendungen für übernommene Reisekosten für Dienstreisen und Dienstgänge</i> <i>56413000 Haftpflichtversicherungen</i> <i>56414000 Unfallversicherungen</i> <i>56416000 Umlagen an Schadensausgleichskassen</i> <i>56930000 Repräsentationen</i>	721,52 <i>0,00</i> <i>135,08</i> <i>163,15</i> <i>215,83</i> <i>207,46</i>	1.100 <i>200</i> <i>200</i> <i>200</i> <i>300</i> <i>200</i>	1.100 <i>200</i> <i>400</i> <i>300</i> <i>0</i> <i>200</i>	1.100 <i>200</i> <i>400</i> <i>300</i> <i>0</i> <i>200</i>	1.100 <i>200</i> <i>400</i> <i>300</i> <i>0</i> <i>200</i>	1.100 <i>200</i> <i>400</i> <i>300</i> <i>0</i> <i>200</i>
21.	=	Summe der ordentlichen Aufwendungen (Summe der Nummern 12 bis 20)	4.696,52	5.600	11.500	11.500	11.500	11.500
22.	=	Ordentliches Ergebnis (Saldo der Nummern 11 und 21)	-4.696,52	-5.600	-11.500	-11.500	-11.500	-11.500
25.	=	Jahresergebnis des Teilhaushaltes vor Verrechnung der internen Leistungsbeziehungen und vor Veränderung der Rücklagen (Nummer 22 zuzüglich Nummer 23 abzüglich Nummer 24)	-4.696,52	-5.600	-11.500	-11.500	-11.500	-11.500
28.	=	Jahresergebnis des Teilhaushaltes nach Verrechnung der internen Leistungsbeziehungen und vor Veränderung der Rücklagen (Nummer 25 zuzüglich Nummer 26 abzüglich Nummer 27)	-4.696,52	-5.600	-11.500	-11.500	-11.500	-11.500

Gemeinde: 48 Gemeinde Lindenberg

Hauptproduktbereich 1 Zentrale Verwaltung  
 Produktbereich 11 Innere Verwaltung  
 Produktgruppe 114 Zentrale Dienste  
 Produkt 11401 Zentrale Grundstücks- und Gebäudeverwaltung

Nr.	Ertrags- und Aufwandsarten (gemäß § 4 Absatz 10 GemHVO-Doppik)		Ergebnisse des Haushaltsvorjahres	Ansätze des Haushaltsvorjahres einschl. Nachträge	Ansatz des ersten Haushaltsjahres	Ansatz des zweiten Haushaltsjahres	Planungsdaten des ersten Haushaltsfolgejahres	Planungsdaten des zweiten Haushaltsfolgejahres
			2018	2019	2020	2021	2022	2023
			in €	in €	in €	in €	in €	in €
			1	2	3	4	5	6
5.	+	Privatrechtliche Leistungsentgelte 44110000 Mieten und Pachten, Erbbauzinsen	1.376,63 1.376,63	1.200 1.200	600 600	0 0	0 0	0 0
11.	=	Summe der ordentlichen Erträge (Summe der Nummern 1 bis 10)	1.376,63	1.200	600	0	0	0
12.	-	Personalaufwendungen 50290000 Dienstbezüge und dergleichen für Sonstige 50490000 Sonstige Beiträge zur gesetzlichen Sozialversicherung 50900000 Pauschalierte Lohnsteuer (auch Zahlungen über Knappschaft)	0,00 0,00 0,00 0,00	0 0 0 0	1.700 1.200 400 100	1.700 1.200 400 100	1.700 1.200 400 100	1.700 1.200 400 100
14.	-	Aufwendungen für Sach- und Dienstleistungen 52310000 Unterhaltung der Grundstücke, Außenanlagen, Gebäude und Gebäudeeinrichtungen 52350000 Fahrzeugunterhaltung 52380000 geringwertigen Geräte, Ausrüstungsgegenstände bis 1000 € Netto	324,47 232,59 91,88 0,00	900 0 800 100	600 0 500 100	600 0 500 100	600 0 500 100	600 0 500 100
15.	-	Abschreibungen auf immaterielle Vermögensgegenstände des Anlagevermögens und auf Sachanlagen sowie auf aktivierte Aufwendungen für die Ingangsetzung und Erweiterung der Verwaltung 53400000 Abschreibungen auf bebaute Grundstücke und grundstücksgleiche Rechte	0,00 0,00	100 100	200 200	100 100	100 100	100 100
20.	-	Sonstige laufenden Aufwendungen 56150000 Aufwendungen für Dienst- und Schutzkleidung, persönliche Ausrüstungsgegenstände 56290000 Sonstige Aufwendungen für die Inanspruchnahme von Rechten und Diensten 56414000 Unfallversicherungen	2.220,78 54,98 2.165,80 0,00	2.300 100 2.000 200	1.300 100 1.100 100	1.300 100 1.100 100	1.300 100 1.100 100	1.300 100 1.100 100
21.	=	Summe der ordentlichen Aufwendungen (Summe der Nummern 12 bis 20)	2.545,25	3.300	3.800	3.700	3.700	3.700
22.	=	Ordentliches Ergebnis (Saldo der Nummern 11 und 21)	-1.168,62	-2.100	-3.200	-3.700	-3.700	-3.700
25.	=	Jahresergebnis des Teilhaushaltes vor Verrechnung der internen Leistungsbeziehungen und vor Veränderung der Rücklagen (Nummer 22 zuzüglich Nummer 23 abzüglich Nummer 24)	-1.168,62	-2.100	-3.200	-3.700	-3.700	-3.700
28.	=	Jahresergebnis des Teilhaushaltes nach Verrechnung der internen Leistungsbeziehungen und vor Veränderung der Rücklagen (Nummer 25 zuzüglich Nummer 26 abzüglich Nummer 27)	-1.168,62	-2.100	-3.200	-3.700	-3.700	-3.700

Gemeinde: 48 Gemeinde Lindenberg

Hauptproduktbereich 1 Zentrale Verwaltung  
 Produktbereich 11 Innere Verwaltung  
 Produktgruppe 114 Zentrale Dienste  
 Produkt 11402 Kommunale Wohnungen

Nr.	Ertrags- und Aufwandsarten (gemäß § 4 Absatz 10 GemHVO-Doppik)		Ergebnisse des Haushaltsvorjahres	Ansätze des Haushaltsvorjahres einschl. Nachträge	Ansatz des ersten Haushaltsjahres	Ansatz des zweiten Haushaltsjahres	Planungsdaten des ersten Haushaltsfolgejahres	Planungsdaten des zweiten Haushaltsfolgejahres
			2018	2019	2020	2021	2022	2023
			in €	in €	in €	in €	in €	in €
			1	2	3	4	5	6
5.	+	Privatrechtliche Leistungsentgelte	75.380,83	60.600	39.900	17.500	17.500	17.500
		44110001 Kaltmieteinnahmen	49.929,37	40.600	26.000	12.000	12.000	12.000
		44110002 Betriebskostenvorauszahlungen und -nachzahlungen	25.451,46	20.000	13.900	5.500	5.500	5.500
10.	+	Sonstige laufende Erträge	1.495,55	0	0	0	0	0
		46290000 Sonstige weitere sonstige laufende Erträge	1.015,55	0	0	0	0	0
		46611605 Erträge aus der Auflösung von Wertberichtigungen von Forderungen aus Lieferungen und Leistungen gegen den privaten Bereich	480,00	0	0	0	0	0
11.	=	Summe der ordentlichen Erträge (Summe der Nummern 1 bis 10)	76.876,38	60.600	39.900	17.500	17.500	17.500
14.	-	Aufwendungen für Sach- und Dienstleistungen	38.218,29	31.000	27.900	8.900	8.900	8.900
		52200000 Aufwendungen für Energie / Wasser / Abwasser / Abfall	27.558,51	20.000	13.900	5.500	5.500	5.500
		52310000 Unterhaltung der Grundstücke, Außenanlagen, Gebäude und Gebäudeeinrichtungen	2.148,46	4.000	10.000	1.500	1.500	1.500
		52320000 Bewirtschaftung der Grundstücke, Außenanlagen, Gebäude und Gebäudeeinrichtungen	6.512,12	4.800	3.000	1.800	1.800	1.800
		52543000 Kostenerstattungen an Gemeinden und Gemeindeverbände	1.999,20	2.200	1.000	100	100	100
15.	-	Abschreibungen auf immaterielle Vermögensgegenstände des Anlagevermögens und auf Sachanlagen sowie auf aktivierte Aufwendungen für die Inangasetzung und Erweiterung der Verwaltung	0,00	7.300	1.900	1.900	1.900	1.900
		53400000 Abschreibungen auf bebaute Grundstücke und grundstücksgleiche Rechte	0,00	7.300	1.900	1.900	1.900	1.900
19.	-	Zinsaufwendungen und sonstige Finanzaufwendungen	4.827,92	4.400	3.800	2.900	2.700	2.500
		57420000 Zinsaufwendungen und sonstige Finanzaufwendungen an das Land	1.300,01	1.200	1.100	500	500	500
		57511000 Zinsaufwendungen und sonstige Finanzaufwendungen an inländische Banken (inländischer Geldmarkt)	0,00	0	500	400	400	400
		57512000 Zinsaufwendungen und sonstige Finanzaufwendungen an inländische Sparkassen (inländischer Geldmarkt)	3.527,91	3.200	2.200	2.000	1.800	1.600
20.	-	Sonstige laufenden Aufwendungen	8.478,36	9.800	7.300	3.000	3.000	3.000
		56250000 Sachverständigen-, Gerichts- und ähnliche Aufwendungen	315,41	1.200	200	100	100	100
		56290000 Sonstige Aufwendungen für die Inanspruchnahme von Rechten und Diensten	4.641,00	5.000	3.300	1.500	1.500	1.500
		56370000 Bankgebühren	325,00	300	300	300	300	300
		56411000 Gebäudeversicherungen	3.196,95	3.300	3.500	1.100	1.100	1.100
21.	=	Summe der ordentlichen Aufwendungen (Summe der Nummern 12 bis 20)	51.524,57	52.500	40.900	16.700	16.500	16.300
22.	=	Ordentliches Ergebnis (Saldo der Nummern 11 und 21)	25.351,81	8.100	-1.000	800	1.000	1.200
25.	=	Jahresergebnis des Teilhaushaltes vor Verrechnung der internen Leistungsbeziehungen und vor Veränderung der Rücklagen (Nummer 22 zuzüglich Nummer 23 abzüglich Nummer 24)	25.351,81	8.100	-1.000	800	1.000	1.200
28.	=	Jahresergebnis des Teilhaushaltes nach Verrechnung der internen Leistungsbeziehungen und vor Veränderung der Rücklagen (Nummer 25 zuzüglich Nummer 26 abzüglich Nummer 27)	25.351,81	8.100	-1.000	800	1.000	1.200

Gemeinde: 48 Gemeinde Lindenberg

Hauptproduktbereich 1 Zentrale Verwaltung  
 Produktbereich 12 Sicherheit und Ordnung  
 Produktgruppe 126 Brandschutz  
 Produkt 12600 Gemeindefeuerwehr

Nr.	Ertrags- und Aufwandsarten (gemäß § 4 Absatz 10 GemHVO-Doppik)		Ergebnisse des Haushalts- vorvorjahres	Ansätze des Haushalts- vorjahres einschl. Nachträge	Ansatz des ersten Haushalts- jahres	Ansatz des zweiten Haushalts- jahres	Planungs- daten des ersten Haushalts- folgejahres	Planungs- daten des zweiten Haushalts- folgejahres
			2018	2019	2020	2021	2022	2023
			in €	in €	in €	in €	in €	in €
			1	2	3	4	5	6
14.	-	Aufwendungen für Sach- und Dienstleistungen <i>52543000 Kostenerstattungen an Gemeinden und Gemeindeverbände</i>	3.491,17 3.491,17	6.000 6.000	10.400 10.400	7.000 7.000	7.000 7.000	7.000 7.000
17.	-	Zuwendungen, Umlagen und sonstige Transferaufwendung <i>54159000 Zuweisungen und Zuschüsse für laufende Zwecke an den sonstigen privaten Bereich</i>	0,00 0,00	0 0	500 500	500 500	500 500	500 500
21.	=	Summe der ordentlichen Aufwendungen (Summe der Nummern 12 bis 20)	3.491,17	6.000	10.900	7.500	7.500	7.500
22.	=	Ordentliches Ergebnis (Saldo der Nummern 11 und 21)	-3.491,17	-6.000	-10.900	-7.500	-7.500	-7.500
25.	=	Jahresergebnis des Teilhaushaltes vor Verrechnung der internen Leistungsbeziehungen und vor Veränderung der Rücklagen (Nummer 22 zuzüglich Nummer 23 abzüglich Nummer 24)	-3.491,17	-6.000	-10.900	-7.500	-7.500	-7.500
28.	=	Jahresergebnis des Teilhaushaltes nach Verrechnung der internen Leistungsbeziehungen und vor Veränderung der Rücklagen (Nummer 25 zuzüglich Nummer 26 abzüglich Nummer 27)	-3.491,17	-6.000	-10.900	-7.500	-7.500	-7.500

Gemeinde: 48 Gemeinde Lindenberg

Hauptproduktbereich 2 Schule und Kultur  
 Produktbereich 21 Grundschulen, Regionale Schulen, Gymnasien, Gesamtschulen  
 Produktgruppe 211 Grundschulen (§ 11 Abs. 2 Nr.1a) SchulG M-V  
 Produkt 21100 Grundschulen

Nr.	Ertrags- und Aufwandsarten (gemäß § 4 Absatz 10 GemHVO-Doppik)		Ergebnisse des Haushalts- vorvorjahres	Ansätze des Haushalts- vorjahres einschl. Nachträge	Ansatz des ersten Haushalts- jahres	Ansatz des zweiten Haushalts- jahres	Planungs- daten des ersten Haushalts- folgejahres	Planungs- daten des zweiten Haushalts- folgejahres
			2018	2019	2020	2021	2022	2023
			in €	in €	in €	in €	in €	in €
			1	2	3	4	5	6
14.	-	Aufwendungen für Sach- und Dienstleistungen <i>52543000 Kostenerstattungen an Gemeinden und Gemeindeverbände</i>	5.752,41 5.752,41	8.000 8.000	10.000 10.000	10.000 10.000	10.000 10.000	10.000 10.000
21.	=	Summe der ordentlichen Aufwendungen (Summe der Nummern 12 bis 20)	5.752,41	8.000	10.000	10.000	10.000	10.000
22.	=	Ordentliches Ergebnis (Saldo der Nummern 11 und 21)	-5.752,41	-8.000	-10.000	-10.000	-10.000	-10.000
25.	=	Jahresergebnis des Teilhaushaltes vor Verrechnung der internen Leistungsbeziehungen und vor Veränderung der Rücklagen (Nummer 22 zuzüglich Nummer 23 abzüglich Nummer 24)	-5.752,41	-8.000	-10.000	-10.000	-10.000	-10.000
28.	=	Jahresergebnis des Teilhaushaltes nach Verrechnung der internen Leistungsbeziehungen und vor Veränderung der Rücklagen (Nummer 25 zuzüglich Nummer 26 abzüglich Nummer 27)	-5.752,41	-8.000	-10.000	-10.000	-10.000	-10.000

Gemeinde: 48 Gemeinde Lindenberg

Hauptproduktbereich 2 Schule und Kultur  
 Produktbereich 21 Grundschulen, Regionale Schulen, Gymnasien, Gesamtschulen  
 Produktgruppe 215 Regionale Schulen (§ 11 Abs. 2 Nr.1b) SchulG M-V)  
 Produkt 21500 Regionalschulen

Nr.	Ertrags- und Aufwandsarten (gemäß § 4 Absatz 10 GemHVO-Doppik)		Ergebnisse des Haushalts- vorvorjahres	Ansätze des Haushalts- vorjahres einschl. Nachträge	Ansatz des ersten Haushalts- jahres	Ansatz des zweiten Haushalts- jahres	Planungs- daten des ersten Haushalts- folgejahres	Planungs- daten des zweiten Haushalts- folgejahres
			2018	2019	2020	2021	2022	2023
			in €	in €	in €	in €	in €	in €
			1	2	3	4	5	6
14.	-	Aufwendungen für Sach- und Dienstleistungen 52543000 Kostenerstattungen an Gemeinden und Gemeindeverbände	2.245,10 2.245,10	1.500 1.500	4.000 4.000	4.000 4.000	4.000 4.000	4.000 4.000
21.	=	Summe der ordentlichen Aufwendungen (Summe der Nummern 12 bis 20)	2.245,10	1.500	4.000	4.000	4.000	4.000
22.	=	Ordentliches Ergebnis (Saldo der Nummern 11 und 21)	-2.245,10	-1.500	-4.000	-4.000	-4.000	-4.000
25.	=	Jahresergebnis des Teilhaushaltes vor Verrechnung der internen Leistungsbeziehungen und vor Veränderung der Rücklagen (Nummer 22 zuzüglich Nummer 23 abzüglich Nummer 24)	-2.245,10	-1.500	-4.000	-4.000	-4.000	-4.000
28.	=	Jahresergebnis des Teilhaushaltes nach Verrechnung der internen Leistungsbeziehungen und vor Veränderung der Rücklagen (Nummer 25 zuzüglich Nummer 26 abzüglich Nummer 27)	-2.245,10	-1.500	-4.000	-4.000	-4.000	-4.000



Gemeinde: 48 Gemeinde Lindenberg

Hauptproduktbereich 2 Schule und Kultur  
 Produktbereich 28 Heimat- und sonstige Kulturpflege  
 Produktgruppe 281 Heimat- und sonstige Kulturpflege  
 Produkt 28100 Heimat- und sonstige Kulturpflege

Nr.	Ertrags- und Aufwandsarten (gemäß § 4 Absatz 10 GemHVO-Doppik)		Ergebnisse des Haushalts- vorvorjahres	Ansätze des Haushalts- vorjahres einschl. Nachträge	Ansatz des ersten Haushalts- jahres	Ansatz des zweiten Haushalts- jahres	Planungs- daten des ersten Haushalts- folgejahres	Planungs- daten des zweiten Haushalts- folgejahres
			2018	2019	2020	2021	2022	2023
			in €	in €	in €	in €	in €	in €
			1	2	3	4	5	6
17.	-	Zuwendungen, Umlagen und sonstige Transferaufwendung	200,00	1.000	500	500	500	500
		<i>54159000 Zuweisungen und Zuschüsse für laufende Zwecke an den sonstigen privaten Bereich</i>	<i>200,00</i>	<i>1.000</i>	<i>500</i>	<i>500</i>	<i>500</i>	<i>500</i>
21.	=	Summe der ordentlichen Aufwendungen (Summe der Nummern 12 bis 20)	200,00	1.000	500	500	500	500
22.	=	Ordentliches Ergebnis (Saldo der Nummern 11 und 21)	-200,00	-1.000	-500	-500	-500	-500
25.	=	Jahresergebnis des Teilhaushaltes vor Verrechnung der internen Leistungsbeziehungen und vor Veränderung der Rücklagen (Nummer 22 zuzüglich Nummer 23 abzüglich Nummer 24)	-200,00	-1.000	-500	-500	-500	-500
28.	=	Jahresergebnis des Teilhaushaltes nach Verrechnung der internen Leistungsbeziehungen und vor Veränderung der Rücklagen (Nummer 25 zuzüglich Nummer 26 abzüglich Nummer 27)	-200,00	-1.000	-500	-500	-500	-500

Gemeinde: 48 Gemeinde Lindenberg

Hauptproduktbereich 3 Soziales und Jugend  
 Produktbereich 33 Förderung der Wohlfahrtspflege  
 Produktgruppe 331 Förderung von Trägern der Wohlfahrtspflege  
 Produkt 33100 Rentnerbetreuung

Nr.	Ertrags- und Aufwandsarten (gemäß § 4 Absatz 10 GemHVO-Doppik)		Ergebnisse des Haushalts- vorjahres	Ansätze des Haushalts- vorjahres einschl. Nachträge	Ansatz des ersten Haushalts- jahres	Ansatz des zweiten Haushalts- jahres	Planungs- daten des ersten Haushalts- folgejahres	Planungs- daten des zweiten Haushalts- folgejahres
			2018	2019	2020	2021	2022	2023
			in €	in €	in €	in €	in €	in €
			1	2	3	4	5	6
14.	-	Aufwendungen für Sach- und Dienstleistungen 52490000 Sonstige Aufwendungen für Sachleistungen und Verbrauchsmittel	272,55 272,55	300 300	300 300	300 300	300 300	300 300
21.	=	Summe der ordentlichen Aufwendungen (Summe der Nummern 12 bis 20)	272,55	300	300	300	300	300
22.	=	Ordentliches Ergebnis (Saldo der Nummern 11 und 21)	-272,55	-300	-300	-300	-300	-300
25.	=	Jahresergebnis des Teilhaushaltes vor Verrechnung der internen Leistungsbeziehungen und vor Veränderung der Rücklagen (Nummer 22 zuzüglich Nummer 23 abzüglich Nummer 24)	-272,55	-300	-300	-300	-300	-300
28.	=	Jahresergebnis des Teilhaushaltes nach Verrechnung der internen Leistungsbeziehungen und vor Veränderung der Rücklagen (Nummer 25 zuzüglich Nummer 26 abzüglich Nummer 27)	-272,55	-300	-300	-300	-300	-300

Gemeinde: 48 Gemeinde Lindenberg

Hauptproduktbereich 3 Soziales und Jugend  
 Produktbereich 36 Kinder-, Jugend- und Familienhilfe  
 Produktgruppe 361 Förderung von Kindern in Tageseinrichtungen und in Tagespflege  
 Produkt 36100 Tagesmütter und -väter

Nr.	Ertrags- und Aufwandsarten (gemäß § 4 Absatz 10 GemHVO-Doppik)		Ergebnisse des Haushaltsvorjahres	Ansätze des Haushaltsvorjahres einschl. Nachträge	Ansatz des ersten Haushaltsjahres	Ansatz des zweiten Haushaltsjahres	Planungsdaten des ersten Haushaltsfolgejahres	Planungsdaten des zweiten Haushaltsfolgejahres
			2018	2019	2020	2021	2022	2023
			in €	in €	in €	in €	in €	in €
			1	2	3	4	5	6
2.	+	Zuwendungen, allgemeine Umlagen und sonstige Transfererträge <i>41442000 Zuweisungen und Zuschüsse für laufende Zwecke vom Land</i>	639,85 639,85	0 0	0 0	0 0	0 0	0 0
11.	=	Summe der ordentlichen Erträge (Summe der Nummern 1 bis 10)	639,85	0	0	0	0	0
14.	-	Aufwendungen für Sach- und Dienstleistungen <i>52543000 Kostenerstattungen an Gemeinden und Gemeindeverbände</i> <i>52551000 Kostenerstattungen an private Unternehmen</i> <i>52559000 Kostenerstattungen an den sonstigen privaten Bereich</i>	12.351,20 0,00 10.060,28 2.290,92	14.800 0 12.000 2.800	17.000 17.000 0 0	17.500 17.500 0 0	17.500 17.500 0 0	17.500 17.500 0 0
21.	=	Summe der ordentlichen Aufwendungen (Summe der Nummern 12 bis 20)	12.351,20	14.800	17.000	17.500	17.500	17.500
22.	=	Ordentliches Ergebnis (Saldo der Nummern 11 und 21)	-11.711,35	-14.800	-17.000	-17.500	-17.500	-17.500
25.	=	Jahresergebnis des Teilhaushaltes vor Verrechnung der internen Leistungsbeziehungen und vor Veränderung der Rücklagen (Nummer 22 zuzüglich Nummer 23 abzüglich Nummer 24)	-11.711,35	-14.800	-17.000	-17.500	-17.500	-17.500
28.	=	Jahresergebnis des Teilhaushaltes nach Verrechnung der internen Leistungsbeziehungen und vor Veränderung der Rücklagen (Nummer 25 zuzüglich Nummer 26 abzüglich Nummer 27)	-11.711,35	-14.800	-17.000	-17.500	-17.500	-17.500

Gemeinde: 48 Gemeinde Lindenberg

Hauptproduktbereich 3 Soziales und Jugend  
 Produktbereich 36 Kinder-, Jugend- und Familienhilfe  
 Produktgruppe 365 Tageseinrichtungen für Kinder  
 Produkt 36501 Kindertagesstätten in fremder Trägerschaft

Nr.	Ertrags- und Aufwandsarten (gemäß § 4 Absatz 10 GemHVO-Doppik)		Ergebnisse des Haushalts- vorvorjahres	Ansätze des Haushalts- vorjahres einschl. Nachträge	Ansatz des ersten Haushalts- jahres	Ansatz des zweiten Haushalts- jahres	Planungs- daten des ersten Haushalts- folgejahres	Planungs- daten des zweiten Haushalts- folgejahres
			2018	2019	2020	2021	2022	2023
			in €	in €	in €	in €	in €	in €
			1	2	3	4	5	6
14.	-	Aufwendungen für Sach- und Dienstleistungen <i>52551000 Kostenerstattungen an private Unternehmen</i>	1.188,11 <i>1.188,11</i>	0 <i>0</i>	0 <i>0</i>	0 <i>0</i>	0 <i>0</i>	0 <i>0</i>
21.	=	Summe der ordentlichen Aufwendungen (Summe der Nummern 12 bis 20)	1.188,11	0	0	0	0	0
22.	=	Ordentliches Ergebnis (Saldo der Nummern 11 und 21)	-1.188,11	0	0	0	0	0
25.	=	Jahresergebnis des Teilhaushaltes vor Verrechnung der internen Leistungsbeziehungen und vor Veränderung der Rücklagen (Nummer 22 zuzüglich Nummer 23 abzüglich Nummer 24)	-1.188,11	0	0	0	0	0
28.	=	Jahresergebnis des Teilhaushaltes nach Verrechnung der internen Leistungsbeziehungen und vor Veränderung der Rücklagen (Nummer 25 zuzüglich Nummer 26 abzüglich Nummer 27)	-1.188,11	0	0	0	0	0

Gemeinde: 48 Gemeinde Lindenberg

Hauptproduktbereich 5 Gestaltung Umwelt  
 Produktbereich 54 Verkehrsflächen und -anlagen, ÖPVN  
 Produktgruppe 540 Konzessionsabgaben  
 Produkt 54000 Konzessionsabgaben

Nr.	Ertrags- und Aufwandsarten (gemäß § 4 Absatz 10 GemHVO-Doppik)		Ergebnisse des Haushalts- vorvorjahres	Ansätze des Haushalts- vorjahres einschl. Nachträge	Ansatz des ersten Haushalts- jahres	Ansatz des zweiten Haushalts- jahres	Planungs- daten des ersten Haushalts- folgejahres	Planungs- daten des zweiten Haushalts- folgejahres
			2018	2019	2020	2021	2022	2023
			in €	in €	in €	in €	in €	in €
			1	2	3	4	5	6
10.	+	Sonstige laufende Erträge <i>46250000 Konzessionsabgaben</i>	3.863,00 <i>3.863,00</i>	4.000 <i>4.000</i>	3.500 <i>3.500</i>	3.500 <i>3.500</i>	3.500 <i>3.500</i>	3.500 <i>3.500</i>
11.	=	Summe der ordentlichen Erträge (Summe der Nummern 1 bis 10)	3.863,00	4.000	3.500	3.500	3.500	3.500
22.	=	Ordentliches Ergebnis (Saldo der Nummern 11 und 21)	3.863,00	4.000	3.500	3.500	3.500	3.500
25.	=	Jahresergebnis des Teilhaushaltes vor Verrechnung der internen Leistungsbeziehungen und vor Veränderung der Rücklagen (Nummer 22 zuzüglich Nummer 23 abzüglich Nummer 24)	3.863,00	4.000	3.500	3.500	3.500	3.500
28.	=	Jahresergebnis des Teilhaushaltes nach Verrechnung der internen Leistungsbeziehungen und vor Veränderung der Rücklagen (Nummer 25 zuzüglich Nummer 26 abzüglich Nummer 27)	3.863,00	4.000	3.500	3.500	3.500	3.500

Gemeinde: 48 Gemeinde Lindenberg

Hauptproduktbereich 5 Gestaltung Umwelt  
 Produktbereich 54 Verkehrsflächen und -anlagen, ÖPVN  
 Produktgruppe 541 Gemeindestraßen  
 Produkt 54100 Gemeindestraßen

Nr.	Ertrags- und Aufwandsarten (gemäß § 4 Absatz 10 GemHVO-Doppik)		Ergebnisse des Haushaltsvorjahres	Ansätze des Haushaltsvorjahres einschl. Nachträge	Ansatz des ersten Haushaltsjahres	Ansatz des zweiten Haushaltsjahres	Planungsdaten des ersten Haushaltsfolgejahres	Planungsdaten des zweiten Haushaltsfolgejahres
			2018	2019	2020	2021	2022	2023
			in €	in €	in €	in €	in €	in €
			1	2	3	4	5	6
2.	+	Zuwendungen, allgemeine Umlagen und sonstige Transfererträge 41443000 Zuweisungen und Zuschüsse für laufende Zwecke von Gemeinden und Gemeindeverbänden 41510000 Erträge aus der Auflösung von Sonderposten aus Zuwendungen	0,00 0,00 0,00	2.600 600 2.000	2.000 0 2.000	2.000 0 2.000	2.000 0 2.000	2.000 0 2.000
4.	+	Öffentlich-rechtliche Leistungsentgelte 43225000 Entgelte für die Sondernutzung von Straßen 43700000 Erträge aus der Auflösung von Sonderposten für Beiträge und ähnliche Entgelte (öffentlich-rechtlich)	120,00 120,00 0,00	400 100 300	500 100 400	400 100 300	400 100 300	400 100 300
6.	+	Kostenerstattungen und Kostenumlagen 44259000 Kostenerstattungen und Kostenumlagen vom sonstigen privaten Bereich	104,77 104,77	0 0	0 0	0 0	0 0	0 0
11.	=	Summe der ordentlichen Erträge (Summe der Nummern 1 bis 10)	224,77	3.000	2.500	2.400	2.400	2.400
14.	-	Aufwendungen für Sach- und Dienstleistungen 52200000 Aufwendungen für Energie / Wasser / Abwasser / Abfall 52330000 Unterhaltung des Infrastrukturvermögens 52380000 geringwertigen Geräte, Ausrüstungsgegenstände bis 1000 € Netto	7.485,68 1.938,22 5.547,46 0,00	20.700 2.000 18.500 200	13.700 2.700 10.500 500	11.400 2.700 8.500 200	11.400 2.700 8.500 200	11.400 2.700 8.500 200
15.	-	Abschreibungen auf immaterielle Vermögensgegenstände des Anlagevermögens und auf Sachanlagen sowie auf aktivierte Aufwendungen für die Ingangsetzung und Erweiterung der Verwaltung 53500000 Abschreibungen auf das Infrastrukturvermögen	0,00 0,00	5.800 5.800	6.100 6.100	6.100 6.100	6.100 6.100	6.100 6.100
21.	=	Summe der ordentlichen Aufwendungen (Summe der Nummern 12 bis 20)	7.485,68	26.500	19.800	17.500	17.500	17.500
22.	=	Ordentliches Ergebnis (Saldo der Nummern 11 und 21)	-7.260,91	-23.500	-17.300	-15.100	-15.100	-15.100
25.	=	Jahresergebnis des Teilhaushaltes vor Verrechnung der internen Leistungsbeziehungen und vor Veränderung der Rücklagen (Nummer 22 zuzüglich Nummer 23 abzüglich Nummer 24)	-7.260,91	-23.500	-17.300	-15.100	-15.100	-15.100
28.	=	Jahresergebnis des Teilhaushaltes nach Verrechnung der internen Leistungsbeziehungen und vor Veränderung der Rücklagen (Nummer 25 zuzüglich Nummer 26 abzüglich Nummer 27)	-7.260,91	-23.500	-17.300	-15.100	-15.100	-15.100

Gemeinde: 48 Gemeinde Lindenberg

Hauptproduktbereich 5 Gestaltung Umwelt  
 Produktbereich 54 Verkehrsflächen und -anlagen, ÖPVN  
 Produktgruppe 542 Kreisstraßen  
 Produkt 54200 Kreisstraßen

Nr.	Ertrags- und Aufwandsarten (gemäß § 4 Absatz 10 GemHVO-Doppik)		Ergebnisse des Haushaltsvorjahres	Ansätze des Haushaltsvorjahres einschl. Nachträge	Ansatz des ersten Haushaltsjahres	Ansatz des zweiten Haushaltsjahres	Planungsdaten des ersten Haushaltsfolgejahres	Planungsdaten des zweiten Haushaltsfolgejahres
			2018	2019	2020	2021	2022	2023
			in €	in €	in €	in €	in €	in €
			1	2	3	4	5	6
11.	=	Summe der ordentlichen Erträge (Summe der Nummern 1 bis 10)	0,00	0	0	0	0	0
14.	-	Aufwendungen für Sach- und Dienstleistungen	2.550,85	4.200	4.000	4.000	4.000	4.000
		52200000 Aufwendungen für Energie / Wasser / Abwasser / Abfall	1.453,87	1.900	2.000	2.000	2.000	2.000
		52330000 Unterhaltung des Infrastrukturvermögens	1.096,98	2.300	2.000	2.000	2.000	2.000
21.	=	Summe der ordentlichen Aufwendungen (Summe der Nummern 12 bis 20)	2.550,85	4.200	4.000	4.000	4.000	4.000
22.	=	Ordentliches Ergebnis (Saldo der Nummern 11 und 21)	-2.550,85	-4.200	-4.000	-4.000	-4.000	-4.000
25.	=	Jahresergebnis des Teilhaushaltes vor Verrechnung der internen Leistungsbeziehungen und vor Veränderung der Rücklagen (Nummer 22 zuzüglich Nummer 23 abzüglich Nummer 24)	-2.550,85	-4.200	-4.000	-4.000	-4.000	-4.000
28.	=	Jahresergebnis des Teilhaushaltes nach Verrechnung der internen Leistungsbeziehungen und vor Veränderung der Rücklagen (Nummer 25 zuzüglich Nummer 26 abzüglich Nummer 27)	-2.550,85	-4.200	-4.000	-4.000	-4.000	-4.000

Gemeinde: 48 Gemeinde Lindenberg

Hauptproduktbereich 5 Gestaltung Umwelt  
 Produktbereich 54 Verkehrsflächen und -anlagen, ÖPVN  
 Produktgruppe 543 Landesstraßen  
 Produkt 54300 Landesstraßen

Nr.	Ertrags- und Aufwandsarten (gemäß § 4 Absatz 10 GemHVO-Doppik)		Ergebnisse des Haushalts- vorvorjahres	Ansätze des Haushalts- vorjahres einschl. Nachträge	Ansatz des ersten Haushalts- jahres	Ansatz des zweiten Haushalts- jahres	Planungs- daten des ersten Haushalts- folgejahres	Planungs- daten des zweiten Haushalts- folgejahres
			2018	2019	2020	2021	2022	2023
			in €	in €	in €	in €	in €	in €
			1	2	3	4	5	6
11.	=	Summe der ordentlichen Erträge (Summe der Nummern 1 bis 10)	0,00	0	0	0	0	0
14.	-	Aufwendungen für Sach- und Dienstleistungen	2.893,81	3.000	10.400	4.900	4.900	4.900
		52200000 Aufwendungen für Energie / Wasser / Abwasser / Abfall	2.044,20	2.000	2.400	2.400	2.400	2.400
		52330000 Unterhaltung des Infrastrukturvermögens	849,61	1.000	8.000	2.500	2.500	2.500
21.	=	Summe der ordentlichen Aufwendungen (Summe der Nummern 12 bis 20)	2.893,81	3.000	10.400	4.900	4.900	4.900
22.	=	Ordentliches Ergebnis (Saldo der Nummern 11 und 21)	-2.893,81	-3.000	-10.400	-4.900	-4.900	-4.900
25.	=	Jahresergebnis des Teilhaushaltes vor Verrechnung der internen Leistungsbeziehungen und vor Veränderung der Rücklagen (Nummer 22 zuzüglich Nummer 23 abzüglich Nummer 24)	-2.893,81	-3.000	-10.400	-4.900	-4.900	-4.900
28.	=	Jahresergebnis des Teilhaushaltes nach Verrechnung der internen Leistungsbeziehungen und vor Veränderung der Rücklagen (Nummer 25 zuzüglich Nummer 26 abzüglich Nummer 27)	-2.893,81	-3.000	-10.400	-4.900	-4.900	-4.900



Gemeinde: 48 Gemeinde Lindenberg

Hauptproduktbereich 5 Gestaltung Umwelt  
 Produktbereich 55 Natur- und Landschaftspflege  
 Produktgruppe 552 Öffentliche Gewässer, Wasserbauliche Anlagen, Gewässerschutz  
 Produkt 55200 Wasser- und Bodenverband

Nr.	Ertrags- und Aufwandsarten (gemäß § 4 Absatz 10 GemHVO-Doppik)		Ergebnisse des Haushalts- vorjahres	Ansätze des Haushalts- vorjahres einschl. Nachträge	Ansatz des ersten Haushalts- jahres	Ansatz des zweiten Haushalts- jahres	Planungs- daten des ersten Haushalts- folgejahres	Planungs- daten des zweiten Haushalts- folgejahres
			2018	2019	2020	2021	2022	2023
			in €	in €	in €	in €	in €	in €
			1	2	3	4	5	6
4.	+	Öffentlich-rechtliche Leistungsentgelte <i>43200000 Benutzungsgebühren, Beiträge und ähnliche Entgelte, Kostenerstattungen</i>	19.137,05 19.137,05	21.000 21.000	19.500 19.500	19.500 19.500	19.500 19.500	19.500 19.500
11.	=	Summe der ordentlichen Erträge (Summe der Nummern 1 bis 10)	19.137,05	21.000	19.500	19.500	19.500	19.500
14.	-	Aufwendungen für Sach- und Dienstleistungen <i>52544000 Kostenerstattungen an Zweckverbände</i>	19.960,20 19.960,20	22.700 22.700	22.000 22.000	22.000 22.000	22.000 22.000	22.000 22.000
21.	=	Summe der ordentlichen Aufwendungen (Summe der Nummern 12 bis 20)	19.960,20	22.700	22.000	22.000	22.000	22.000
22.	=	Ordentliches Ergebnis (Saldo der Nummern 11 und 21)	-823,15	-1.700	-2.500	-2.500	-2.500	-2.500
25.	=	Jahresergebnis des Teilhaushaltes vor Verrechnung der internen Leistungsbeziehungen und vor Veränderung der Rücklagen (Nummer 22 zuzüglich Nummer 23 abzüglich Nummer 24)	-823,15	-1.700	-2.500	-2.500	-2.500	-2.500
28.	=	Jahresergebnis des Teilhaushaltes nach Verrechnung der internen Leistungsbeziehungen und vor Veränderung der Rücklagen (Nummer 25 zuzüglich Nummer 26 abzüglich Nummer 27)	-823,15	-1.700	-2.500	-2.500	-2.500	-2.500

Gemeinde: 48 Gemeinde Lindenberg

Hauptproduktbereich 5 Gestaltung Umwelt  
 Produktbereich 55 Natur- und Landschaftspflege  
 Produktgruppe 553 Friedhofs- und Bestattungswesen  
 Produkt 55300 Leichenhalle Lindenberg

Nr.	Ertrags- und Aufwandsarten (gemäß § 4 Absatz 10 GemHVO-Doppik)		Ergebnisse des Haushalts- vorvorjahres	Ansätze des Haushalts- vorjahres einschl. Nachträge	Ansatz des ersten Haushalts- jahres	Ansatz des zweiten Haushalts- jahres	Planungs- daten des ersten Haushalts- folgejahres	Planungs- daten des zweiten Haushalts- folgejahres
			2018	2019	2020	2021	2022	2023
			in €	in €	in €	in €	in €	in €
			1	2	3	4	5	6
14.	-	Aufwendungen für Sach- und Dienstleistungen <i>52310000 Unterhaltung der Grundstücke, Außenanlagen, Gebäude und Gebäudeeinrichtungen</i>	0,00 0,00	100 100	1.100 1.100	100 100	100 100	100 100
15.	-	Abschreibungen auf immaterielle Vermögensgegenstände des Anlagevermögens und auf Sachanlagen sowie auf aktivierte Aufwendungen für die Ingangsetzung und Erweiterung der Verwaltung <i>53400000 Abschreibungen auf bebaute Grundstücke und grundstücksgleiche Rechte</i>	0,00 0,00	100 100	100 100	100 100	100 100	100 100
21.	=	Summe der ordentlichen Aufwendungen (Summe der Nummern 12 bis 20)	0,00	200	1.200	200	200	200
22.	=	Ordentliches Ergebnis (Saldo der Nummern 11 und 21)	0,00	-200	-1.200	-200	-200	-200
25.	=	Jahresergebnis des Teilhaushaltes vor Verrechnung der internen Leistungsbeziehungen und vor Veränderung der Rücklagen (Nummer 22 zuzüglich Nummer 23 abzüglich Nummer 24)	0,00	-200	-1.200	-200	-200	-200
28.	=	Jahresergebnis des Teilhaushaltes nach Verrechnung der internen Leistungsbeziehungen und vor Veränderung der Rücklagen (Nummer 25 zuzüglich Nummer 26 abzüglich Nummer 27)	0,00	-200	-1.200	-200	-200	-200

Gemeinde: 48 Gemeinde Lindenberg

Hauptproduktbereich 5 Gestaltung Umwelt  
 Produktbereich 55 Natur- und Landschaftspflege  
 Produktgruppe 555 Land- und Forstwirtschaft  
 Produkt 55500 Land- und Forstwirtschaft

Nr.	Ertrags- und Aufwandsarten (gemäß § 4 Absatz 10 GemHVO-Doppik)		Ergebnisse des Haushaltsvorjahres	Ansätze des Haushaltsvorjahres einschl. Nachträge	Ansatz des ersten Haushaltsjahres	Ansatz des zweiten Haushaltsjahres	Planungsdaten des ersten Haushaltsfolgejahres	Planungsdaten des zweiten Haushaltsfolgejahres
			2018	2019	2020	2021	2022	2023
			in €	in €	in €	in €	in €	in €
			1	2	3	4	5	6
5.	+	Privatrechtliche Leistungsentgelte <i>44110000 Mieten und Pachten, Erbbauzinsen</i>	230,55 230,55	300 300	200 200	200 200	200 200	200 200
11.	=	Summe der ordentlichen Erträge (Summe der Nummern 1 bis 10)	230,55	300	200	200	200	200
22.	=	Ordentliches Ergebnis (Saldo der Nummern 11 und 21)	230,55	300	200	200	200	200
25.	=	Jahresergebnis des Teilhaushaltes vor Verrechnung der internen Leistungsbeziehungen und vor Veränderung der Rücklagen (Nummer 22 zuzüglich Nummer 23 abzüglich Nummer 24)	230,55	300	200	200	200	200
28.	=	Jahresergebnis des Teilhaushaltes nach Verrechnung der internen Leistungsbeziehungen und vor Veränderung der Rücklagen (Nummer 25 zuzüglich Nummer 26 abzüglich Nummer 27)	230,55	300	200	200	200	200

Gemeinde: 48 Gemeinde Lindenberg

Hauptproduktbereich 5 Gestaltung Umwelt  
 Produktbereich 57 Wirtschaft und Tourismus  
 Produktgruppe 573 Allgemeine Einrichtungen und Unternehmen  
 Produkt 57300 Gemeindehaus Lindenstraße 10 inkl. Kita-Gebäude

Nr.	Ertrags- und Aufwandsarten (gemäß § 4 Absatz 10 GemHVO-Doppik)		Ergebnisse des Haushaltsvorjahres	Ansätze des Haushaltsvorjahres einschl. Nachträge	Ansatz des ersten Haushaltsjahres	Ansatz des zweiten Haushaltsjahres	Planungsdaten des ersten Haushaltsfolgejahres	Planungsdaten des zweiten Haushaltsfolgejahres
			2018	2019	2020	2021	2022	2023
			in €	in €	in €	in €	in €	in €
			1	2	3	4	5	6
5.	+	Privatrechtliche Leistungsentgelte 44110000 Mieten und Pachten, Erbbauzinsen	6.695,79 6.695,79	7.000 7.000	6.300 6.300	6.300 6.300	6.300 6.300	6.300 6.300
11.	=	Summe der ordentlichen Erträge (Summe der Nummern 1 bis 10)	6.695,79	7.000	6.300	6.300	6.300	6.300
14.	-	Aufwendungen für Sach- und Dienstleistungen 52200000 Aufwendungen für Energie / Wasser / Abwasser / Abfall 52310000 Unterhaltung der Grundstücke, Außenanlagen, Gebäude und Gebäudeeinrichtungen 52320000 Bewirtschaftung der Grundstücke, Außenanlagen, Gebäude und Gebäudeeinrichtungen 52380000 geringwertigen Geräte, Ausrüstungsgegenstände bis 1000 € Netto	7.267,70 5.278,25 794,45 1.195,00 0,00	17.300 6.000 10.000 1.200 100	8.100 6.000 1.000 1.000 100	8.100 6.000 1.000 1.000 100	8.100 6.000 1.000 1.000 100	8.100 6.000 1.000 1.000 100
15.	-	Abschreibungen auf immaterielle Vermögensgegenstände des Anlagevermögens und auf Sachanlagen sowie auf aktivierte Aufwendungen für die Ingangsetzung und Erweiterung der Verwaltung 53400000 Abschreibungen auf bebaute Grundstücke und grundstücksgleiche Rechte	0,00 0,00	3.300 3.300	3.300 3.300	3.300 3.300	3.300 3.300	3.300 3.300
20.	-	Sonstige laufenden Aufwendungen 56411000 Gebäudeversicherungen	607,03 607,03	800 800	800 800	800 800	800 800	800 800
21.	=	Summe der ordentlichen Aufwendungen (Summe der Nummern 12 bis 20)	7.874,73	21.400	12.200	12.200	12.200	12.200
22.	=	Ordentliches Ergebnis (Saldo der Nummern 11 und 21)	-1.178,94	-14.400	-5.900	-5.900	-5.900	-5.900
25.	=	Jahresergebnis des Teilhaushaltes vor Verrechnung der internen Leistungsbeziehungen und vor Veränderung der Rücklagen (Nummer 22 zuzüglich Nummer 23 abzüglich Nummer 24)	-1.178,94	-14.400	-5.900	-5.900	-5.900	-5.900
28.	=	Jahresergebnis des Teilhaushaltes nach Verrechnung der internen Leistungsbeziehungen und vor Veränderung der Rücklagen (Nummer 25 zuzüglich Nummer 26 abzüglich Nummer 27)	-1.178,94	-14.400	-5.900	-5.900	-5.900	-5.900

Gemeinde: 48 Gemeinde Lindenberg

Hauptproduktbereich 5 Gestaltung Umwelt  
 Produktbereich 57 Wirtschaft und Tourismus  
 Produktgruppe 573 Allgemeine Einrichtungen und Unternehmen  
 Produkt 57301 Gemeindehaus Lindenstraße 8

Nr.	Ertrags- und Aufwandsarten (gemäß § 4 Absatz 10 GemHVO-Doppik)		Ergebnisse des Haushaltsvorjahres	Ansätze des Haushaltsvorjahres einschl. Nachträge	Ansatz des ersten Haushaltsjahres	Ansatz des zweiten Haushaltsjahres	Planungsdaten des ersten Haushaltsfolgejahres	Planungsdaten des zweiten Haushaltsfolgejahres
			2018	2019	2020	2021	2022	2023
			in €	in €	in €	in €	in €	in €
			1	2	3	4	5	6
2.	+	Zuwendungen, allgemeine Umlagen und sonstige Transfererträge <i>41440000 Zuweisungen und Zuschüsse für laufende Zwecke von der EU</i>	4.100,00 4.100,00	4.100 4.100	0 0	0 0	0 0	0 0
5.	+	Privatrechtliche Leistungsentgelte <i>44110000 Mieten und Pachten, Erbbauzinsen</i>	577,38 577,38	200 200	0 0	0 0	0 0	0 0
6.	+	Kostenerstattungen und Kostenumlagen <i>44259000 Kostenerstattungen und Kostenumlagen vom sonstigen privaten Bereich</i>	47,87 47,87	0 0	0 0	0 0	0 0	0 0
11.	=	Summe der ordentlichen Erträge (Summe der Nummern 1 bis 10)	4.725,25	4.300	0	0	0	0
14.	-	Aufwendungen für Sach- und Dienstleistungen <i>52200000 Aufwendungen für Energie / Wasser / Abwasser / Abfall</i> <i>52310000 Unterhaltung der Grundstücke, Außenanlagen, Gebäude und Gebäudeeinrichtungen</i> <i>52320000 Bewirtschaftung der Grundstücke, Außenanlagen, Gebäude und Gebäudeeinrichtungen</i> <i>52380000 geringwertigen Geräte, Ausrüstungsgegenstände bis 1000 € Netto</i>	3.812,73 2.956,30 68,66 787,77 0,00	17.100 1.100 7.200 500 8.300	3.200 2.500 100 500 100	3.200 2.500 100 500 100	3.200 2.500 100 500 100	3.200 2.500 100 500 100
15.	-	Abschreibungen auf immaterielle Vermögensgegenstände des Anlagevermögens und auf Sachanlagen sowie auf aktivierte Aufwendungen für die Ingangsetzung und Erweiterung der Verwaltung <i>53400000 Abschreibungen auf bebaute Grundstücke und grundstücksgleiche Rechte</i>	0,00 0,00	3.400 3.400	3.400 3.400	3.400 3.400	3.400 3.400	3.400 3.400
20.	-	Sonstige laufenden Aufwendungen <i>56411000 Gebäudeversicherungen</i>	385,93 385,93	600 600	600 600	600 600	600 600	600 600
21.	=	Summe der ordentlichen Aufwendungen (Summe der Nummern 12 bis 20)	4.198,66	21.100	7.200	7.200	7.200	7.200
22.	=	Ordentliches Ergebnis (Saldo der Nummern 11 und 21)	526,59	-16.800	-7.200	-7.200	-7.200	-7.200
25.	=	Jahresergebnis des Teilhaushaltes vor Verrechnung der internen Leistungsbeziehungen und vor Veränderung der Rücklagen (Nummer 22 zuzüglich Nummer 23 abzüglich Nummer 24)	526,59	-16.800	-7.200	-7.200	-7.200	-7.200
28.	=	Jahresergebnis des Teilhaushaltes nach Verrechnung der internen Leistungsbeziehungen und vor Veränderung der Rücklagen (Nummer 25 zuzüglich Nummer 26 abzüglich Nummer 27)	526,59	-16.800	-7.200	-7.200	-7.200	-7.200

Gemeinde: 48 Gemeinde Lindenberg

Hauptproduktbereich 6 Zentrale Finanzleistungen  
 Produktbereich 61 Allgemeine Finanzwirtschaft  
 Produktgruppe 611 Steuern, allgemeine Zuweisungen, allgemeine Umlagen  
 Produkt 61100 Steuern, Allgemeine Zuweisungen, allgemeine Umlagen

Nr.	Ertrags- und Aufwandsarten (gemäß § 4 Absatz 10 GemHVO-Doppik)		Ergebnisse des Haushalts- vorjahres	Ansätze des Haushalts- vorjahres einschl. Nachträge	Ansatz des ersten Haushalts- jahres	Ansatz des zweiten Haushalts- jahres	Planungs- daten des ersten Haushalts- folgejahres	Planungs- daten des zweiten Haushalts- folgejahres
			2018	2019	2020	2021	2022	2023
			in €	in €	in €	in €	in €	in €
			1	2	3	4	5	6
1.	+	Steuern und ähnliche Abgaben	131.867,74	131.700	119.400	119.400	119.400	119.400
		40110000 Grundsteuer A	11.885,99	11.800	12.500	12.500	12.500	12.500
		40120000 Grundsteuer B	18.431,29	18.800	20.200	20.200	20.200	20.200
		40130000 Gewerbesteuer	26.662,59	20.000	10.000	10.000	10.000	10.000
		40210000 Gemeindeanteil an der Einkommensteuer	59.835,61	63.900	65.200	65.200	65.200	65.200
		40220000 Gemeindeanteil an der Umsatzsteuer	8.580,41	9.600	10.200	10.200	10.200	10.200
		40320000 Hundesteuer	1.307,34	1.300	1.300	1.300	1.300	1.300
		40521000 Familienleistungsausgleich	5.164,51	6.300	0	0	0	0
2.	+	Zuwendungen, allgemeine Umlagen und sonstige Transfererträge	40.977,09	76.500	98.000	110.200	100.200	100.200
		41110000 Schlüsselzuweisungen vom Land	40.977,09	76.500	92.800	110.200	100.200	100.200
		41620000 Allgemeine Umlagen von Gemeinden und Gemeindeverbänden	0,00	0	5.200	0	0	0
9.	+	Zinserträge und sonstige Finanzerträge	308,50	0	0	0	0	0
		47920000 Vollverzinsung aus Gewerbesteuer (§ 233a AO)	308,50	0	0	0	0	0
11.	=	Summe der ordentlichen Erträge (Summe der Nummern 1 bis 10)	173.153,33	208.200	217.400	229.600	219.600	219.600
17.	-	Zuwendungen, Umlagen und sonstige Transferaufwendung	134.861,60	123.600	138.500	138.500	138.500	138.500
		54310000 Gewerbesteuerumlage	2.662,87	2.000	2.000	2.000	2.000	2.000
		54421000 Allgemeine Umlagen an Landkreise	92.529,32	86.200	85.800	85.800	85.800	85.800
		54422000 Allgemeine Umlagen an Amt oder geschäftsführende Gemeinde	39.669,41	35.400	50.700	50.700	50.700	50.700
19.	-	Zinsaufwendungen und sonstige Finanzaufwendungen	30,50	0	0	0	0	0
		57910000 Sonstige Zinsen und sonstige Finanzaufwendungen aus der Vollverzinsung der Gewer	30,50	0	0	0	0	0
21.	=	Summe der ordentlichen Aufwendungen (Summe der Nummern 12 bis 20)	134.892,10	123.600	138.500	138.500	138.500	138.500
22.	=	Ordentliches Ergebnis (Saldo der Nummern 11 und 21)	38.261,23	84.600	78.900	91.100	81.100	81.100
25.	=	Jahresergebnis des Teilhaushaltes vor Verrechnung der internen Leistungsbeziehungen und vor Veränderung der Rücklagen (Nummer 22 zuzüglich Nummer 23 abzüglich Nummer 24)	38.261,23	84.600	78.900	91.100	81.100	81.100
28.	=	Jahresergebnis des Teilhaushaltes nach Verrechnung der internen Leistungsbeziehungen und vor Veränderung der Rücklagen (Nummer 25 zuzüglich Nummer 26 abzüglich Nummer 27)	38.261,23	84.600	78.900	91.100	81.100	81.100

Gemeinde: 48 Gemeinde Lindenberg

Hauptproduktbereich 6 Zentrale Finanzleistungen  
 Produktbereich 61 Allgemeine Finanzwirtschaft  
 Produktgruppe 612 Sonstige allgemeine Finanzwirtschaft (ohne direkte Produktzuordnung)  
 Produkt 61200 Sonstige allgemeine Finanzwirtschaft

Nr.	Ertrags- und Aufwandsarten (gemäß § 4 Absatz 10 GemHVO-Doppik)		Ergebnisse des Haushalts- vorvorjahres	Ansätze des Haushalts- vorjahres einschl. Nachträge	Ansatz des ersten Haushalts- jahres	Ansatz des zweiten Haushalts- jahres	Planungs- daten des ersten Haushalts- folgejahres	Planungs- daten des zweiten Haushalts- folgejahres
			2018	2019	2020	2021	2022	2023
			in €	in €	in €	in €	in €	in €
			1	2	3	4	5	6
9.	+	Zinserträge und sonstige Finanzerträge <i>47151000 Zinserträge von inländischen Banken</i>	132,66 132,66	0 0	0 0	0 0	0 0	0 0
11.	=	Summe der ordentlichen Erträge (Summe der Nummern 1 bis 10)	132,66	0	0	0	0	0
22.	=	Ordentliches Ergebnis (Saldo der Nummern 11 und 21)	132,66	0	0	0	0	0
25.	=	Jahresergebnis des Teilhaushaltes vor Verrechnung der internen Leistungsbeziehungen und vor Veränderung der Rücklagen (Nummer 22 zuzüglich Nummer 23 abzüglich Nummer 24)	132,66	0	0	0	0	0
28.	=	Jahresergebnis des Teilhaushaltes nach Verrechnung der internen Leistungsbeziehungen und vor Veränderung der Rücklagen (Nummer 25 zuzüglich Nummer 26 abzüglich Nummer 27)	132,66	0	0	0	0	0

Gemeinde: 48 Gemeinde Lindenberg

Hauptproduktbereich 6 Zentrale Finanzleistungen  
 Produktbereich 62 Beteiligungen, Sondervermögen  
 Produktgruppe 626 Beteiligungen, Anteile, Wertpapiere des Anlagevermögens  
 Produkt 62600 Beteiligung, Anteile und Wertpapiere des Anlagevermögens

Nr.	Ertrags- und Aufwandsarten (gemäß § 4 Absatz 10 GemHVO-Doppik)		Ergebnisse des Haushalts- vorjahres	Ansätze des Haushalts- vorjahres einschl. Nachträge	Ansatz des ersten Haushalts- jahres	Ansatz des zweiten Haushalts- jahres	Planungs- daten des ersten Haushalts- folgejahres	Planungs- daten des zweiten Haushalts- folgejahres
			2018	2019	2020	2021	2022	2023
			in €	in €	in €	in €	in €	in €
			1	2	3	4	5	6
9.	+	Zinserträge und sonstige Finanzerträge <i>47600000 Finanzerträge aus Sondervermögen mit Sonderrechnung, Zweckverbänden, Anstalten des öffentlichen Rechts und rechtsfähigen kommunalen Stiftungen</i>	9.867,30 9.867,30	7.000 7.000	7.000 7.000	7.000 7.000	7.000 7.000	7.000 7.000
11.	=	Summe der ordentlichen Erträge (Summe der Nummern 1 bis 10)	9.867,30	7.000	7.000	7.000	7.000	7.000
22.	=	Ordentliches Ergebnis (Saldo der Nummern 11 und 21)	9.867,30	7.000	7.000	7.000	7.000	7.000
25.	=	Jahresergebnis des Teilhaushaltes vor Verrechnung der internen Leistungsbeziehungen und vor Veränderung der Rücklagen (Nummer 22 zuzüglich Nummer 23 abzüglich Nummer 24)	9.867,30	7.000	7.000	7.000	7.000	7.000
28.	=	Jahresergebnis des Teilhaushaltes nach Verrechnung der internen Leistungsbeziehungen und vor Veränderung der Rücklagen (Nummer 25 zuzüglich Nummer 26 abzüglich Nummer 27)	9.867,30	7.000	7.000	7.000	7.000	7.000



Gemeinde: 48 Gemeinde Lindenberg

Hauptproduktbereich 1 Zentrale Verwaltung  
 Produktbereich 11 Innere Verwaltung  
 Produktgruppe 111 Verwaltungssteuerung  
 Produkt 11100 Verwaltungssteuerung

Nr.	Ein- und Auszahlungsarten (gem. § 4 Absatz 12 GemHVO-Doppik)		Ergebnisse des Haushaltsvorvorjahres	Ansätze des Haushaltsvorjahres einschl. Nachträge	Ansatz des ersten Haushaltsjahres	Ansatz des zweiten Haushaltsjahres	Planungsdaten des ersten Haushaltsfolgejahres	Planungsdaten des zweiten Haushaltsfolgejahres
			2018	2019	2020	2021	2022	2023
			in €	in €	in €	in €	in €	in €
			1	2	3	4	5	6
10.	=	Summe der ordentlichen Einzahlungen (Summe der Nummern 1 bis 9)	0,00	0	0	0	0	0
11.	-	Personalauszahlungen	4.000,00	4.500	10.400	10.400	10.400	10.400
		<i>70100000 Auszahlungen für ehrenamtlich Tätige</i>	<i>4.000,00</i>	<i>4.500</i>	<i>10.400</i>	<i>10.400</i>	<i>10.400</i>	<i>10.400</i>
17.	-	Sonstige laufende Auszahlungen	675,11	1.100	1.100	1.100	1.100	1.100
		<i>76130000 Auszahlungen für übernommene Reisekosten für Dienstreisen und Dienstgänge</i>	<i>0,00</i>	<i>200</i>	<i>200</i>	<i>200</i>	<i>200</i>	<i>200</i>
		<i>76413000 Haftpflichtversicherungen</i>	<i>135,08</i>	<i>200</i>	<i>400</i>	<i>400</i>	<i>400</i>	<i>400</i>
		<i>76414000 Unfallversicherungen</i>	<i>163,15</i>	<i>200</i>	<i>300</i>	<i>300</i>	<i>300</i>	<i>300</i>
		<i>76416000 Umlagen an Schadensausgleichskassen</i>	<i>215,83</i>	<i>300</i>	<i>0</i>	<i>0</i>	<i>0</i>	<i>0</i>
		<i>76930000 Repräsentationen</i>	<i>161,05</i>	<i>200</i>	<i>200</i>	<i>200</i>	<i>200</i>	<i>200</i>
18.	=	Summe der ordentlichen Auszahlungen (Summe der Nummern 11 bis 17)	4.675,11	5.600	11.500	11.500	11.500	11.500
19.	=	Saldo der ordentlichen Ein- und Auszahlungen (Saldo der Nummern 10 und 18)	-4.675,11	-5.600	-11.500	-11.500	-11.500	-11.500
22.	=	Saldo der ordentlichen und außerordentlichen Ein- und Auszahlungen (Nummer 19 zuzüglich Nummer 20 abzüglich Nummer 21)	-4.675,11	-5.600	-11.500	-11.500	-11.500	-11.500
22.2	=	Saldo der ordentlichen und außerordentlichen Ein- und Auszahlungen nach Verrechnung der internen Leistungsbeziehungen (Summe der Nummern 22 und 22.1)	-4.675,11	-5.600	-11.500	-11.500	-11.500	-11.500
40.	=	Finanzmittelüberschuss/Finanzmittelfehlbetrag des Teilhaushaltes (Summe der Nummern 22.2 und 39)	-4.675,11	-5.600	-11.500	-11.500	-11.500	-11.500
46.	=	Veränderung der Forderungen und Verbindlichkeiten aus Krediten zur Sicherung der Zahlungsfähigkeit gegenüber dem Amt (Summe der Nummern 40, 44 und 45)	-4.675,11	-5.600	-11.500	-11.500	-11.500	-11.500

Gemeinde: 48 Gemeinde Lindenberg

Hauptproduktbereich 1 Zentrale Verwaltung  
 Produktbereich 11 Innere Verwaltung  
 Produktgruppe 114 Zentrale Dienste  
 Produkt 11401 Zentrale Grundstücks- und Gebäudeverwaltung

Nr.	Ein- und Auszahlungsarten (gem. § 4 Absatz 12 GemHVO-Doppik)		Ergebnisse des Haushaltsvorjahres	Ansätze des Haushaltsvorjahres einschl. Nachträge	Ansatz des ersten Haushaltsjahres	Ansatz des zweiten Haushaltsjahres	Planungsdaten des ersten Haushaltsfolgejahres	Planungsdaten des zweiten Haushaltsfolgejahres
			2018	2019	2020	2021	2022	2023
			in €	in €	in €	in €	in €	in €
			1	2	3	4	5	6
5.	+	Privatrechtliche Leistungsentgelte <i>64110000 Mieten und Pachten, Erbbauzinsen</i>	1.471,23 1.471,23	1.200 1.200	600 600	0 0	0 0	0 0
10.	=	Summe der ordentlichen Einzahlungen (Summe der Nummern 1 bis 9)	1.471,23	1.200	600	0	0	0
11.	-	Personalauszahlungen <i>70290000 Dienstbezüge und dergleichen für Sonstige</i> <i>70490000 Beiträge zur gesetzlichen Sozialversicherung für Sonstige</i> <i>70900000 Pauschalierte Lohnsteuer (auch Zahlungen über Knappschaft)</i>	0,00 0,00 0,00 0,00	0 0 0 0	1.700 1.200 400 100	1.700 1.200 400 100	1.700 1.200 400 100	1.700 1.200 400 100
13.	-	Auszahlungen für Sach- und Dienstleistungen <i>72310000 Unterhaltung der Grundstücke, Außenanlagen, Gebäude und Gebäudeeinrichtungen</i> <i>72350000 Fahrzeugunterhaltung</i> <i>72380000 Unterhaltung der geringwertigen Geräte, Ausrüstungs- und sonstige Gebrauchsgegenstände</i>	324,47 232,59 91,88 0,00	900 0 800 100	600 0 500 100	600 0 500 100	600 0 500 100	600 0 500 100
17.	-	Sonstige laufende Auszahlungen <i>76150000 Auszahlungen für Dienst- und Schutzkleidung, persönliche Ausrüstungsgegenstände</i> <i>76290000 Sonstige Auszahlungen für die Inanspruchnahme von Rechten und Diensten</i> <i>76414000 Unfallversicherungen</i>	2.220,78 54,98 2.165,80 0,00	2.300 100 2.000 200	1.300 100 1.100 100	1.300 100 1.100 100	1.300 100 1.100 100	1.300 100 1.100 100
18.	=	Summe der ordentlichen Auszahlungen (Summe der Nummern 11 bis 17)	2.545,25	3.200	3.600	3.600	3.600	3.600
19.	=	Saldo der ordentlichen Ein- und Auszahlungen (Saldo der Nummern 10 und 18)	-1.074,02	-2.000	-3.000	-3.600	-3.600	-3.600
22.	=	Saldo der ordentlichen und außerordentlichen Ein- und Auszahlungen (Nummer 19 zuzüglich Nummer 20 abzüglich Nummer 21)	-1.074,02	-2.000	-3.000	-3.600	-3.600	-3.600
22.2	=	Saldo der ordentlichen und außerordentlichen Ein- und Auszahlungen nach Verrechnung der internen Leistungsbeziehungen (Summe der Nummern 22 und 22.1)	-1.074,02	-2.000	-3.000	-3.600	-3.600	-3.600
31.	=	Summe der Einzahlungen aus Investitionstätigkeit (Summe der Nummern 23 bis 30)	0,00	0	0	0	0	0
39.	=	Saldo der Ein- und Auszahlungen aus Investitionstätigkeit (Saldo der Nummern 31 und 38)	0,00	0	0	0	0	0
40.	=	Finanzmittelüberschuss/Finanzmittelfehlbetrag des Teilhaushaltes (Summe der Nummern 22.2 und 39)	-1.074,02	-2.000	-3.000	-3.600	-3.600	-3.600
46.	=	Veränderung der Forderungen und Verbindlichkeiten aus Krediten zur Sicherung der Zahlungsfähigkeit gegenüber dem Amt (Summe der Nummern 40, 44 und 45)	-1.074,02	-2.000	-3.000	-3.600	-3.600	-3.600

Gemeinde: 48 Gemeinde Lindenberg

Hauptproduktbereich 1 Zentrale Verwaltung  
 Produktbereich 11 Innere Verwaltung  
 Produktgruppe 114 Zentrale Dienste  
 Produkt 11402 Kommunale Wohnungen

Nr.	Ein- und Auszahlungsarten (gem. § 4 Absatz 12 GemHVO-Doppik)		Ergebnisse des Haushaltsvorjahres	Ansätze des Haushaltsvorjahres einschl. Nachträge	Ansatz des ersten Haushaltsjahres	Ansatz des zweiten Haushaltsjahres	Planungsdaten des ersten Haushaltsfolgejahres	Planungsdaten des zweiten Haushaltsfolgejahres
			2018	2019	2020	2021	2022	2023
			in €	in €	in €	in €	in €	in €
			1	2	3	4	5	6
5.	+	Privatrechtliche Leistungsentgelte	88.616,83	60.600	39.900	17.500	17.500	17.500
		64110001 Mieten und Pacht 1	63.165,37	40.600	26.000	12.000	12.000	12.000
		64110002 Mieten und Pacht 2	25.451,46	20.000	13.900	5.500	5.500	5.500
9.	+	Sonstige laufende Einzahlungen	1.015,55	0	0	0	0	0
		66290000 Sonstige laufende Einzahlungen (Sonstige)	1.015,55	0	0	0	0	0
10.	=	Summe der ordentlichen Einzahlungen (Summe der Nummern 1 bis 9)	89.632,38	60.600	39.900	17.500	17.500	17.500
13.	-	Auszahlungen für Sach- und Dienstleistungen	38.218,29	31.000	27.900	8.900	8.900	8.900
		72200000 Auszahlungen für Energie / Wasser / Abwasser / Abfall	27.558,51	20.000	13.900	5.500	5.500	5.500
		72310000 Unterhaltung der Grundstücke, Außenanlagen, Gebäude und Gebäudeeinrichtungen	2.148,46	4.000	10.000	1.500	1.500	1.500
		72320000 Bewirtschaftung der Grundstücke, Außenanlagen, Gebäude und Gebäudeeinrichtungen	6.512,12	4.800	3.000	1.800	1.800	1.800
		72543000 Kostenerstattungen an Gemeinden und Gemeindeverbände	1.999,20	2.200	1.000	100	100	100
16.	-	Zinsauszahlungen und sonstige Finanzauszahlungen	4.901,47	4.400	3.800	2.900	2.700	2.500
		77420000 Zinsauszahlungen und sonstige Finanzauszahlungen an das Land	1.300,01	1.200	1.100	500	500	500
		77511000 Zinsauszahlungen und sonstige Finanzauszahlungen an inländische Banken (inländischer Geldmarkt)	0,00	0	500	400	400	400
		77512000 Zinsauszahlungen und sonstige Finanzauszahlungen an inländische Sparkassen (inländischer Geldmarkt)	3.601,46	3.200	2.200	2.000	1.800	1.600
17.	-	Sonstige laufende Auszahlungen	8.478,36	9.800	7.300	3.000	3.000	3.000
		76250000 Sachverständigen-, Gerichts- und ähnliche Auszahlungen	315,41	1.200	200	100	100	100
		76290000 Sonstige Auszahlungen für die Inanspruchnahme von Rechten und Diensten	4.641,00	5.000	3.300	1.500	1.500	1.500
		76370000 Bankgebühren	325,00	300	300	300	300	300
		76411000 Gebäudeversicherungen	3.196,95	3.300	3.500	1.100	1.100	1.100
18.	=	Summe der ordentlichen Auszahlungen (Summe der Nummern 11 bis 17)	51.598,12	45.200	39.000	14.800	14.600	14.400
19.	=	Saldo der ordentlichen Ein- und Auszahlungen (Saldo der Nummern 10 und 18)	38.034,26	15.400	900	2.700	2.900	3.100
22.	=	Saldo der ordentlichen und außerordentlichen Ein- und Auszahlungen (Nummer 19 zuzüglich Nummer 20 abzüglich Nummer 21)	38.034,26	15.400	900	2.700	2.900	3.100
22.2	=	Saldo der ordentlichen und außerordentlichen Ein- und Auszahlungen nach Verrechnung der internen Leistungsbeziehungen (Summe der Nummern 22 und 22.1)	38.034,26	15.400	900	2.700	2.900	3.100
29.	+	Einzahlungen aus Vorräten	0,00	0	70.000	0	0	0
		68831000 Fertige Erzeugnisse	0,00	0	70.000	0	0	0
31.	=	Summe der Einzahlungen aus Investitionstätigkeit (Summe der Nummern 23 bis 30)	0,00	0	70.000	0	0	0
39.	=	Saldo der Ein- und Auszahlungen aus Investitionstätigkeit (Saldo der Nummern 31 und 38)	0,00	0	70.000	0	0	0
40.	=	Finanzmittelüberschuss/Finanzmittelfehlbetrag des Teilhaushaltes (Summe der Nummern 22.2 und 39)	38.034,26	15.400	70.900	2.700	2.900	3.100
42.	-	Auszahlungen für planmäßige Tilgung von Krediten für Investitionen und Investitionsförderungsmaßnahmen	35.623,91	35.800	65.900	29.900	29.900	29.900
		79242300 Tilgung von Krediten für Investitionen vom Land / Laufzeit mehr als 5 Jahre	6.023,91	6.200	36.300	300	300	300

791 + 792

Gemeinde: 48 Gemeinde Lindenberg

Hauptproduktbereich 1 Zentrale Verwaltung  
 Produktbereich 11 Innere Verwaltung  
 Produktgruppe 114 Zentrale Dienste  
 Produkt 11402 Kommunale Wohnungen

Nr.	Ein- und Auszahlungsarten (gem. § 4 Absatz 12 GemHVO-Doppik)	Ergebnisse des Haushaltsvorjahres	Ansätze des Haushaltsvorjahres einschl. Nachträge	Ansatz des ersten Haushaltsjahres	Ansatz des zweiten Haushaltsjahres	Planungsdaten des ersten Haushaltsfolgejahres	Planungsdaten des zweiten Haushaltsfolgejahres
		2018	2019	2020	2021	2022	2023
		in €	in €	in €	in €	in €	in €
		1	2	3	4	5	6

		79253000 Tilgung von Krediten für Investitionen vom inländischen Geldmarkt / Laufzeit mehr als 5 Jahre	29.600,00	29.600	29.600	29.600	29.600	29.600
44.	=	Saldo der Ein- und Auszahlungen aus Krediten für Investitionen und Investitionsförderungsmaßnahmen (Nummer 41 abzüglich Nummern 42 und 43)	-35.623,91	-35.800	-65.900	-29.900	-29.900	-29.900
46.	=	Veränderung der Forderungen und Verbindlichkeiten aus Krediten zur Sicherung der Zahlungsfähigkeit gegenüber dem Amt (Summe der Nummern 40, 44 und 45)	2.410,35	-20.400	5.000	-27.200	-27.000	-26.800

Gemeinde: 48 Gemeinde Lindenberg

Hauptproduktbereich 1 Zentrale Verwaltung  
 Produktbereich 12 Sicherheit und Ordnung  
 Produktgruppe 126 Brandschutz  
 Produkt 12600 Gemeindefeuerwehr

Nr.	Ein- und Auszahlungsarten (gem. § 4 Absatz 12 GemHVO-Doppik)		Ergebnisse des Haushaltsvorvorjahres	Ansätze des Haushaltsvorjahres einschl. Nachträge	Ansatz des ersten Haushaltsjahres	Ansatz des zweiten Haushaltsjahres	Planungsdaten des ersten Haushaltsfolgejahres	Planungsdaten des zweiten Haushaltsfolgejahres
			2018	2019	2020	2021	2022	2023
			in €	in €	in €	in €	in €	in €
			1	2	3	4	5	6
13.	-	Auszahlungen für Sach- und Dienstleistungen <i>72543000 Kostenerstattungen an Gemeinden und Gemeindeverbände</i>	3.491,17 3.491,17	6.000 6.000	10.400 10.400	7.000 7.000	7.000 7.000	7.000 7.000
14.	-	Zuwendungen, Umlagen und sonstige Transferauszahlung <i>74159000 Zuweisungen und Zuschüsse für laufende Zwecke an den sonstigen privaten Bereich</i>	0,00 0,00	0 0	500 500	500 500	500 500	500 500
18.	=	Summe der ordentlichen Auszahlungen (Summe der Nummern 11 bis 17)	3.491,17	6.000	10.900	7.500	7.500	7.500
19.	=	Saldo der ordentlichen Ein- und Auszahlungen (Saldo der Nummern 10 und 18)	-3.491,17	-6.000	-10.900	-7.500	-7.500	-7.500
22.	=	Saldo der ordentlichen und außerordentlichen Ein- und Auszahlungen (Nummer 19 zuzüglich Nummer 20 abzüglich Nummer 21)	-3.491,17	-6.000	-10.900	-7.500	-7.500	-7.500
22.2	=	Saldo der ordentlichen und außerordentlichen Ein- und Auszahlungen nach Verrechnung der internen Leistungsbeziehungen (Summe der Nummern 22 und 22.1)	-3.491,17	-6.000	-10.900	-7.500	-7.500	-7.500
23.	+	Einzahlungen aus Investitionszuwendungen <i>68170000 Anzahlungen auf Sonderposten zum Anlagevermögen</i>	0,00 0,00	0 0	12.500 12.500	0 0	0 0	0 0
31.	=	Summe der Einzahlungen aus Investitionstätigkeit (Summe der Nummern 23 bis 30)	0,00	0	12.500	0	0	0
33.	-	Auszahlungen für Sachanlagen <i>78590960 Auszahlungen für Anlagen im Bau</i>	0,00 0,00	0 0	25.000 25.000	0 0	0 0	0 0
38.	=	Summe der Auszahlungen aus Investitionstätigkeit (Summe der Nummern 32 bis 37)	0,00	0	25.000	0	0	0
39.	=	Saldo der Ein- und Auszahlungen aus Investitionstätigkeit (Saldo der Nummern 31 und 38)	0,00	0	-12.500	0	0	0
40.	=	Finanzmittelüberschuss/Finanzmittelfehlbetrag des Teilhaushaltes (Summe der Nummern 22.2 und 39)	-3.491,17	-6.000	-23.400	-7.500	-7.500	-7.500
46.	=	Veränderung der Forderungen und Verbindlichkeiten aus Krediten zur Sicherung der Zahlungsfähigkeit gegenüber dem Amt (Summe der Nummern 40, 44 und 45)	-3.491,17	-6.000	-23.400	-7.500	-7.500	-7.500

Gemeinde: 48 Gemeinde Lindenberg

Hauptproduktbereich 2 Schule und Kultur  
 Produktbereich 21 Grundschulen, Regionale Schulen, Gymnasien, Gesamtschulen  
 Produktgruppe 211 Grundschulen (§ 11 Abs. 2 Nr.1a) SchulG M-V  
 Produkt 21100 Grundschulen

Nr.	Ein- und Auszahlungsarten (gem. § 4 Absatz 12 GemHVO-Doppik)		Ergebnisse des Haushaltsvorjahres	Ansätze des Haushaltsvorjahres einschl. Nachträge	Ansatz des ersten Haushaltsjahres	Ansatz des zweiten Haushaltsjahres	Planungsdaten des ersten Haushaltsfolgejahres	Planungsdaten des zweiten Haushaltsfolgejahres
			2018	2019	2020	2021	2022	2023
			in €	in €	in €	in €	in €	in €
			1	2	3	4	5	6
13.	-	Auszahlungen für Sach- und Dienstleistungen <i>72543000 Kostenerstattungen an Gemeinden und Gemeindeverbände</i>	5.752,41 5.752,41	8.000 8.000	10.000 10.000	10.000 10.000	10.000 10.000	10.000 10.000
18.	=	Summe der ordentlichen Auszahlungen (Summe der Nummern 11 bis 17)	5.752,41	8.000	10.000	10.000	10.000	10.000
19.	=	Saldo der ordentlichen Ein- und Auszahlungen (Saldo der Nummern 10 und 18)	-5.752,41	-8.000	-10.000	-10.000	-10.000	-10.000
22.	=	Saldo der ordentlichen und außerordentlichen Ein- und Auszahlungen (Nummer 19 zuzüglich Nummer 20 abzüglich Nummer 21)	-5.752,41	-8.000	-10.000	-10.000	-10.000	-10.000
22.2	=	Saldo der ordentlichen und außerordentlichen Ein- und Auszahlungen nach Verrechnung der internen Leistungsbeziehungen (Summe der Nummern 22 und 22.1)	-5.752,41	-8.000	-10.000	-10.000	-10.000	-10.000
40.	=	Finanzmittelüberschuss/Finanzmittelfehlbetrag des Teilhaushaltes (Summe der Nummern 22.2 und 39)	-5.752,41	-8.000	-10.000	-10.000	-10.000	-10.000
46.	=	Veränderung der Forderungen und Verbindlichkeiten aus Krediten zur Sicherung der Zahlungsfähigkeit gegenüber dem Amt (Summe der Nummern 40, 44 und 45)	-5.752,41	-8.000	-10.000	-10.000	-10.000	-10.000

Gemeinde: 48 Gemeinde Lindenberg

Hauptproduktbereich 2 Schule und Kultur  
 Produktbereich 21 Grundschulen, Regionale Schulen, Gymnasien, Gesamtschulen  
 Produktgruppe 215 Regionale Schulen (§ 11 Abs. 2 Nr.1b) SchulG M-V)  
 Produkt 21500 Regionalschulen

Nr.	Ein- und Auszahlungsarten (gem. § 4 Absatz 12 GemHVO-Doppik)		Ergebnisse des Haushaltsvorjahres	Ansätze des Haushaltsvorjahres einschl. Nachträge	Ansatz des ersten Haushaltsjahres	Ansatz des zweiten Haushaltsjahres	Planungsdaten des ersten Haushaltsfolgejahres	Planungsdaten des zweiten Haushaltsfolgejahres
			2018	2019	2020	2021	2022	2023
			in €	in €	in €	in €	in €	in €
			1	2	3	4	5	6
13.	-	Auszahlungen für Sach- und Dienstleistungen <i>72543000 Kostenerstattungen an Gemeinden und Gemeindeverbände</i>	2.245,10 2.245,10	1.500 1.500	4.000 4.000	4.000 4.000	4.000 4.000	4.000 4.000
18.	=	Summe der ordentlichen Auszahlungen (Summe der Nummern 11 bis 17)	2.245,10	1.500	4.000	4.000	4.000	4.000
19.	=	Saldo der ordentlichen Ein- und Auszahlungen (Saldo der Nummern 10 und 18)	-2.245,10	-1.500	-4.000	-4.000	-4.000	-4.000
22.	=	Saldo der ordentlichen und außerordentlichen Ein- und Auszahlungen (Nummer 19 zuzüglich Nummer 20 abzüglich Nummer 21)	-2.245,10	-1.500	-4.000	-4.000	-4.000	-4.000
22.2	=	Saldo der ordentlichen und außerordentlichen Ein- und Auszahlungen nach Verrechnung der internen Leistungsbeziehungen (Summe der Nummern 22 und 22.1)	-2.245,10	-1.500	-4.000	-4.000	-4.000	-4.000
40.	=	Finanzmittelüberschuss/Finanzmittelfehlbetrag des Teilhaushaltes (Summe der Nummern 22.2 und 39)	-2.245,10	-1.500	-4.000	-4.000	-4.000	-4.000
46.	=	Veränderung der Forderungen und Verbindlichkeiten aus Krediten zur Sicherung der Zahlungsfähigkeit gegenüber dem Amt (Summe der Nummern 40, 44 und 45)	-2.245,10	-1.500	-4.000	-4.000	-4.000	-4.000

Gemeinde: 48 Gemeinde Lindenberg

Hauptproduktbereich 2 Schule und Kultur  
 Produktbereich 28 Heimat- und sonstige Kulturpflege  
 Produktgruppe 281 Heimat- und sonstige Kulturpflege  
 Produkt 28100 Heimat- und sonstige Kulturpflege

Nr.	Ein- und Auszahlungsarten (gem. § 4 Absatz 12 GemHVO-Doppik)		Ergebnisse des Haushaltsvorjahres	Ansätze des Haushaltsvorjahres einschl. Nachträge	Ansatz des ersten Haushaltsjahres	Ansatz des zweiten Haushaltsjahres	Planungsdaten des ersten Haushaltsfolgejahres	Planungsdaten des zweiten Haushaltsfolgejahres
			2018	2019	2020	2021	2022	2023
			in €	in €	in €	in €	in €	in €
			1	2	3	4	5	6
14.	-	Zuwendungen, Umlagen und sonstige Transferauszahlung	47,60	1.000	500	500	500	500
		<i>74159000 Zuweisungen und Zuschüsse für laufende Zwecke an den sonstigen privaten Bereich</i>	<i>47,60</i>	<i>1.000</i>	<i>500</i>	<i>500</i>	<i>500</i>	<i>500</i>
18.	=	Summe der ordentlichen Auszahlungen (Summe der Nummern 11 bis 17)	47,60	1.000	500	500	500	500
19.	=	Saldo der ordentlichen Ein- und Auszahlungen (Saldo der Nummern 10 und 18)	-47,60	-1.000	-500	-500	-500	-500
22.	=	Saldo der ordentlichen und außerordentlichen Ein- und Auszahlungen (Nummer 19 zuzüglich Nummer 20 abzüglich Nummer 21)	-47,60	-1.000	-500	-500	-500	-500
22.2	=	Saldo der ordentlichen und außerordentlichen Ein- und Auszahlungen nach Verrechnung der internen Leistungsbeziehungen (Summe der Nummern 22 und 22.1)	-47,60	-1.000	-500	-500	-500	-500
40.	=	Finanzmittelüberschuss/Finanzmittelfehlbetrag des Teilhaushaltes (Summe der Nummern 22.2 und 39)	-47,60	-1.000	-500	-500	-500	-500
46.	=	Veränderung der Forderungen und Verbindlichkeiten aus Krediten zur Sicherung der Zahlungsfähigkeit gegenüber dem Amt (Summe der Nummern 40, 44 und 45)	-47,60	-1.000	-500	-500	-500	-500



Gemeinde: 48 Gemeinde Lindenberg

Hauptproduktbereich 3 Soziales und Jugend  
 Produktbereich 33 Förderung der Wohlfahrtspflege  
 Produktgruppe 331 Förderung von Trägern der Wohlfahrtspflege  
 Produkt 33100 Rentnerbetreuung

Nr.	Ein- und Auszahlungsarten (gem. § 4 Absatz 12 GemHVO-Doppik)		Ergebnisse des Haushaltsvorvorjahres	Ansätze des Haushaltsvorjahres einschl. Nachträge	Ansatz des ersten Haushaltsjahres	Ansatz des zweiten Haushaltsjahres	Planungsdaten des ersten Haushaltsfolgejahres	Planungsdaten des zweiten Haushaltsfolgejahres
			2018	2019	2020	2021	2022	2023
			in €	in €	in €	in €	in €	in €
			1	2	3	4	5	6
13.	-	Auszahlungen für Sach- und Dienstleistungen <i>72490000 Sonstige Auszahlungen für Sachleistungen und Verbrauchsmittel</i>	249,55 249,55	300 300	300 300	300 300	300 300	300 300
18.	=	Summe der ordentlichen Auszahlungen (Summe der Nummern 11 bis 17)	249,55	300	300	300	300	300
19.	=	Saldo der ordentlichen Ein- und Auszahlungen (Saldo der Nummern 10 und 18)	-249,55	-300	-300	-300	-300	-300
22.	=	Saldo der ordentlichen und außerordentlichen Ein- und Auszahlungen (Nummer 19 zuzüglich Nummer 20 abzüglich Nummer 21)	-249,55	-300	-300	-300	-300	-300
22.2	=	Saldo der ordentlichen und außerordentlichen Ein- und Auszahlungen nach Verrechnung der internen Leistungsbeziehungen (Summe der Nummern 22 und 22.1)	-249,55	-300	-300	-300	-300	-300
40.	=	Finanzmittelüberschuss/Finanzmittelfehlbetrag des Teilhaushaltes (Summe der Nummern 22.2 und 39)	-249,55	-300	-300	-300	-300	-300
46.	=	Veränderung der Forderungen und Verbindlichkeiten aus Krediten zur Sicherung der Zahlungsfähigkeit gegenüber dem Amt (Summe der Nummern 40, 44 und 45)	-249,55	-300	-300	-300	-300	-300

Gemeinde: 48 Gemeinde Lindenberg

Hauptproduktbereich 3 Soziales und Jugend  
 Produktbereich 36 Kinder-, Jugend- und Familienhilfe  
 Produktgruppe 361 Förderung von Kindern in Tageseinrichtungen und in Tagespflege  
 Produkt 36100 Tagesmütter und -väter

Nr.	Ein- und Auszahlungsarten (gem. § 4 Absatz 12 GemHVO-Doppik)		Ergebnisse des Haushaltsvorjahres	Ansätze des Haushaltsvorjahres einschl. Nachträge	Ansatz des ersten Haushaltsjahres	Ansatz des zweiten Haushaltsjahres	Planungsdaten des ersten Haushaltsfolgejahres	Planungsdaten des zweiten Haushaltsfolgejahres
			2018	2019	2020	2021	2022	2023
			in €	in €	in €	in €	in €	in €
			1	2	3	4	5	6
2.	+	Zuwendungen, allgemeine Umlagen und sonstige Transfereinzahlungen <i>61442000 Zuweisungen und Zuschüsse für laufende Zwecke vom Land</i>	639,85 639,85	0 0	0 0	0 0	0 0	0 0
10.	=	Summe der ordentlichen Einzahlungen (Summe der Nummern 1 bis 9)	639,85	0	0	0	0	0
13.	-	Auszahlungen für Sach- und Dienstleistungen <i>72543000 Kostenerstattungen an Gemeinden und Gemeindeverbände</i> <i>72551000 Kostenerstattungen an private Unternehmen</i> <i>72559000 Kostenerstattungen an den sonstigen privaten Bereich</i>	12.417,09 0,00 10.126,17 2.290,92	14.800 0 12.000 2.800	17.000 17.000 0 0	17.500 17.500 0 0	17.500 17.500 0 0	17.500 17.500 0 0
18.	=	Summe der ordentlichen Auszahlungen (Summe der Nummern 11 bis 17)	12.417,09	14.800	17.000	17.500	17.500	17.500
19.	=	Saldo der ordentlichen Ein- und Auszahlungen (Saldo der Nummern 10 und 18)	-11.777,24	-14.800	-17.000	-17.500	-17.500	-17.500
22.	=	Saldo der ordentlichen und außerordentlichen Ein- und Auszahlungen (Nummer 19 zuzüglich Nummer 20 abzüglich Nummer 21)	-11.777,24	-14.800	-17.000	-17.500	-17.500	-17.500
22.2	=	Saldo der ordentlichen und außerordentlichen Ein- und Auszahlungen nach Verrechnung der internen Leistungsbeziehungen (Summe der Nummern 22 und 22.1)	-11.777,24	-14.800	-17.000	-17.500	-17.500	-17.500
40.	=	Finanzmittelüberschuss/Finanzmittelfehlbetrag des Teilhaushaltes (Summe der Nummern 22.2 und 39)	-11.777,24	-14.800	-17.000	-17.500	-17.500	-17.500
46.	=	Veränderung der Forderungen und Verbindlichkeiten aus Krediten zur Sicherung der Zahlungsfähigkeit gegenüber dem Amt (Summe der Nummern 40, 44 und 45)	-11.777,24	-14.800	-17.000	-17.500	-17.500	-17.500

Gemeinde: 48 Gemeinde Lindenberg

Hauptproduktbereich 5 Gestaltung Umwelt  
 Produktbereich 54 Verkehrsflächen und -anlagen, ÖPVN  
 Produktgruppe 540 Konzessionsabgaben  
 Produkt 54000 Konzessionsabgaben

Nr.	Ein- und Auszahlungsarten (gem. § 4 Absatz 12 GemHVO-Doppik)		Ergebnisse des Haushaltsvorjahres	Ansätze des Haushaltsvorjahres einschl. Nachträge	Ansatz des ersten Haushaltsjahres	Ansatz des zweiten Haushaltsjahres	Planungsdaten des ersten Haushaltsfolgejahres	Planungsdaten des zweiten Haushaltsfolgejahres
			2018	2019	2020	2021	2022	2023
			in €	in €	in €	in €	in €	in €
			1	2	3	4	5	6
9.	+	Sonstige laufende Einzahlungen <i>66250000 Konzessionsabgaben</i>	4.706,16 <i>4.706,16</i>	4.000 <i>4.000</i>	3.500 <i>3.500</i>	3.500 <i>3.500</i>	3.500 <i>3.500</i>	3.500 <i>3.500</i>
10.	=	Summe der ordentlichen Einzahlungen (Summe der Nummern 1 bis 9)	4.706,16	4.000	3.500	3.500	3.500	3.500
19.	=	Saldo der ordentlichen Ein- und Auszahlungen (Saldo der Nummern 10 und 18)	4.706,16	4.000	3.500	3.500	3.500	3.500
22.	=	Saldo der ordentlichen und außerordentlichen Ein- und Auszahlungen (Nummer 19 zuzüglich Nummer 20 abzüglich Nummer 21)	4.706,16	4.000	3.500	3.500	3.500	3.500
22.2	=	Saldo der ordentlichen und außerordentlichen Ein- und Auszahlungen nach Verrechnung der internen Leistungsbeziehungen (Summe der Nummern 22 und 22.1)	4.706,16	4.000	3.500	3.500	3.500	3.500
40.	=	Finanzmittelüberschuss/Finanzmittelfehlbetrag des Teilhaushaltes (Summe der Nummern 22.2 und 39)	4.706,16	4.000	3.500	3.500	3.500	3.500
46.	=	Veränderung der Forderungen und Verbindlichkeiten aus Krediten zur Sicherung der Zahlungsfähigkeit gegenüber dem Amt (Summe der Nummern 40, 44 und 45)	4.706,16	4.000	3.500	3.500	3.500	3.500

Gemeinde: 48 Gemeinde Lindenberg

Hauptproduktbereich 5 Gestaltung Umwelt  
 Produktbereich 54 Verkehrsflächen und -anlagen, ÖPVN  
 Produktgruppe 541 Gemeindestraßen  
 Produkt 54100 Gemeindestraßen

Nr.	Ein- und Auszahlungsarten (gem. § 4 Absatz 12 GemHVO-Doppik)		Ergebnisse des Haushaltsvorjahres	Ansätze des Haushaltsvorjahres einschl. Nachträge	Ansatz des ersten Haushaltsjahres	Ansatz des zweiten Haushaltsjahres	Planungsdaten des ersten Haushaltsfolgejahres	Planungsdaten des zweiten Haushaltsfolgejahres
			2018	2019	2020	2021	2022	2023
			in €	in €	in €	in €	in €	in €
			1	2	3	4	5	6
2.	+	Zuwendungen, allgemeine Umlagen und sonstige Transfereinzahlungen <i>61443000 Zuweisungen und Zuschüsse für laufende Zwecke von Gemeinden und Gemeindeverbänden</i>	0,00 0,00	600 600	0 0	0 0	0 0	0 0
4.	+	Öffentlich-rechtliche Leistungsentgelte <i>63225000 Entgelte für die Sondernutzung von Straßen</i>	120,00 120,00	100 100	100 100	100 100	100 100	100 100
6.	+	Kostenerstattungen und Kostenumlagen <i>64259000 Kostenerstattungen und Kostenumlagen vom sonstigen privaten Bereich</i>	31,22 31,22	0 0	0 0	0 0	0 0	0 0
10.	=	Summe der ordentlichen Einzahlungen (Summe der Nummern 1 bis 9)	151,22	700	100	100	100	100
13.	-	Auszahlungen für Sach- und Dienstleistungen <i>72200000 Auszahlungen für Energie / Wasser / Abwasser / Abfall</i> <i>72330000 Unterhaltung des Infrastrukturvermögens</i> <i>72380000 Unterhaltung der geringwertigen Geräte, Ausrüstungs- und sonstige Gebrauchsgegenstände</i>	7.414,05 1.866,59 5.547,46 0,00	20.700 2.000 18.500 200	13.700 2.700 10.500 500	11.400 2.700 8.500 200	11.400 2.700 8.500 200	11.400 2.700 8.500 200
18.	=	Summe der ordentlichen Auszahlungen (Summe der Nummern 11 bis 17)	7.414,05	20.700	13.700	11.400	11.400	11.400
19.	=	Saldo der ordentlichen Ein- und Auszahlungen (Saldo der Nummern 10 und 18)	-7.262,83	-20.000	-13.600	-11.300	-11.300	-11.300
22.	=	Saldo der ordentlichen und außerordentlichen Ein- und Auszahlungen (Nummer 19 zuzüglich Nummer 20 abzüglich Nummer 21)	-7.262,83	-20.000	-13.600	-11.300	-11.300	-11.300
22.2	=	Saldo der ordentlichen und außerordentlichen Ein- und Auszahlungen nach Verrechnung der internen Leistungsbeziehungen (Summe der Nummern 22 und 22.1)	-7.262,83	-20.000	-13.600	-11.300	-11.300	-11.300
31.	=	Summe der Einzahlungen aus Investitionstätigkeit (Summe der Nummern 23 bis 30)	0,00	0	0	0	0	0
33.	-	Auszahlungen für Sachanlagen <i>78590960 Auszahlungen für Anlagen im Bau</i>	0,00 0,00	0 0	5.000 5.000	0 0	0 0	0 0
38.	=	Summe der Auszahlungen aus Investitionstätigkeit (Summe der Nummern 32 bis 37)	0,00	0	5.000	0	0	0
39.	=	Saldo der Ein- und Auszahlungen aus Investitionstätigkeit (Saldo der Nummern 31 und 38)	0,00	0	-5.000	0	0	0
40.	=	Finanzmittelüberschuss/Finanzmittelfehlbetrag des Teilhaushaltes (Summe der Nummern 22.2 und 39)	-7.262,83	-20.000	-18.600	-11.300	-11.300	-11.300
46.	=	Veränderung der Forderungen und Verbindlichkeiten aus Krediten zur Sicherung der Zahlungsfähigkeit gegenüber dem Amt (Summe der Nummern 40, 44 und 45)	-7.262,83	-20.000	-18.600	-11.300	-11.300	-11.300

Gemeinde: 48 Gemeinde Lindenberg

Hauptproduktbereich 5 Gestaltung Umwelt  
 Produktbereich 54 Verkehrsflächen und -anlagen, ÖPVN  
 Produktgruppe 542 Kreisstraßen  
 Produkt 54200 Kreisstraßen

Nr.	Ein- und Auszahlungsarten (gem. § 4 Absatz 12 GemHVO-Doppik)		Ergebnisse des Haushaltsvorjahres	Ansätze des Haushaltsvorjahres einschl. Nachträge	Ansatz des ersten Haushaltsjahres	Ansatz des zweiten Haushaltsjahres	Planungsdaten des ersten Haushaltsfolgejahres	Planungsdaten des zweiten Haushaltsfolgejahres
			2018	2019	2020	2021	2022	2023
			in €	in €	in €	in €	in €	in €
			1	2	3	4	5	6
10.	=	Summe der ordentlichen Einzahlungen (Summe der Nummern 1 bis 9)	0,00	0	0	0	0	0
13.	-	Auszahlungen für Sach- und Dienstleistungen	2.455,34	4.200	4.000	4.000	4.000	4.000
		72200000 Auszahlungen für Energie / Wasser / Abwasser / Abfall	1.358,36	1.900	2.000	2.000	2.000	2.000
		72330000 Unterhaltung des Infrastrukturvermögens	1.096,98	2.300	2.000	2.000	2.000	2.000
18.	=	Summe der ordentlichen Auszahlungen (Summe der Nummern 11 bis 17)	2.455,34	4.200	4.000	4.000	4.000	4.000
19.	=	Saldo der ordentlichen Ein- und Auszahlungen (Saldo der Nummern 10 und 18)	-2.455,34	-4.200	-4.000	-4.000	-4.000	-4.000
22.	=	Saldo der ordentlichen und außerordentlichen Ein- und Auszahlungen (Nummer 19 zuzüglich Nummer 20 abzüglich Nummer 21)	-2.455,34	-4.200	-4.000	-4.000	-4.000	-4.000
22.2	=	Saldo der ordentlichen und außerordentlichen Ein- und Auszahlungen nach Verrechnung der internen Leistungsbeziehungen (Summe der Nummern 22 und 22.1)	-2.455,34	-4.200	-4.000	-4.000	-4.000	-4.000
40.	=	Finanzmittelüberschuss/Finanzmittelfehlbetrag des Teilhaushaltes (Summe der Nummern 22.2 und 39)	-2.455,34	-4.200	-4.000	-4.000	-4.000	-4.000
46.	=	Veränderung der Forderungen und Verbindlichkeiten aus Krediten zur Sicherung der Zahlungsfähigkeit gegenüber dem Amt (Summe der Nummern 40, 44 und 45)	-2.455,34	-4.200	-4.000	-4.000	-4.000	-4.000

Gemeinde: 48 Gemeinde Lindenberg

Hauptproduktbereich 5 Gestaltung Umwelt  
 Produktbereich 54 Verkehrsflächen und -anlagen, ÖPVN  
 Produktgruppe 543 Landesstraßen  
 Produkt 54300 Landesstraßen

Nr.	Ein- und Auszahlungsarten (gem. § 4 Absatz 12 GemHVO-Doppik)		Ergebnisse des Haushalts- vorvorjahres	Ansätze des Haushalts- vorjahres einschl. Nachträge	Ansatz des ersten Haushalts- jahres	Ansatz des zweiten Haushalts- jahres	Planungs- daten des ersten Haushalts- folgejahres	Planungs- daten des zweiten Haushalts- folgejahres
			2018	2019	2020	2021	2022	2023
			in €	in €	in €	in €	in €	in €
			1	2	3	4	5	6
10.	=	Summe der ordentlichen Einzahlungen (Summe der Nummern 1 bis 9)	0,00	0	0	0	0	0
13.	-	Auszahlungen für Sach- und Dienstleistungen	2.834,12	3.000	10.400	4.900	4.900	4.900
		<i>72200000 Auszahlungen für Energie / Wasser / Abwasser / Abfall</i>	<i>1.984,51</i>	<i>2.000</i>	<i>2.400</i>	<i>2.400</i>	<i>2.400</i>	<i>2.400</i>
		<i>72330000 Unterhaltung des Infrastrukturvermögens</i>	<i>849,61</i>	<i>1.000</i>	<i>8.000</i>	<i>2.500</i>	<i>2.500</i>	<i>2.500</i>
18.	=	Summe der ordentlichen Auszahlungen (Summe der Nummern 11 bis 17)	2.834,12	3.000	10.400	4.900	4.900	4.900
19.	=	Saldo der ordentlichen Ein- und Auszahlungen (Saldo der Nummern 10 und 18)	-2.834,12	-3.000	-10.400	-4.900	-4.900	-4.900
22.	=	Saldo der ordentlichen und außerordentlichen Ein- und Auszahlungen (Nummer 19 zuzüglich Nummer 20 abzüglich Nummer 21)	-2.834,12	-3.000	-10.400	-4.900	-4.900	-4.900
22.2	=	Saldo der ordentlichen und außerordentlichen Ein- und Auszahlungen nach Verrechnung der internen Leistungsbeziehungen (Summe der Nummern 22 und 22.1)	-2.834,12	-3.000	-10.400	-4.900	-4.900	-4.900
33.	-	Auszahlungen für Sachanlagen	11.193,34	0	0	0	0	0
		<i>78531000 Auszahlungen für den Erwerb von Grundstücken von Infrastrukturvermögen</i>	<i>11.193,34</i>	<i>0</i>	<i>0</i>	<i>0</i>	<i>0</i>	<i>0</i>
38.	=	Summe der Auszahlungen aus Investitionstätigkeit (Summe der Nummern 32 bis 37)	11.193,34	0	0	0	0	0
39.	=	Saldo der Ein- und Auszahlungen aus Investitionstätigkeit (Saldo der Nummern 31 und 38)	-11.193,34	0	0	0	0	0
40.	=	Finanzmittelüberschuss/Finanzmittelfehlbetrag des Teilhaushaltes (Summe der Nummern 22.2 und 39)	-14.027,46	-3.000	-10.400	-4.900	-4.900	-4.900
46.	=	Veränderung der Forderungen und Verbindlichkeiten aus Krediten zur Sicherung der Zahlungsfähigkeit gegenüber dem Amt (Summe der Nummern 40, 44 und 45)	-14.027,46	-3.000	-10.400	-4.900	-4.900	-4.900

Gemeinde: 48 Gemeinde Lindenberg

Hauptproduktbereich 5 Gestaltung Umwelt  
 Produktbereich 55 Natur- und Landschaftspflege  
 Produktgruppe 552 Öffentliche Gewässer, Wasserbauliche Anlagen, Gewässerschutz  
 Produkt 55200 Wasser- und Bodenverband

Nr.	Ein- und Auszahlungsarten (gem. § 4 Absatz 12 GemHVO-Doppik)		Ergebnisse des Haushaltsvorjahres	Ansätze des Haushaltsvorjahres einschl. Nachträge	Ansatz des ersten Haushaltsjahres	Ansatz des zweiten Haushaltsjahres	Planungsdaten des ersten Haushaltsfolgejahres	Planungsdaten des zweiten Haushaltsfolgejahres
			2018	2019	2020	2021	2022	2023
			in €	in €	in €	in €	in €	in €
			1	2	3	4	5	6
4.	+	Öffentlich-rechtliche Leistungsentgelte <i>63200000 Benutzungsgebühren, Beiträge und ähnliche Entgelte, Kostenerstattungen</i>	19.092,24 19.092,24	21.000 21.000	19.500 19.500	19.500 19.500	19.500 19.500	19.500 19.500
10.	=	Summe der ordentlichen Einzahlungen (Summe der Nummern 1 bis 9)	19.092,24	21.000	19.500	19.500	19.500	19.500
13.	-	Auszahlungen für Sach- und Dienstleistungen <i>72544000 Kostenerstattungen an Zweckverbände</i>	19.960,20 19.960,20	22.700 22.700	22.000 22.000	22.000 22.000	22.000 22.000	22.000 22.000
18.	=	Summe der ordentlichen Auszahlungen (Summe der Nummern 11 bis 17)	19.960,20	22.700	22.000	22.000	22.000	22.000
19.	=	Saldo der ordentlichen Ein- und Auszahlungen (Saldo der Nummern 10 und 18)	-867,96	-1.700	-2.500	-2.500	-2.500	-2.500
22.	=	Saldo der ordentlichen und außerordentlichen Ein- und Auszahlungen (Nummer 19 zuzüglich Nummer 20 abzüglich Nummer 21)	-867,96	-1.700	-2.500	-2.500	-2.500	-2.500
22.2	=	Saldo der ordentlichen und außerordentlichen Ein- und Auszahlungen nach Verrechnung der internen Leistungsbeziehungen (Summe der Nummern 22 und 22.1)	-867,96	-1.700	-2.500	-2.500	-2.500	-2.500
40.	=	Finanzmittelüberschuss/Finanzmittelfehlbetrag des Teilhaushaltes (Summe der Nummern 22.2 und 39)	-867,96	-1.700	-2.500	-2.500	-2.500	-2.500
46.	=	Veränderung der Forderungen und Verbindlichkeiten aus Krediten zur Sicherung der Zahlungsfähigkeit gegenüber dem Amt (Summe der Nummern 40, 44 und 45)	-867,96	-1.700	-2.500	-2.500	-2.500	-2.500

Gemeinde: 48 Gemeinde Lindenberg

Hauptproduktbereich 5 Gestaltung Umwelt  
 Produktbereich 55 Natur- und Landschaftspflege  
 Produktgruppe 553 Friedhofs- und Bestattungswesen  
 Produkt 55300 Leichenhalle Lindenberg

Nr.	Ein- und Auszahlungsarten (gem. § 4 Absatz 12 GemHVO-Doppik)		Ergebnisse des Haushaltsvorjahres	Ansätze des Haushaltsvorjahres einschl. Nachträge	Ansatz des ersten Haushaltsjahres	Ansatz des zweiten Haushaltsjahres	Planungsdaten des ersten Haushaltsfolgejahres	Planungsdaten des zweiten Haushaltsfolgejahres
			2018	2019	2020	2021	2022	2023
			in €	in €	in €	in €	in €	in €
			1	2	3	4	5	6
13.	-	Auszahlungen für Sach- und Dienstleistungen <i>72310000 Unterhaltung der Grundstücke, Außenanlagen, Gebäude und Gebäudeeinrichtungen</i>	0,00 <i>0,00</i>	100 <i>100</i>	1.100 <i>1.100</i>	100 <i>100</i>	100 <i>100</i>	100 <i>100</i>
18.	=	Summe der ordentlichen Auszahlungen (Summe der Nummern 11 bis 17)	0,00	100	1.100	100	100	100
19.	=	Saldo der ordentlichen Ein- und Auszahlungen (Saldo der Nummern 10 und 18)	0,00	-100	-1.100	-100	-100	-100
22.	=	Saldo der ordentlichen und außerordentlichen Ein- und Auszahlungen (Nummer 19 zuzüglich Nummer 20 abzüglich Nummer 21)	0,00	-100	-1.100	-100	-100	-100
22.2	=	Saldo der ordentlichen und außerordentlichen Ein- und Auszahlungen nach Verrechnung der internen Leistungsbeziehungen (Summe der Nummern 22 und 22.1)	0,00	-100	-1.100	-100	-100	-100
40.	=	Finanzmittelüberschuss/Finanzmittelfehlbetrag des Teilhaushaltes (Summe der Nummern 22.2 und 39)	0,00	-100	-1.100	-100	-100	-100
46.	=	Veränderung der Forderungen und Verbindlichkeiten aus Krediten zur Sicherung der Zahlungsfähigkeit gegenüber dem Amt (Summe der Nummern 40, 44 und 45)	0,00	-100	-1.100	-100	-100	-100



Gemeinde: 48 Gemeinde Lindenberg

Hauptproduktbereich 5 Gestaltung Umwelt  
 Produktbereich 55 Natur- und Landschaftspflege  
 Produktgruppe 555 Land- und Forstwirtschaft  
 Produkt 55500 Land- und Forstwirtschaft

Nr.	Ein- und Auszahlungsarten (gem. § 4 Absatz 12 GemHVO-Doppik)		Ergebnisse des Haushaltsvorjahres	Ansätze des Haushaltsvorjahres einschl. Nachträge	Ansatz des ersten Haushaltsjahres	Ansatz des zweiten Haushaltsjahres	Planungsdaten des ersten Haushaltsfolgejahres	Planungsdaten des zweiten Haushaltsfolgejahres
			2018	2019	2020	2021	2022	2023
			in €	in €	in €	in €	in €	in €
			1	2	3	4	5	6
5.	+	Privatrechtliche Leistungsentgelte <i>64110000 Mieten und Pachten, Erbbauzinsen</i>	333,85	300	200	200	200	200
			333,85	300	200	200	200	200
10.	=	Summe der ordentlichen Einzahlungen (Summe der Nummern 1 bis 9)	333,85	300	200	200	200	200
19.	=	Saldo der ordentlichen Ein- und Auszahlungen (Saldo der Nummern 10 und 18)	333,85	300	200	200	200	200
22.	=	Saldo der ordentlichen und außerordentlichen Ein- und Auszahlungen (Nummer 19 zuzüglich Nummer 20 abzüglich Nummer 21)	333,85	300	200	200	200	200
22.2	=	Saldo der ordentlichen und außerordentlichen Ein- und Auszahlungen nach Verrechnung der internen Leistungsbeziehungen (Summe der Nummern 22 und 22.1)	333,85	300	200	200	200	200
40.	=	Finanzmittelüberschuss/Finanzmittelfehlbetrag des Teilhaushaltes (Summe der Nummern 22.2 und 39)	333,85	300	200	200	200	200
46.	=	Veränderung der Forderungen und Verbindlichkeiten aus Krediten zur Sicherung der Zahlungsfähigkeit gegenüber dem Amt (Summe der Nummern 40, 44 und 45)	333,85	300	200	200	200	200

Gemeinde: 48 Gemeinde Lindenberg

Hauptproduktbereich 5 Gestaltung Umwelt  
 Produktbereich 57 Wirtschaft und Tourismus  
 Produktgruppe 573 Allgemeine Einrichtungen und Unternehmen  
 Produkt 57300 Gemeindehaus Lindenstraße 10 inkl. Kita-Gebäude

Nr.	Ein- und Auszahlungsarten (gem. § 4 Absatz 12 GemHVO-Doppik)		Ergebnisse des Haushaltsvorjahres	Ansätze des Haushaltsvorjahres einschl. Nachträge	Ansatz des ersten Haushaltsjahres	Ansatz des zweiten Haushaltsjahres	Planungsdaten des ersten Haushaltsfolgejahres	Planungsdaten des zweiten Haushaltsfolgejahres
			2018	2019	2020	2021	2022	2023
			in €	in €	in €	in €	in €	in €
			1	2	3	4	5	6
5.	+	Privatrechtliche Leistungsentgelte <i>64110000 Mieten und Pachten, Erbbauzinsen</i>	6.695,79 6.695,79	7.000 7.000	6.300 6.300	6.300 6.300	6.300 6.300	6.300 6.300
10.	=	Summe der ordentlichen Einzahlungen (Summe der Nummern 1 bis 9)	6.695,79	7.000	6.300	6.300	6.300	6.300
13.	-	Auszahlungen für Sach- und Dienstleistungen <i>72200000 Auszahlungen für Energie / Wasser / Abwasser / Abfall</i> <i>72310000 Unterhaltung der Grundstücke, Außenanlagen, Gebäude und Gebäudeeinrichtungen</i> <i>72320000 Bewirtschaftung der Grundstücke, Außenanlagen, Gebäude und Gebäudeeinrichtungen</i> <i>72380000 Unterhaltung der geringwertigen Geräte, Ausrüstungs- und sonstige Gebrauchsgegenstände</i>	7.235,44 5.245,99 794,45 1.195,00 0,00	17.300 6.000 10.000 1.200 100	8.100 6.000 1.000 1.000 100	8.100 6.000 1.000 1.000 100	8.100 6.000 1.000 1.000 100	8.100 6.000 1.000 1.000 100
17.	-	Sonstige laufende Auszahlungen <i>76411000 Gebäudeversicherungen</i>	607,03 607,03	800 800	800 800	800 800	800 800	800 800
18.	=	Summe der ordentlichen Auszahlungen (Summe der Nummern 11 bis 17)	7.842,47	18.100	8.900	8.900	8.900	8.900
19.	=	Saldo der ordentlichen Ein- und Auszahlungen (Saldo der Nummern 10 und 18)	-1.146,68	-11.100	-2.600	-2.600	-2.600	-2.600
22.	=	Saldo der ordentlichen und außerordentlichen Ein- und Auszahlungen (Nummer 19 zuzüglich Nummer 20 abzüglich Nummer 21)	-1.146,68	-11.100	-2.600	-2.600	-2.600	-2.600
22.2	=	Saldo der ordentlichen und außerordentlichen Ein- und Auszahlungen nach Verrechnung der internen Leistungsbeziehungen (Summe der Nummern 22 und 22.1)	-1.146,68	-11.100	-2.600	-2.600	-2.600	-2.600
31.	=	Summe der Einzahlungen aus Investitionstätigkeit (Summe der Nummern 23 bis 30)	0,00	0	0	0	0	0
38.	=	Summe der Auszahlungen aus Investitionstätigkeit (Summe der Nummern 32 bis 37)	0,00	0	0	0	0	0
39.	=	Saldo der Ein- und Auszahlungen aus Investitionstätigkeit (Saldo der Nummern 31 und 38)	0,00	0	0	0	0	0
40.	=	Finanzmittelüberschuss/Finanzmittelfehlbetrag des Teilhaushaltes (Summe der Nummern 22.2 und 39)	-1.146,68	-11.100	-2.600	-2.600	-2.600	-2.600
46.	=	Veränderung der Forderungen und Verbindlichkeiten aus Krediten zur Sicherung der Zahlungsfähigkeit gegenüber dem Amt (Summe der Nummern 40, 44 und 45)	-1.146,68	-11.100	-2.600	-2.600	-2.600	-2.600

Gemeinde: 48 Gemeinde Lindenberg

Hauptproduktbereich 5 Gestaltung Umwelt  
 Produktbereich 57 Wirtschaft und Tourismus  
 Produktgruppe 573 Allgemeine Einrichtungen und Unternehmen  
 Produkt 57301 Gemeindehaus Lindenstraße 8

Nr.	Ein- und Auszahlungsarten (gem. § 4 Absatz 12 GemHVO-Doppik)		Ergebnisse des Haushaltsvorjahres	Ansätze des Haushaltsvorjahres einschl. Nachträge	Ansatz des ersten Haushaltsjahres	Ansatz des zweiten Haushaltsjahres	Planungsdaten des ersten Haushaltsfolgejahres	Planungsdaten des zweiten Haushaltsfolgejahres
			2018	2019	2020	2021	2022	2023
			in €	in €	in €	in €	in €	in €
			1	2	3	4	5	6
2.	+	Zuwendungen, allgemeine Umlagen und sonstige Transfereinzahlungen <i>61440000 Zuweisungen und Zuschüsse für laufende Zwecke von der EU</i>	4.100,00 4.100,00	4.100 4.100	0 0	0 0	0 0	0 0
5.	+	Privatrechtliche Leistungsentgelte <i>64110000 Mieten und Pachten, Erbbauzinsen</i>	577,38 577,38	200 200	0 0	0 0	0 0	0 0
6.	+	Kostenerstattungen und Kostenumlagen <i>64259000 Kostenerstattungen und Kostenumlagen vom sonstigen privaten Bereich</i>	17,28 17,28	0 0	0 0	0 0	0 0	0 0
10.	=	Summe der ordentlichen Einzahlungen (Summe der Nummern 1 bis 9)	4.694,66	4.300	0	0	0	0
13.	-	Auszahlungen für Sach- und Dienstleistungen <i>72200000 Auszahlungen für Energie / Wasser / Abwasser / Abfall</i> <i>72310000 Unterhaltung der Grundstücke, Außenanlagen, Gebäude und Gebäudeeinrichtungen</i> <i>72320000 Bewirtschaftung der Grundstücke, Außenanlagen, Gebäude und Gebäudeeinrichtungen</i> <i>72380000 Unterhaltung der geringwertigen Geräte, Ausrüstungs- und sonstige Gebrauchsgegenstände</i>	4.435,36 3.395,71 251,88 787,77 0,00	17.100 1.100 7.200 500 8.300	3.200 2.500 100 500 100	3.200 2.500 100 500 100	3.200 2.500 100 500 100	3.200 2.500 100 500 100
17.	-	Sonstige laufende Auszahlungen <i>76411000 Gebäudeversicherungen</i>	385,93 385,93	600 600	600 600	600 600	600 600	600 600
18.	=	Summe der ordentlichen Auszahlungen (Summe der Nummern 11 bis 17)	4.821,29	17.700	3.800	3.800	3.800	3.800
19.	=	Saldo der ordentlichen Ein- und Auszahlungen (Saldo der Nummern 10 und 18)	-126,63	-13.400	-3.800	-3.800	-3.800	-3.800
22.	=	Saldo der ordentlichen und außerordentlichen Ein- und Auszahlungen (Nummer 19 zuzüglich Nummer 20 abzüglich Nummer 21)	-126,63	-13.400	-3.800	-3.800	-3.800	-3.800
22.2	=	Saldo der ordentlichen und außerordentlichen Ein- und Auszahlungen nach Verrechnung der internen Leistungsbeziehungen (Summe der Nummern 22 und 22.1)	-126,63	-13.400	-3.800	-3.800	-3.800	-3.800
23.	+	Einzahlungen aus Investitionszuwendungen <i>68170000 Anzahlungen auf Sonderposten zum Anlagevermögen</i>	0,00 0,00	10.000 10.000	0 0	0 0	0 0	0 0
31.	=	Summe der Einzahlungen aus Investitionstätigkeit (Summe der Nummern 23 bis 30)	0,00	10.000	0	0	0	0
33.	-	Auszahlungen für Sachanlagen <i>78570820 Auszahlungen für Betriebs- und Geschäftsausstattung</i> <i>78590960 Auszahlungen für Anlagen im Bau</i>	0,00 0,00 0,00	10.000 0 10.000	5.000 5.000 0	0 0 0	0 0 0	0 0 0
38.	=	Summe der Auszahlungen aus Investitionstätigkeit (Summe der Nummern 32 bis 37)	0,00	10.000	5.000	0	0	0
39.	=	Saldo der Ein- und Auszahlungen aus Investitionstätigkeit (Saldo der Nummern 31 und 38)	0,00	0	-5.000	0	0	0
40.	=	Finanzmittelüberschuss/Finanzmittelfehlbetrag des Teilhaushaltes (Summe der Nummern 22.2 und 39)	-126,63	-13.400	-8.800	-3.800	-3.800	-3.800
46.	=	Veränderung der Forderungen und Verbindlichkeiten aus Krediten zur Sicherung der Zahlungsfähigkeit gegenüber dem Amt (Summe der Nummern 40, 44 und 45)	-126,63	-13.400	-8.800	-3.800	-3.800	-3.800

Gemeinde: 48 Gemeinde Lindenberg

Hauptproduktbereich 6 Zentrale Finanzleistungen  
 Produktbereich 61 Allgemeine Finanzwirtschaft  
 Produktgruppe 611 Steuern, allgemeine Zuweisungen, allgemeine Umlagen  
 Produkt 61100 Steuern, Allgemeine Zuweisungen, allgemeine Umlagen

Nr.	Ein- und Auszahlungsarten (gem. § 4 Absatz 12 GemHVO-Doppik)		Ergebnisse des Haushaltsvorjahres	Ansätze des Haushaltsvorjahres einschl. Nachträge	Ansatz des ersten Haushaltsjahres	Ansatz des zweiten Haushaltsjahres	Planungsdaten des ersten Haushaltsfolgejahres	Planungsdaten des zweiten Haushaltsfolgejahres
			2018	2019	2020	2021	2022	2023
			in €	in €	in €	in €	in €	in €
			1	2	3	4	5	6
1.	+	Steuern und ähnliche Abgaben	131.743,67	131.700	119.400	119.400	119.400	119.400
		60110000 Grundsteuer A	11.854,11	11.800	12.500	12.500	12.500	12.500
		60120000 Grundsteuer B	18.094,07	18.800	20.200	20.200	20.200	20.200
		60130000 Gewerbesteuer	26.662,59	20.000	10.000	10.000	10.000	10.000
		60210000 Gemeindeanteil an der Einkommensteuer	59.789,41	63.900	65.200	65.200	65.200	65.200
		60220000 Gemeindeanteil an der Umsatzsteuer	8.727,29	9.600	10.200	10.200	10.200	10.200
		60320000 Hundesteuer	1.451,69	1.300	1.300	1.300	1.300	1.300
		60521000 Familienleistungsausgleich	5.164,51	6.300	0	0	0	0
2.	+	Zuwendungen, allgemeine Umlagen und sonstige Transfereinzahlungen	40.977,09	76.500	98.000	110.200	100.200	100.200
		61110000 Schlüsselzuweisungen vom Land	40.977,09	76.500	92.800	110.200	100.200	100.200
		61620000 Allgemeine Umlagen von Gemeinden und Gemeindeverbänden	0,00	0	5.200	0	0	0
8.	+	Zinseinzahlungen und sonstige Finanzeinzahlungen	308,50	0	0	0	0	0
		67920000 Vollverzinsung aus Gewerbesteuer (§ 233a AO)	308,50	0	0	0	0	0
10.	=	Summe der ordentlichen Einzahlungen (Summe der Nummern 1 bis 9)	173.029,26	208.200	217.400	229.600	219.600	219.600
14.	-	Zuwendungen, Umlagen und sonstige Transferauszahlung	137.153,76	123.600	138.500	138.500	138.500	138.500
		74310000 Gewerbesteuerumlage	4.871,21	2.000	2.000	2.000	2.000	2.000
		74421000 Allgemeine Umlagen an Landkreise	92.529,32	86.200	85.800	85.800	85.800	85.800
		74422000 Allgemeine Umlagen an Amt oder geschäftsführende Gemeinde	39.753,23	35.400	50.700	50.700	50.700	50.700
16.	-	Zinsauszahlungen und sonstige Finanzauszahlungen	30,50	0	0	0	0	0
		77910000 Sonstige Zinsen und sonstige Finanzauszahlungen aus der Vollverzinsung der Gewerbesteuer (§ 233a AO)	30,50	0	0	0	0	0
18.	=	Summe der ordentlichen Auszahlungen (Summe der Nummern 11 bis 17)	137.184,26	123.600	138.500	138.500	138.500	138.500
19.	=	Saldo der ordentlichen Ein- und Auszahlungen (Saldo der Nummern 10 und 18)	35.845,00	84.600	78.900	91.100	81.100	81.100
22.	=	Saldo der ordentlichen und außerordentlichen Ein- und Auszahlungen (Nummer 19 zuzüglich Nummer 20 abzüglich Nummer 21)	35.845,00	84.600	78.900	91.100	81.100	81.100
22.2	=	Saldo der ordentlichen und außerordentlichen Ein- und Auszahlungen nach Verrechnung der internen Leistungsbeziehungen (Summe der Nummern 22 und 22.1)	35.845,00	84.600	78.900	91.100	81.100	81.100
23.	+	Einzahlungen aus Investitionszuwendungen	3.904,71	7.300	15.800	15.800	15.800	15.000
		68142000 Investitionszuwendungen vom Land	3.904,71	7.300	15.800	15.800	15.800	15.000
31.	=	Summe der Einzahlungen aus Investitionstätigkeit (Summe der Nummern 23 bis 30)	3.904,71	7.300	15.800	15.800	15.800	15.000
39.	=	Saldo der Ein- und Auszahlungen aus Investitionstätigkeit (Saldo der Nummern 31 und 38)	3.904,71	7.300	15.800	15.800	15.800	15.000
40.	=	Finanzmittelüberschuss/Finanzmittelfehlbetrag des Teilhaushaltes (Summe der Nummern 22.2 und 39)	39.749,71	91.900	94.700	106.900	96.900	96.100
46.	=	Veränderung der Forderungen und Verbindlichkeiten aus Krediten zur Sicherung der Zahlungsfähigkeit gegenüber dem Amt (Summe der Nummern 40, 44 und 45)	39.749,71	91.900	94.700	106.900	96.900	96.100

Gemeinde: 48 Gemeinde Lindenberg

Hauptproduktbereich 6 Zentrale Finanzleistungen  
 Produktbereich 61 Allgemeine Finanzwirtschaft  
 Produktgruppe 612 Sonstige allgemeine Finanzwirtschaft (ohne direkte Produktzuordnung)  
 Produkt 61200 Sonstige allgemeine Finanzwirtschaft

Nr.	Ein- und Auszahlungsarten (gem. § 4 Absatz 12 GemHVO-Doppik)		Ergebnisse des Haushaltsvorjahres	Ansätze des Haushaltsvorjahres einschl. Nachträge	Ansatz des ersten Haushaltsjahres	Ansatz des zweiten Haushaltsjahres	Planungsdaten des ersten Haushaltsfolgejahres	Planungsdaten des zweiten Haushaltsfolgejahres
			2018	2019	2020	2021	2022	2023
			in €	in €	in €	in €	in €	in €
			1	2	3	4	5	6
8.	+	Zinseinzahlungen und sonstige Finanzeinzahlungen <i>67151000 Zinseinzahlungen für Kredite von inländischen Banken</i>	132,66 132,66	0 0	0 0	0 0	0 0	0 0
10.	=	Summe der ordentlichen Einzahlungen (Summe der Nummern 1 bis 9)	132,66	0	0	0	0	0
19.	=	Saldo der ordentlichen Ein- und Auszahlungen (Saldo der Nummern 10 und 18)	132,66	0	0	0	0	0
22.	=	Saldo der ordentlichen und außerordentlichen Ein- und Auszahlungen (Nummer 19 zuzüglich Nummer 20 abzüglich Nummer 21)	132,66	0	0	0	0	0
22.2	=	Saldo der ordentlichen und außerordentlichen Ein- und Auszahlungen nach Verrechnung der internen Leistungsbeziehungen (Summe der Nummern 22 und 22.1)	132,66	0	0	0	0	0
40.	=	Finanzmittelüberschuss/Finanzmittelfehlbetrag des Teilhaushaltes (Summe der Nummern 22.2 und 39)	132,66	0	0	0	0	0
46.	=	Veränderung der Forderungen und Verbindlichkeiten aus Krediten zur Sicherung der Zahlungsfähigkeit gegenüber dem Amt (Summe der Nummern 40, 44 und 45)	132,66	0	0	0	0	0

Gemeinde: 48 Gemeinde Lindenberg

Hauptproduktbereich 6 Zentrale Finanzleistungen  
 Produktbereich 61 Allgemeine Finanzwirtschaft  
 Produktgruppe 619 VV-Konten  
 Produkt 61999 VV-Konten

Nr.	Ein- und Auszahlungsarten (gem. § 4 Absatz 12 GemHVO-Doppik)		Ergebnisse des Haushaltsvorjahres	Ansätze des Haushaltsvorjahres einschl. Nachträge	Ansatz des ersten Haushaltsjahres	Ansatz des zweiten Haushaltsjahres	Planungsdaten des ersten Haushaltsfolgejahres	Planungsdaten des zweiten Haushaltsfolgejahres
			2018	2019	2020	2021	2022	2023
			in €	in €	in €	in €	in €	in €
			1	2	3	4	5	6
45.	=	Saldo der durchlaufenden Gelder und ungeklärten Zahlungsvorgänge	-1.361,47	0	0	0	0	0
46.	=	Veränderung der Forderungen und Verbindlichkeiten aus Krediten zur Sicherung der Zahlungsfähigkeit gegenüber dem Amt (Summe der Nummern 40, 44 und 45)	-1.361,47	0	0	0	0	0

699 J. 799

Gemeinde: 48 Gemeinde Lindenberg

Hauptproduktbereich 6 Zentrale Finanzleistungen  
 Produktbereich 62 Beteiligungen, Sondervermögen  
 Produktgruppe 626 Beteiligungen, Anteile, Wertpapiere des Anlagevermögens  
 Produkt 62600 Beteiligung, Anteile und Wertpapiere des Anlagevermögens

Nr.	Ein- und Auszahlungsarten (gem. § 4 Absatz 12 GemHVO-Doppik)		Ergebnisse des Haushaltsvorjahres	Ansätze des Haushaltsvorjahres einschl. Nachträge	Ansatz des ersten Haushaltsjahres	Ansatz des zweiten Haushaltsjahres	Planungsdaten des ersten Haushaltsfolgejahres	Planungsdaten des zweiten Haushaltsfolgejahres
			2018	2019	2020	2021	2022	2023
			in €	in €	in €	in €	in €	in €
			1	2	3	4	5	6
8.	+	Zinseinzahlungen und sonstige Finanzeinzahlungen <i>67600000 Finanzeinzahlungen aus Sondervermögen mit Sonderrechnung, Zweckverbänden, Anstalten des öffentlichen Rechts und rechtsfähigen kommunalen Stiftungen</i>	9.867,30 9.867,30	7.000 7.000	7.000 7.000	7.000 7.000	7.000 7.000	7.000 7.000
10.	=	Summe der ordentlichen Einzahlungen (Summe der Nummern 1 bis 9)	9.867,30	7.000	7.000	7.000	7.000	7.000
19.	=	Saldo der ordentlichen Ein- und Auszahlungen (Saldo der Nummern 10 und 18)	9.867,30	7.000	7.000	7.000	7.000	7.000
22.	=	Saldo der ordentlichen und außerordentlichen Ein- und Auszahlungen (Nummer 19 zuzüglich Nummer 20 abzüglich Nummer 21)	9.867,30	7.000	7.000	7.000	7.000	7.000
22.2	=	Saldo der ordentlichen und außerordentlichen Ein- und Auszahlungen nach Verrechnung der internen Leistungsbeziehungen (Summe der Nummern 22 und 22.1)	9.867,30	7.000	7.000	7.000	7.000	7.000
40.	=	Finanzmittelüberschuss/Finanzmittelfehlbetrag des Teilhaushaltes (Summe der Nummern 22.2 und 39)	9.867,30	7.000	7.000	7.000	7.000	7.000
46.	=	Veränderung der Forderungen und Verbindlichkeiten aus Krediten zur Sicherung der Zahlungsfähigkeit gegenüber dem Amt (Summe der Nummern 40, 44 und 45)	9.867,30	7.000	7.000	7.000	7.000	7.000

**Gemeinde Lindenberg HH-Planentwurf 2020 und 2021 (Doppelhaushalt)**

Produkt-SK	SH	Bezeichnung	Plan 19	Plan 20	Erläuterungen 20	Plan 21
<b>Verwaltungssteuerung</b>						
11100	50100000*	S Aufwendungen für ehrenamtlich Tätige	4.500	<b>10.400</b>	Erhöhung Entschädigung BM 12x 700 € =8.400 € und SG auf 40€ (2.000 €)	<b>10.400</b>
11100	56130000	S Aufwendungen für übernommene Reisekosten	200	<b>200</b>		<b>200</b>
11100	56413000*	S Haftpflichtversicherungen	200	<b>400</b>	Vermögensschadenhaftpfl. 150,00€, allg. Haftpfl. KSA 250,00€	<b>400</b>
11100	56414000	S Unfallversicherungen	200	<b>300</b>	für Bürgermeister	<b>300</b>
11100	56416000*	S Umlagen an Schadensausgleichskassen	300	<b>0</b>		<b>0</b>
11100	56930000	S Repräsentationen	200	<b>200</b>		<b>200</b>
<b>Zentrale Grundstücks- und Gebäudeverwaltung</b>						
11401	44110000*	H Mieten und Pachten, Erbbauzinsen	1.200	<b>600</b>	Garagenmieten	<b>1.200</b>
11401	50290000	S Lohn geringfügig Beschäftigte	0	<b>1.200</b>	Gem.arbeiter 10,83 h/ Monat 101,30 € x 12	<b>1.200</b>
11401	50490000	S SV	0	<b>400</b>		<b>400</b>
11401	50900000	S pauschale Lohnsteuer	0	<b>100</b>		<b>100</b>
11401	52350000*	S Fahrzeugunterhaltung	500	<b>500</b>		<b>500</b>
11401	52380000*	S Kauf von geringwertigen Geräte	100	<b>100</b>		<b>100</b>
11401	53400000	S Abschreibung	100	<b>200</b>		<b>100</b>
11401	56150000*	S Aufwendungen für Dienst- und Schutzkleidung	100	<b>100</b>		<b>100</b>
11401	56290000*	S Sonstige Aufwendungen für die Inanspruchnahme von Diensten	2.000	<b>1.100</b>	333,20 aus besteh. Vertrag bis 04/2020 + 500 € für Weiterführung bis 12/2020	<b>1.100</b>
11401	56414000*	S Unfallversicherungen	200	<b>100</b>		<b>100</b>
<b>Kommunale Wohnungen</b>						
<b>11402</b>	14130000	H Verkaufserlös 24 WE Lindenberg	0	<b>70.000</b>	Verkaufsbeschluss : Wertgutachten : 95.000 € : vorab Klärung mit GKU - Rechte, Vermessung Wender, Energiepass, Courtage	<b>0</b>
11402	44110001*	H Kaltmieteinnahmen	40.600	<b>26.000</b>	wenn 24 WE verkauft wird (im Juli)	<b>12.000</b>
11402	44110002*	H Betriebskostenvorauszahlungen und - nachzahlungen	20.000	<b>13.900</b>	wenn 24 WE verkauft wird (im Juli)	<b>5.500</b>
11402	31423000	S Investitionskredite vom Land / Laufzeitmehr als 5 Jahre	6.200	<b>36.300</b>	darin 30,0 T€ Sondertilgung LFD (zwecks Verkauf)	<b>6.400</b>
11402	31513000*	S Investitionskredite von inländische Banken	0	<b>13.200</b>	durch Umschuldung 2019	<b>13.200</b>
11402	31523000*	S Investitionskredite von Sparkassen / Laufzeit mehr als 5 Jahre	29.600	<b>16.400</b>		<b>16.400</b>
11402	52200000*	S Aufwendungen für Energie / Wasser / Abwasser / Abfall	20.000	<b>13.900</b>	wenn 24 WE verkauft wird (im Juli)	<b>5.500</b>



Produkt-SK		SH	Bezeichnung	Plan 19	Plan 20	Erläuterungen 20	Plan 21
11402	52310000*	S	Unterhaltung der Grundstücke, Außenanlagen, Gebäude	4.000	10.000	darin Renovierung einer Wohnung	1.500
11402	52320000*	S	Bewirtschaftung der Grundstücke, Außenanlagen, Gebäude	4.800	3.000	wenn 24 WE verkauft wird (im Juli)	1.800
11402	52543000*	S	Kostenerstattungen an Gemeinden und Gemeindeverbände	2.200	1.000	2,40 pro WE für 34 WE	100
11402	53400000	S	Abschreibungen auf bebaute Grundstücke	7.300	1.900	wenn 24 WE verkauft wird (im Juli)	1.900
11402	56250000*	S	Sachverständigen-, Gerichts- und ähnliche Aufwendungen	1.200	200		100
11402	56290000*	S	Sonstige Aufwendungen für die Inanspruchnahme von Diensten	5.000	3.300	wenn 24 WE verkauft wird (im Juli)	1.500
11402	56370000	S	Bankgebühren	300	300		300
11402	56411000*	S	Gebäudeversicherungen	3.300	3.500	wenn 24 WE verkauft wird (im Juli)	1.100
11402	57420000	S	Zinsaufwendungen an das Land	1.200	1.100		500
11402	57511000*	S	Zinsaufwendungen an inländische Banken	0	500	durch Umschuldung 2019	400
11402	57512000*	S	Zinsaufwendungen an inländische Sparkassen	3.200	2.200		2.000
<b>Gemeindefeuerwehr</b>							
12600	23310000	H	Zuwendung für F001 Neubau Löschwasserbrunnen	0	12.500	eventuell 50 %	
12600	09600000	S	F001 Neubau Löschwasserbrunnen	0	22.000	Neubau Löschwasserbrunnen (50 % davon gesperrt)	0
12600	52543000	S	Kostenerstattungen an Gemeinde Kentzlin	6.000	10.400	20.300 ./ . 418 EW x 216 EW	7.000
12600	54159000	S	Verpflegungskosten bei Einsätzen in der Gemeinde	0	500		500
<b>Grundschulen</b>							
21100	52543000*	S	Kostenerstattungen an Gemeinden und Gemeindeverbände	8.000	10.000	8 Schüler/Innen	10.000
<b>Regionalschulen</b>							
21500	52543000	S	Kostenerstattungen an Gemeinden und Gemeindeverbände	1.500	4.000	3 Schüler/Innen	4.000
<b>Heimat- und sonstige Kulturpflege</b>							
28100	54159000*	S	Zuweisungen für laufende Zwecke an den sonstigen	1.000	500		500
<b>Rentnerbetreuung</b>							
33100	52490000*	S	Sonstige Aufwendungen für Sachleistungen	300	300		300
<b>Tagesmütter ab 2020 : Träger von Kindertageseinrichtungen und Tagespflegepersonal</b>							
36100	52551000*	S	Kostenerstattungen an private Unternehmen	12.000			

Produkt-SK		SH	Bezeichnung	Plan 19	Plan 20	Erläuterungen 20	Plan 21
36100	52543000	S	Kostenerstattungen an Landkreis	2.800	17.000 €	für 8 Kinder Kita und für 1 Kind Tagesmutter :Pauschale 150 € pro Kind pro Monat an Landkreis zu zahlen ( 2021 : Pauschale erhöht sich auf 153)	17.500 €
<b>Konzessionsabgaben</b>							
54000	46250000*	H	Konzessionsabgaben	4.000	3.500		3.500
<b>Gemeindestraßen</b>							
54100	09600000	S	Verbreiterung /Auffahrt zum Gemeindehaus	7.000	5.000		0
54100	41510000	H	Erträge aus der Auflösung von SoPo aus Zuwendungen	2.000	2.000		2.000
54100	43225000*	H	Entgelte für die Sondernutzung von Straßen	100	100	für Textilcontainer	100
54100	43700000	H	Erträge aus der Auflösung von Sonderposten für Beiträge	300	400		300
54100	41443000	H	Zuwendung für Baumpflege 20 Linden	600	0		0
54100	52200000*	S	Aufwendungen für Energie / Wasser / Abwasser / Abfall	2.000	2.700	DL Licht: 110 €; Str.bel.: 2600 €	2.700
54100	52330000*	S	Unterhaltung des Infrastrukturvermögens	18.500	10.500	400€ Ermächtigung aus 2019 für Wegeausbesserung , Winterdienst: 3.200 €; Wegehobel Gehmk. Weg (1.500 m): 2.000 €; DL Licht: 50 €; Rep.Str.bel.: 750 €; Baum- u. Heckenpflege: 3000 €; Allg. Str.Unterh.: 1500 €	8.500
54100	52380000*	S	Kauf von geringwertigen Geräte, Ausrüstungsgegenständen bis 60 € Netto	200	500	500 € Schilder	200
54100	53500000	S	Abschreibungen auf das Infrastrukturvermögen	5.800	6.100		6.100
<b>Kreisstraßen</b>							
54200	52200000*	S	Aufwendungen für Energie / Wasser / Abwasser / Abfall	1.900	2.000		2.000
54200	52330000*	S	Unterhaltung des Infrastrukturvermögens	2.300	2.000	Winterdienst: 1.100 €; Rep.Str.bel.: 650 €; Allg. Unterh.: 250 €	2.000
<b>Landesstraßen</b>							
54300	52200000*	S	Aufwendungen für Energie / Wasser / Abwasser / Abfall	2.000	2.400	davon DL Licht: 1150 €	2.400
54300	52330000*	S	Unterhaltung des Infrastrukturvermögens	1.000	8.000	DL Licht: 475 €; Rep.Str.bel.: 500 €; Allg. Unterh.: 1500 €; Erneuerg. Gehweg: 5.000 € (hier soll Antrag an Landkreis wegen 3,50 € / m <sup>2</sup> Zuschuss)	2.500
<b>Wasser- und Bodenverband</b>							
55200	43200000*	H	Benutzungsgebühren, Beiträge	21.000	19.500		19.500

Produkt-SK		SH	Bezeichnung	Plan 19	Plan 20	Erläuterungen 20	Plan 21
55200	52544000*	S	Kostenerstattungen an Zweckverbände	22.700	<b>22.000</b>		<b>22.000</b>
<b>Leichenhalle Lindenberg</b>							
55300	52310000	S	Unterhaltung der Grundstücke, Außenanlagen, Gebäude	100	<b>1.100</b>	1,0 T€ malermäßige Instandsetzung	<b>100</b>
55300	53400000	S	Abschreibungen auf bebaute Grundstücke	100	<b>100</b>		<b>100</b>
<b>Land- und Forstwirtschaft</b>							
55500	44110000	H	Mieten und Pachten, Erbbauzinsen	300	<b>200</b>		<b>200</b>
<b>Gemeindehaus Lindenstraße 10 inkl. Kita-Gebäude</b>							
57300	44110000	H	Mieten und Pachten, Erbbauzinsen	7.000	<b>6.300</b>		<b>6.300</b>
57300	52200000*	S	Aufwendungen für Energie / Wasser / Abwasser / Abfall	6.000	<b>6.000</b>		<b>6.000</b>
57300	52310000*	S	Unterhaltung der Grundstücke, Außenanlagen, Gebäude und Gebäudeeinrichtungen	10.000	<b>1.000</b>	1.000 € für Allgemeines, Ermächtigung aus 2019 :1.2000 € Akustikdecke Sportraum	<b>1.000</b>
57300	52320000*	S	Bewirtschaftung der Grundstücke, Außenanlagen, Gebäude	1.200	<b>1.000</b>		<b>1.000</b>
57300	52380000	S	Kauf von geringwertigen Geräte, Ausrüstungsgegenständen	100	<b>100</b>		<b>100</b>
57300	53400000	S	Abschreibungen auf bebaute Grundstücke	3.300	<b>3.300</b>		<b>3.300</b>
57300	56411000*	S	Gebäudeversicherungen	800	<b>800</b>		<b>800</b>
<b>Gemeindehaus Lindenstraße 8</b>							
57301	23310000	H	Zuwendungen für Küche	10.000	<b>0</b>	10.000 € aus Strategiefond von Herrn Liskow zugesagt für Küche : wenn das Geld kommt , werden 10.000 € auch in der Ausgabe noch veranschlagt.	<b>0</b>
57301	41440000	H	Zuwendung aus ESF Kleinprojekt Aktiv im Dorf	4.100	<b>0</b>		<b>0</b>
57301	44110000	H	Mieten und Pachten, Erbbauzinsen	200	<b>300</b>		<b>300</b>
57301	08200000	S	Kauf eines Rasentraktors	0	<b>10.000</b>		<b>0</b>
57301	09600000	S	Anlage im Bau : Küche	10.000	<b>0</b>	10.000 für Küche , wenn Zuwendungen kommen	<b>0</b>
57301	52200000*	S	Aufwendungen für Energie / Wasser / Abwasser / Abfall	1.100	<b>2.500</b>		<b>2.500</b>
57301	52310000*	S	Unterhaltung der Grundstücke, Außenanlagen, Gebäude	7.200	<b>100</b>	7.000 € aus 2019 für Sanierung Sanitär	<b>100</b>
57301	52320000*	S	Bewirtschaftung der Grundstücke, Außenanlagen, Gebäude	500	<b>500</b>		<b>500</b>
57301	52380000*	S	Kauf von Geräte, Ausrüstungsgegenständen bis 1000 € Netto	8.300	<b>100</b>	8.000 € aus 2019 übernehmen	<b>100</b>
57301	53400000	S	Abschreibungen auf bebaute Grundstücke	3.400	<b>3.400</b>		<b>3.400</b>
57301	56411000*	S	Gebäudeversicherungen	600	<b>600</b>		<b>600</b>

Produkt-SK		SH	Bezeichnung	Plan 19	Plan 20	Erläuterungen 20	Plan 21
<b>Steuern, Allgemeine Zuweisungen, allgemeine Umlagen</b>							
61100	20120000	H	Kapitalrücklage aus investiv gebundenen Zuweisungen	7.300	<b>15.800</b>	Infrastrukturpauschale	<b>15.800</b>
61100	40110000	H	Grundsteuer A	11.800	<b>12.500</b>	12.561 :mit neuem Hebesatz : 330 %(statt 310 %)	<b>11.800</b>
61100	40120000	H	Grundsteuer B	18.800	<b>20.200</b>	20.210 : mit neuem Hebesatz : 430 %(statt 400 %)	<b>18.800</b>
61100	40130000	H	Gewerbesteuer	20.000	<b>10.000</b>	mit neuem Hebesatz : 380 %(statt 350 %)	<b>10.000</b>
61100	40210000*	H	Gemeindeanteil an der Einkommensteuer	63.900	<b>65.200</b>		<b>65.200</b>
61100	40220000*	H	Gemeindeanteil an der Umsatzsteuer	9.600	<b>10.200</b>		<b>10.200</b>
61100	40320000	H	Hundesteuer	1.300	<b>1.300</b>		<b>1.300</b>
61100	40521000	H	Familienleistungsausgleich	6.300	<b>0</b>	ist jetzt in den Schlüsselzuweisungen drin	<b>0</b>
61100	41110000	H	Schlüsselzuweisungen vom Land	76.500	<b>92.800</b>		<b>110.200</b>
61100	41620000	H	Erstattung zu viel gezahlte Amtsumlage aus 2018	0	<b>5.200</b>	5.218,65 € laut Beschluss des Amtsausschusses (Spitzabrechnung)	<b>0</b>
61100	54310000*	S	Gewerbesteuerumlage	2.000	<b>2.000</b>		<b>2.000</b>
61100	54421000	S	Allgemeine Umlagen an Landkreise	86.200	<b>85.800</b>	44,294 v.H.	<b>85.800</b>
61100	54422000	S	Allgemeine Umlagen an Amt oder geschäftsführende Gemeinde	35.400	<b>50.700</b>	23,349 v.H.	<b>50.700</b>
<b>Sonstige allgemeine Finanzwirtschaft</b>							
61200	47151000	H	Zinserträge von inländischen Banken	0	<b>0</b>	keine Festanlagen mehr	<b>0</b>
61200	49210000	H	Entnahme aus der allgem. KRL	0	<b>1.500</b>	167.797,70 € möglich	<b>0</b>
61200	49220000	H	Entnahme aus der zweckgeb. KRL	0	<b>15.800</b>		<b>0</b>
<b>Beteiligung, Anteile und Wertpapiere des Anlagevermögens</b>							
62600	47600000*	H	Finanzerträge aus Sondervermögen , Zweckverbänden	7.000	<b>7.000</b>		<b>7.000</b>