

Amt-Demmin-Land

Beschlussvorlage für Gemeinde Meesiger

öffentlich

Beschlussfassung zur Haushaltssatzung für die Haushaltsjahre 2020 und 2021

<i>Federführend:</i> Finanzen	<i>Datum</i> 16.03.2020
<i>Bearbeitung:</i> Manuela Böttcher	<i>Vorlage-Nr.</i> VO/GV 51/20/014

<i>Beratungsfolge</i>	<i>Geplante Sitzungstermine</i>	<i>Ö / N</i>
Gemeindevertretung Meesiger (Entscheidung)	29.04.2020	Ö

Sachverhalt

Gemäß §§ 45 ff Kommunalverfassung Mecklenburg-Vorpommern hat die Gemeindevertretung für jedes Haushaltsjahr eine Haushaltssatzung zu erlassen. Der Haushaltsplan ist Bestandteil der Haushaltssatzung und enthält alle im Haushaltsjahr für die Erfüllung der Aufgaben der Gemeinde voraussichtlich

1. anfallenden Erträge und eingehende Einzahlungen,
2. entstehende Aufwendungen und zu leistende Auszahlungen und
3. notwendige Verpflichtungsermächtigungen.

Die von der Gemeindevertretung beschlossene Haushaltssatzung mit den Anlagen ist mit dem Haushaltsplan und seinen Anlagen unverzüglich der Rechtsaufsichtsbehörde vorzulegen. Enthält die Haushaltssatzung genehmigungspflichtige Bestandteile, so darf sie erst nach Genehmigung der Rechtsaufsichtsbehörde bekannt gemacht werden.

Am 10.03.2020 wurde der Doppel-Haushaltsplan für die Haushaltsjahre 2020 und 2021 in einer Finanzausschusssitzung vorbereitet. Der Gemeindevertretung wird die Beschlussfassung vorgeschlagen.

Mit den in der Finanzausschusssitzung abgestimmten Ansätzen wurden die erforderlichen Unterlagen vorbereitet und als Anhang dieser Beschlussvorlage beigefügt.

---- 03.04.2020: Nach der Finanzausschusssitzung wurde durch den Finanzausschussvorsitzenden angeregt, dass Haushaltsmittel für die Fremdvergabe der Gebührenkalkulation für den Campingplatz/ WWRPI. eingeplant werden sollen. Er geht von Ausgaben in Höhe von 10.000 € aus, die dann zusätzlich unter dem Sachkonto 56250000S einzuplanen sind (Finanzierung erfolgt über liquide Mittel). In der Haushaltssatzung wurden die Mittel bereits berücksichtigt

Es ist keine Genehmigung der Rechtsaufsichtsbehörde notwendig.

Beschlussvorschlag

Die Gemeindevertretung beschließt die Haushaltssatzung der Gemeinde Meesiger für die Haushaltsjahre 2020 und 2021.

Finanzielle Auswirkungen

Anwesende Mitglieder: Zustimmung: Ablehnung: Enthaltung:

Finanzielle Auswirkungen:

Siehe Vorbericht.

Anlage/n

1	HH Satzung 2020 2021 51 mit (öffentlich)
2	Vorbericht 2020 2021 51 (öffentlich)
3	Stellenplan 2020 2021 51 (öffentlich)
4	ErgebnisHH 2020 2021 51 (öffentlich)
5	FinanzHH 2020 2021 51 (öffentlich)
6	liquide Mittel 2020 2021 51 (öffentlich)
7	TeilergebnisHH 2020 2021 51 (öffentlich)
8	TeilfinanzHH 2020 2021 51 (öffentlich)

Haushaltssatzung der Gemeinde Meesiger für die Haushaltsjahre 2020 / 2021

Aufgrund des § 45 i.V.m. § 47 der Kommunalverfassung (KV M-V) wird nach Beschluss der Gemeindevertretung vom 02.04.2020 und nach Vorlage bei der Rechtsaufsichtsbehörde folgende Haushaltssatzung erlassen:

Diese Haushaltssatzung wurde nach dem Recht der neuen Fassung der GemHVO-Doppik aufgestellt.

§ 1 Ergebnis- und Finanzhaushalt

Der Haushaltsplan für die Haushaltsjahre 2020 und 2021 wird:

1. im Ergebnishaushalt auf

	2020	2021
einen Gesamtbetrag der Erträge von	477.200 €	475.600 €
einen Gesamtbetrag der Aufwendungen von	550.000 €	496.000 €
ein Jahresergebnis nach Veränderung der Rücklagen von	- €	- €

2. im Finanzhaushalt auf

	2020	2021
a.) einen Gesamtbetrag der laufenden Einzahlungen von	389.500 €	387.900 €
einen Gesamtbetrag der laufenden Auszahlungen ² von	449.000 €	395.000 €
einen jahresbezogenen Saldo der laufenden Ein- und Auszahlungen von	- 59.500 €	- 7.100 €

	2020	2021
b.) einen Gesamtbetrag der Einzahlungen aus der Investitionstätigkeit von	31.100 €	16.100 €
einen Gesamtbetrag der Auszahlungen aus der Investitionstätigkeit von	110.600 €	- €
einen Saldo der Ein- und Auszahlungen aus der Investitionstätigkeit von	- 79.500 €	16.100 €

festgesetzt.

² einschließlich Auszahlungen für die planmäßige Tilgung von Krediten für Investitionen und Investitionsförderungsmaßnahmen

§ 2 Kredite für Investitionen und Investitionsförderungsmaßnahmen

Kredite zur Finanzierung von Investitionen und Investitionsförderungsmaßnahmen werden 2020 und 2021 nicht veranschlagt.

§ 3 Verpflichtungsermächtigungen

Verpflichtungsermächtigungen werden nicht veranschlagt.

Kassenkredite

	2020	2021
Der Höchstbetrag der Kassenkredite wird festgesetzt auf	38.300 €	38.100 €

§ 5
Hebesätze

Die Hebesätze für die Realsteuern werden wie folgt festgesetzt:

	2020	2021
1. Grundsteuer		
a.) für die land- und forstwirtschaftlichen Flächen (Grundsteuer A) auf	323 v.H.	323 v.H.
b.) für die Grundstücke (Grundsteuer B) auf	427 v.H.	427 v.H.
2. Gewerbesteuer auf	381 v.H.	381 v.H.

§ 6
Stellen gemäß Stellenplan (VzÄ: Vollzeitäquivalente)

Die Gesamtzahl der im Stellenplan ausgewiesenen Stellen beträgt :	2020	2021
	0,6907	0,6907

§ 7
Weitere Vorschriften

1. Die Ansätze für ordentliche Auszahlungen sind einseitig deckungsfähig für Auszahlungen für Investitionen in den jeweiligen Teilhaushalten!
2. Ab einem Investitions- oder Sanierungsvolumen von mehr als 10.000 € je Maßnahme hat ein Wirtschaftlichkeitsvergleich gemäß § 9 Abs.1 GemHVO-Doppik zu erfolgen!
3. Die Ansätze für ordentliche Auszahlungen eines Teilhaushaltes sind nach § 15 Abs.1 GemHVO-Doppik bis zum Ende des folgenden Haushaltsjahres verfügbar, soweit die korrespondierenden Ansätze für ordentliche Aufwendungen im Haushaltsjahr in Anspruch genommen werden.

Nachrichtliche Angaben:

1. Zum Ergebnishaushalt	2020	2021
Das Ergebnis zum 31. Dezember des Haushaltsjahres beträgt voraussichtlich	214.948 €	214.948 €

2. Zum Finanzhaushalt	2020	2021
Der Saldo der laufenden Ein- und Auszahlungen zum 31. Dezember des Haushaltsjahres beträgt voraussichtlich	436.892 €	429.792 €

3. Zum Eigenkapital	2020	2021
Der Stand des Eigenkapitals zum 31. Dezember des Haushaltsjahres beträgt voraussichtlich	1.163.967 €	1.159.667 €

Meesiger, den _____

Siegel

Bürgermeisterin

Vorbericht zum Haushaltsplan 2020/ 2021 der Gemeinde Meesiger

Der Vorbericht gibt laut § 5 GemHVO-Doppik einen Überblick über die Entwicklung der Haushaltswirtschaft im Haushaltsjahr unter Einbeziehung der beiden Haushaltsvorjahre. Die durch den Haushalt gesetzten Rahmenbedingungen sind zu erläutern. Der Vorbericht enthält ferner einen Ausblick auf die Entwicklung der Rahmenbedingungen der Planung und wichtiger Planungskomponenten innerhalb des Zeitraumes der Ergebnis- und Finanzplanung.

Insbesondere werden nachfolgend dargestellt::

1. Grundsätzliches	2
2. Entwicklung der Einwohnerzahl	3
3. Größe der Gemeinde	4
4. Entwicklung der wichtigsten Erträge und Einzahlungen	4
5. Entwicklung der wichtigsten Aufwendungen und Auszahlungen	6
6. Entwicklung der Jahresergebnisse	7
6.1 Entwicklung Einzahlungen / Auszahlungen (Finanzhaushalt)	7
6.2 Entwicklung Erträge / Aufwendungen (Ergebnishaushalt)	8
6.3 Abrechnungen /Gemeindeeigene Einrichtungen	8
7. Entwicklung der Investitionen und Investitionsförderungsmaßnahmen	11
8. Entwicklung der Kredite für Investitionen und Investitionsförderungsmaßnahmen	12
9. Belastung des Haushaltes durch kreditähnliche Rechtsgeschäfte	13
10. Entwicklung der Kredite zur Sicherung der Zahlungsfähigkeit	13
11. Entwicklung des Eigenkapitals, Rücklagen und Infrastrukturpauschale	13
12. Entwicklung der Sonderposten	15
13. Entwicklung der Rückstellungen	16
14. Aufwendungen und Auszahlungen sowie selbstfinanzierte Eigenanteile für freiwillige Aufgaben	16
15. Angaben zur Haushaltskonsolidierung	17
16. Verbindlichkeiten aus Bürgschaften, Gewährverträgen und Patronatserklärungen	17

1. Grundsätzliches

Die Gemeinde bucht seit dem 01.01.2012 doppisch. Entsprechend wurde sowohl ein Finanzhaushalt als auch ein Ergebnishaushalt aufgestellt.

Die Haushaltsgliederung basiert auf die Darstellung von Produkten.

So werden alle Informationen, die im kameralen System an verschiedenen Stellen abgebildet wurden, produktbezogen zusammengeführt. Insgesamt weist das Produktbuch der Gemeinde 22 Produkte aus. :

Nr.	Bezeichnung des Produktes	Nr.	Bezeichnung des Produktes
11100	Verwaltungssteuerung	54200	Kreisstraßen
11401	Zentrale Grundstücks- und Gebäudeverwaltung	54600	Parkeinrichtungen
11402	Kommunale Wohnungen	55102	Campingplatz Gravelotte
12600	Freiwillige Feuerwehr Ostufer Kummerower See	55200	Wasser- und Bodenverband
21100	Grundschulen	55201	Wasserwanderrastplatz Gravelotte
21500	Regionalschulen	55500	Land- und Forstwirtschaft
28100	Heimat- und sonstige Kulturpflege	57100	Sachkostenzuschüsse für AGH/ AGH-Stützpunkt
33100	Rentnerbetreuung	57300	Gemeindehaus
36100	Träger von Kindertageseinrichtungen und Tagespflegepersonen	61100	Steuern, allgemeine Zuweisungen, allgemeine Umlagen
36600	Spielplatz, Spielschiff	61200	allgemeine
54000	Konzessionsabgaben	62600	Anlagevermögens
54100	Gemeindestraßen		

Da über das Amt Demmin- Land die Einheitskasse geführt wird und die Gemeinde auch entsprechend gegenüber dem Amt in Höhe ihres Geldbestandes eine Forderungen aufmacht, wird für die Abwicklung dieser Bewegungen automatisch das Produkt: 61800: Einheitskasse genutzt.

Folgende Teilhaushalte (THH) wurden gebildet:

THH	Bezeichnung	Produkte der Teilhaushalte	Verantwortlicher Leiter
1	Verwaltungssteuerung	11100	leitender Verwaltungsbeamter
2	Amt für Zentrale Dienste und Finanzen	36100, 54000, 55200, 55500, 57100	leitender Verwaltungsbeamter
3	Amt für Bau- und Ordnungsangelegenheiten	11401, 12600, 21100, 21500, 28100, 33100, 36600, 54100, 54200, 54600, 55102, 55201, 57300	Leiter des Bau- und Ordnungsamtes
4	Finanzwirtschaft	61100, 61200, 62600	leitender Verwaltungsbeamter

Somit ist jedes Produkt in einem Teilhaushalt enthalten (§ 4 GemHVO-Doppik).

2. Entwicklung der Einwohnerzahl (lt. Statistisches Landesamt M-V / Planungsgrundlagen)

per 31.12.

1992	269
1993	277
1994	281
1995	283
1996	285
1997	302
1998	303
1999	311
2000	308
2001	292
2002	288
2003	284
2004	282
2005	303
2006	305
2007	283
2008	278
2009	263
2010	259
2011	251
2012	232
2013	235
2014	235
2015	225
2016	227
2017	221
2018	221

Graphische Darstellung der Einwohnerentwicklung ab 1992 :

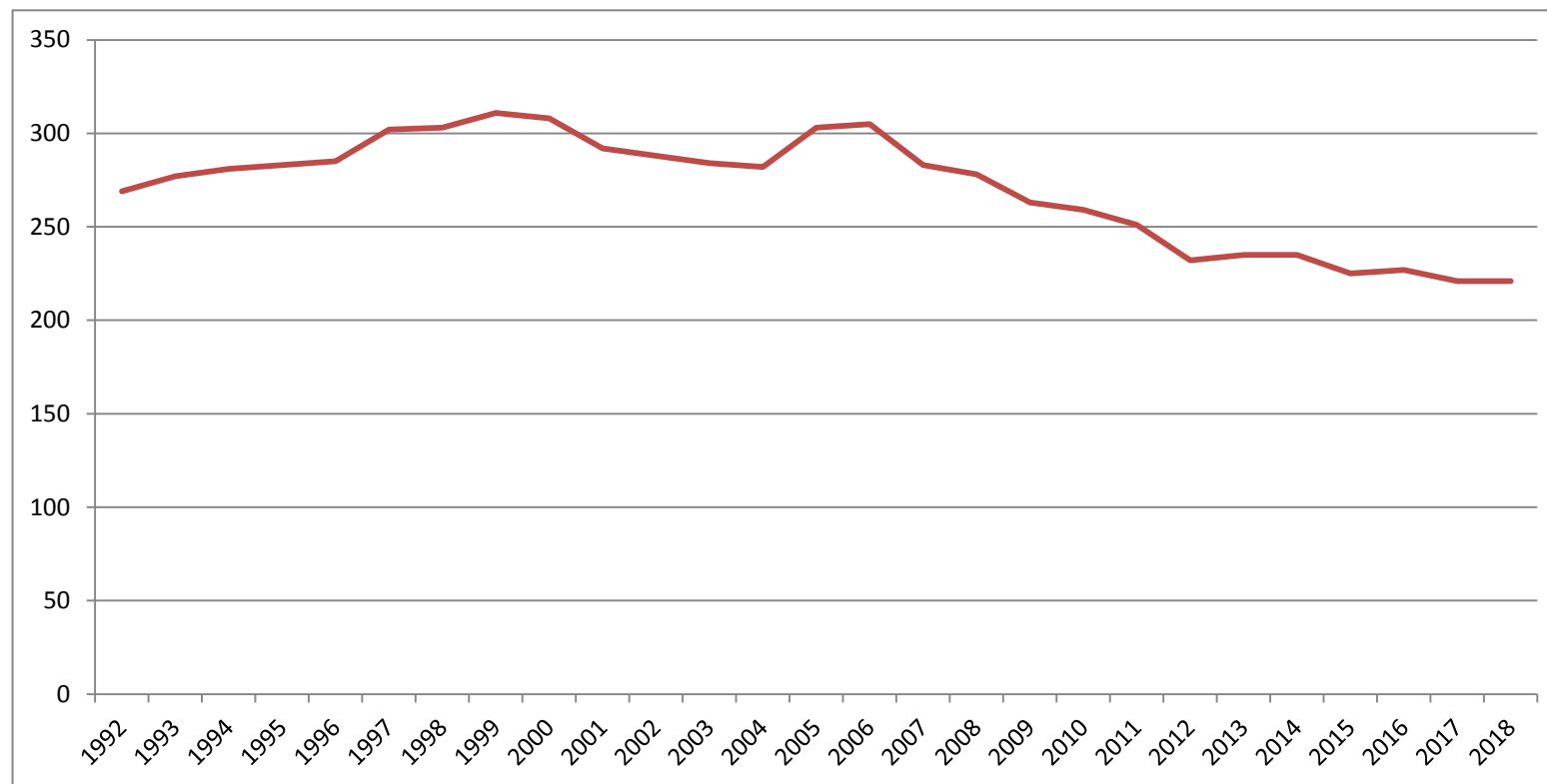

höchste Einwohnerzahl: 1999 mit 311 Einwohnern
 niedrigste Einwohnerzahl: 2017 und 2018 mit 221 Einwohnern

3. Größe der Gemeinde

Die Gemeinde verfügt über eine Fläche in der Größe von

899,469 ha

 .
Ortsteile der Gemeinde : Meesiger und Gravelotte

4. Entwicklung der wichtigsten Erträge und Einzahlungen

	2018	2018	2019	2020	2021
	Erträge	Einzahlungen	Plan	Plan	Plan
Grundsteuer A	10.502,78	10.513,72	10.500	11.200	11.200
Grundsteuer B	29.098,82	29.311,62	28.500	31.200	31.200
Gewerbesteuer	29.893,70	30.216,90	15.000	10.900	10.900
Gemeindeanteil an der Einkommenssteuer	45.950,26	46.244,69	49.400	50.600	50.600
Gemeindeanteil an der Umsatzsteuer	4.196,77	4.266,84	4.700	4.200	4.200
Hundesteuer	522,72	555,59	500	400	400
Familienleistungsausgleich	8.505,40	8.505,40	7.800	0	0
Schlüsselzuweisungen	69.840,37	69.840,37	80.400	99.100	102.300
Gebühren und Entgelte	162.737,14	163.294,51	155.100	158.100	158.100
Mieten / Pachten	6.276,48	6.641,48	5.300	5.900	6.000
Festgeldzinsen	259,65	259,65	0	0	0
Dividenden	8.453,52	8.453,52	6.000	7.000	7.000
Konzessionsabgaben	5.543,00	7.135,28	6.000	6.000	6.000

Ab 2020 wird es keinen Familienleistungsausgleich mehr geben. Dieser Betrag wird bei der Berechnung der Schlüsselzuweisungen berücksichtigt und fließt so über diese Zuweisungen der Gemeinde zu. Das Gleiche gilt für die investiven Schlüsselzuweisungen.

Für 2020 erhält die Gemeinde insgesamt :

99.060,12 €

 an Schlüsselzuweisungen.

Für 2021 werden für die Gemeinde insgesamt :

99.100 €

 Schlüsselzuweisungen berücksichtigt.

Die für 2021 eingeplanten Schlüsselzuweisungen sind mit den Ist- Beträgen aus 2019 und den Voraussetzungen aus 2020 berechnet worden.

Entwicklung der Gewerbesteuererinnahmen:

Jahr	Anzahl veranlagte Betriebe	Betriebe mit positivem Messbetrag	Istbetrag
2012	4	4	4.770,97 €
2013	4	4	3.921,40 €
2014	3	2	864,35 €
2015	5	4	12.476,23 €
2016	5	4	21.232,43 €
2017	5	3	5.119,30 €
2018	6	5	30.216,90 €
2019	7	6	21.725,47 €

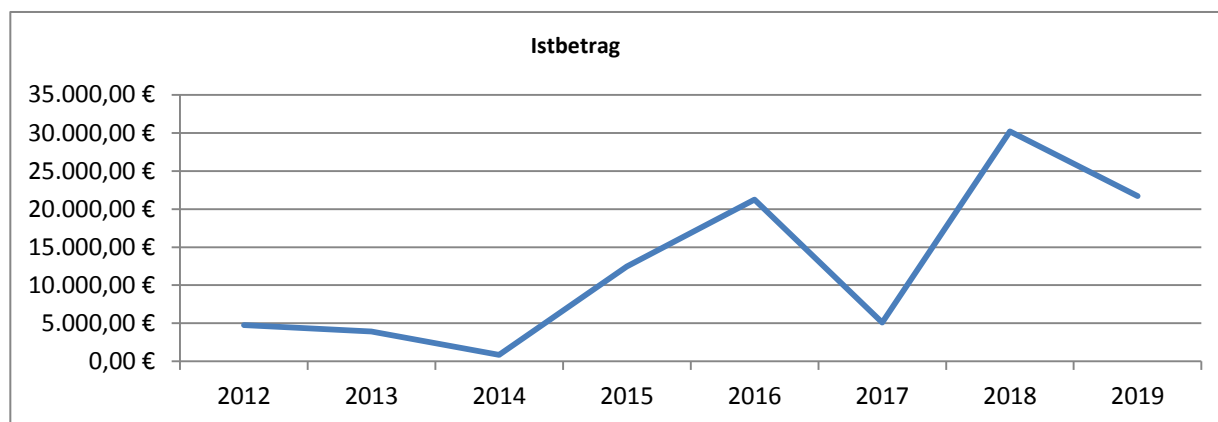

Entwicklung der Schlüsselzuweisungen :

Ab 2020 wird der Familienleistungsausgleich über die Schlüsselzuweisungen an die Kommunen ausgezahlt, so dass der Vergleich der reinen Schlüsselzuweisungen ohne Betrachtung des Familienleistungsausgleichs (FMLA) zu falschen Schlussfolgerungen führt. Nachfolgend sind entsprechend auch die Beträge für den FMLA in den Vorjahren beim Vergleich eingeflossen.

	investive Schl.zuweisg.	andere Schl.zuweisg.	Schl.zuwg. GESAMT	FMLA	Schl.zuwg. mit FMLA
2012	6.976,11 €	73.209,04 €	80.185,15 €	7.181,68 €	87.366,83 €
2013	6.930,07 €	72.725,96 €	79.656,03 €	7.302,00 €	86.958,03 €
2014	6.740,44 €	70.735,72 €	77.476,16 €	7.724,07 €	85.200,23 €
2015	6.069,00 €	63.689,17 €	69.758,17 €	7.016,64 €	76.774,81 €
2016	7.480,62 €	78.503,31 €	85.983,93 €	7.068,60 €	93.052,53 €
2017	6.777,36 €	71.123,20 €	77.900,56 €	7.429,93 €	85.330,49 €
2018	6.655,14 €	69.840,37 €	76.495,51 €	8.505,40 €	85.000,91 €
Plan 2019	7.800 €	80.400 €	88.200 €	7.800 €	96.000 €
Plan 2020			99.100 €	0 €	99.100 €
Plan 2021			102.300 €	0 €	102.300 €

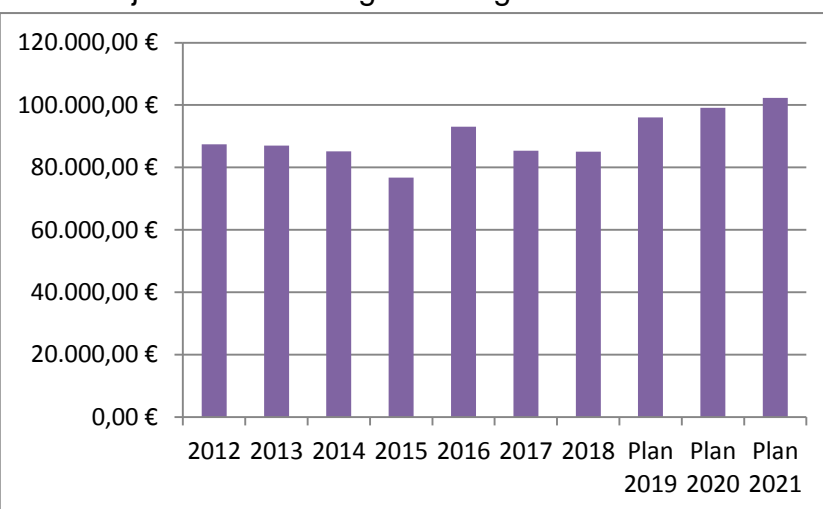

Die Gemeinde erhält in 2020 im Vergleich zum Vorjahr nur 3.100 € mehr an Zuweisungen. Für 2021 konnten noch einmal 3.200 € mehr veranschlagt werden.

5. Entwicklung der wichtigsten Aufwendungen und Auszahlungen

	2018	2018	2019	2020	2021
	Aufwand	Auszahlung	Plan	Plan	Plan
Beitrag an Wasser- und Bodenverband	10.237,23	10.237,23	15.000	16.600	16.600
Gewerbesteuerumlage	3.021,60	2.037,96	1.100	700	700
Kreisumlage	86.825,17	86.825,17	87.700	88.000	88.000
Amtsumlage	37.223,91	36.860,90	36.000	52.000	52.000
Gastschulbeiträge	9.169,24	9.169,24	10.500	11.400	11.400
Gastkindergartenbeiträge	12.704,48	12.704,48	16.000	27.000	27.600
für ehrenamtliche Tätigkeit	5.861,75	5.861,75	6.100	11.100	11.100
andere Personalausgaben	23.074,32	23.074,32	18.600	19.900	19.900
Zinsausgaben	64,61	64,61	0	0	0

Entwicklung Kreis- und Amtsumlage:

	Kreisumlage	Amtsumlage	GESAMT
2007	48.876,50 €	23.792,76 €	72.669,26 €
2008	68.714,94 €	25.184,64 €	93.899,58 €
2009	78.656,27 €	25.140,60 €	103.796,87 €
2010	76.894,11 €	24.641,07 €	101.535,18 €
2011	75.970,48 €	30.970,09 €	106.940,57 €
2012	69.743,64 €	29.381,70 €	99.125,34 €
2013	73.519,92 €	33.885,47 €	107.405,39 €
2014	74.597,48 €	34.354,32 €	108.951,80 €
2015	85.765,69 €	33.699,06 €	119.464,75 €
2016	74.174,90 €	31.632,40 €	105.807,30 €
2017	87.033,31 €	37.800,62 €	124.833,93 €
2018	86.825,17 €	36.860,90 €	123.686,07 €
Plan 2019	87.700 €	36.000 €	123.700 €
Plan 2020	88.000 €	52.000 €	140.000 €
Plan 2021	88.000 €	52.200 €	140.200 €

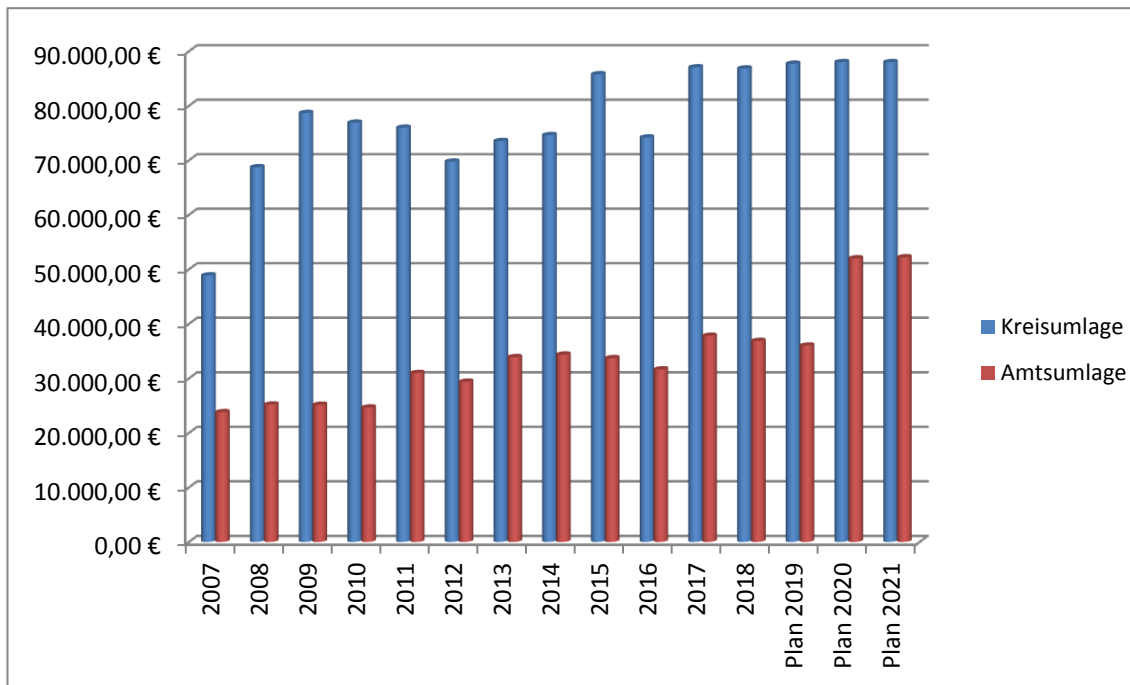

Bei der Amtsumlage ist zu berücksichtigen, dass in 2017 bis 2019 bereits für das Heruntersetzen des Amtsumlagebetrags die liquiden Mittel des Amtes eingesetzt wurden. In 2017 wurden dafür 27.800 €; in 2018 : 216.400 € und in 2019 sogar 203.300 € aus den liquiden Mitteln geschöpft. Ab 2020 werden jährlich 50.000 € als Einsatz aus den liquiden Mitteln vorgesehen.

Ohne Einsatz der Mittel in 2019 wäre der Hebesatz für die Amtsumlage 22,46 v.H. gewesen und die Gemeinde Meesiger hätte eine Amtsumlage in Höhe von 42.600 € einplanen müssen. Beim Vergleich zu 2020 (wobei auch hier die 50.000 € Einsatz nicht Berücksichtigung finden) sind dann noch 11.000 € Mehraufwendungen als in 2019.

Weiterhin wird in 2020 den Gemeinden erstmalig durch Spitzabrechnung des Vorvorjahres die zu viel gezahlte Amtsumlage zurück gezahlt. Für Meesiger sind das 4.900 €.

Also insgesamt sind in **2020 gegenüber 2019 Mehraufwendungen** für die **Amtsumlage** in Höhe von **nur 6.100 €** zu betrachten.

6. Entwicklung der Jahresergebnisse

6.1 Entwicklung Einzahlungen / Auszahlungen (Finanzhaushalt)

	2018	Ansatz 2019	Ansatz 2020	Ansatz 2021	Ansatz 2022	Ansatz 2023
ordentliche Einzahlungen	395.785,42	369.200	389.500	387.900	400.200	400.200
ordentliche Auszahlungen	305.929,76	356.300	439.000	395.000	390.300	390.500
außerordentliche Einzahlungen	0,00	0	0	0	0	0
außerordentliche Auszahlungen	0,00	0	0	0	0	0
Einzahlungen aus Investitionstätigkeit	11.453,96	7.800	31.100	16.100	16.100	15.900
Auszahlungen aus Investitionstätigkeit	9.903,38	27.500	110.600	0	0	0
Einzahlungen aus Kreditaufnahmen	0,00	0	0	0	0	0
Auszahlungen Tilgung	2.468,30	0	0	0	0	0
Saldo der durchlaufenden Gelder	-7.158,35	0	0	0	0	0
Zu-und Abgang Geldbestand	81.779,59	-6.800	-129.000	9.000	26.000	25.600
GELDBESTAND am 31.12.	424.528,95	417.729	288.729	297.729	323.729	349.329

6.2 Entwicklung Erträge / Aufwendungen (Ergebnishaushalt)

	2018	Ansatz 2019	Ansatz 2020	Ansatz 2021	Ansatz 2022	Ansatz 2023
ordentliche Erträge	390.401,28	456.900	477.200	475.600	487.900	487.900
ordentliche Aufwendungen	311.478,43	456.900	540.000	496.000	491.300	491.500
außerordentliche Erträge	0,00	0	0	0	0	0
außerordentliche Aufwendungen	0,00	0	0	0	0	0
Einstellung in Rücklagen	0,00	0	0	0	0	0
Entnahme aus Rücklagen	0,00	0	62.800	20.400	3.400	3.600
JAHRESERGEBNIS	78.922,85	0	0	0	0	0
Übertrag	232.447,76	232.448	232.448	232.448	232.448	232.448
Übertrag mit Einrechnung zahlungsneutraler Beträge aus der Anlagenbuchhaltung	214.947,76	214.948	214.948	214.948	214.948	214.948

Zu berücksichtigen wären die laut Anlagenbuchhaltung noch für 2018 einzubuchenden zahlungsneutralen Beträge, welche ein Saldo in Höhe von ca. -17.500€ ergeben. Das Jahresergebnis aus 2018 wäre dann 61.422,85€ und es würde nur ein Betrag in Höhe von 214.947,76€ ins Folgejahr übertragen werden. Dies ist in der unteren Zeile dargestellt.

Der Ergebnishaushalt weist für 2020, 2021 und für die Folgejahre ein Jahresergebnis in Höhe von 0,00 € aus.

Durch die Entnahme aus der Allgemeinen Kapitalrücklage, die insgesamt in Höhe des Saldos der laufenden Ein- und Auszahlungen per 01.01.2012 vorgenommen werden kann, wird der Ausgleich im Ergebnishaushalt in 2020 und Folgejahre erreicht.

Insgesamt stehen der Gemeinde für diese Entnahme 272.546,56 € zur Verfügung.

6.3 Abrechnungen / Gemeindeeigene Einrichtungen

Die Gemeinde bewirtschaftet drei kostenrechnende Einrichtungen. Den Wasserwanderrastplatz Gravelotte, den Campingplatz Gravelotte und die kommunalen gebührenpflichtigen Parkplätze. Diese Einrichtungen werden teilweise über das Amt Demmin-Land verwaltet. Entsprechend zahlt die Gemeinde an das Amt eine seit 2020 mit Hilfe des KGSt (Kommunale Gemeinschaftsstelle für Verwaltungsmanagements) berechnete Verwaltungsgebühr.

Gravelotte liegt direkt am Kummerower See. Der Campingplatz ist schon zu DDR-Zeiten (genau seit 1960) zu einem beliebten Besuchermagneten geworden. Der Wasserwanderastplatz ist 1994 mit Landes-Fördermitteln neu errichtet worden und seit dem in Gemeindeeigentum. Eine Privatisierung beider ist zur Zeit nicht möglich.

Kosten Wasserwanderrastplatz Gravelotte

Bezeichnung	2016	2017	2018	2019	2020	2021
	Ist	Ist	Ist	Ist	PLAN	PLAN
Benutzungsgebühren	14.810,00 €	8.415,00 €	14.003,00 €	13.160,10 €	14.000 €	14.000 €
Sonstige Entgelte	90,00 €	0,00 €	10,00 €	10,00 €	0 €	0 €
Einnahmen GESAMT:	14.900,00 €	8.415,00 €	14.013,00 €	13.170,10 €	14.000 €	14.000 €
Kreditkosten	12.079,65 €	7.200,00 €	2.502,41 €	0,00 €	0 €	0 €
Personalkosten	2.639,15 €	0,00 €				
Aufwendungen für Energie /Wasser /Abwasser /Abfall	789,62 €	1.941,52 €	1.000,00 €	1.258,60 €	1.200 €	1.200 €
Unterhaltung der Grundstücke, Gebäude	10.720,45 €	12.226,73 €	1.824,08 €	9.529,77 €	5.500 €	5.000 €
Bewirtschaftung der Grundstücke, Gebäude	0,00 €	0,00 €				
Fahrzeugunterhaltung	828,42 €	1.048,13 €	522,25 €	1.308,44 €	1.000 €	1.000 €
geringwertigen Geräte	0,00 €	117,22 €				
Kostenerstattungen ans Amt	300,00 €	300,00 €	300,00 €	1.309,73 €	300 €	300 €
Erstattung für Bewirtschaftung	0,00 €	2.158,51 €	2.073,22 €	2.073,22 €	2.300 €	2.300 €
Mieten, Pachten und Erbbauzinsen	3.680,00 €	3.680,00 €	3.680,00 €	3.680,00 €	3.700 €	3.700 €
Unfallversicherungen	21,99 €	28,98 €				
Kauf von Bootsstegen von Privaten	250,00 €					
Ausgaben GESAMT ohne Abschreibungen	31.309,28 €	28.701,09 €	11.901,96 €	19.159,76 €	14.000 €	13.500 €
Saldo OHNE Abschreibung	-16.409,28 €	-20.286,09 €	2.111,04 €	-5.989,66 €	0 €	500 €
Abschreibungen auf Maschinen	37,74 €	37,74 €	117,74 €	117,74 €	100 €	100 €
Abschreibungen abzgl. SoPo-Auflösung	11.345,91 €	11.351,34 €	2.853,57 €	2.853,57 €	2.900 €	2.900 €
Saldo mit Abschreibung	-27.792,93 €	-31.675,17 €	-860,27 €	-8.960,97 €	-3.000,00 €	-2.500 €

Ersichtlich ist, dass seit Jahren diese Einrichtung nicht mehr kostenrechnerisch ist. Obwohl seit 2019 keine Kredite mehr bedient werden, ist der Fehlbetrag größer als im Vorjahr geworden. Es muss dringend eine neue Kalkulation der Gebühren vorgenommen werden. Dies ist für 2020/2021 vorgesehen.

Kosten Campingplatz Gravelotte

Bezeichnung	2016	2017	2018	2019	2020	2021
	Ist	Ist	Ist	Ist	PLAN	PLAN
Benutzungsgebühren	132.657,16 €	107.122,11 €	125.165,26 €	119.984,27 €	120.000 €	120.000 €
Mieteinnahmen	2.407,20 €	2.181,08 €	3.144,73 €	4.754,48 €	900 €	1.000 €
Sonstige Entgelte	70,75 €	87,70 €	73,35 €	139,70 €	0 €	0 €
Einnahmen GESAMT:	135.135,11 €	109.390,89 €	128.383,34 €	124.878,45 €	120.900 €	121.000 €
Geräte / Ausstattungsmaterialien	166,47 €	89,07 €	0,00 €	0,00 €	2.900 €	200 €
Personalkosten	34.111,15 €	14.853,32 €	14.866,84 €	14.926,84 €	15.200 €	15.200 €
Aufwendungen für Energie /Wasser /Abwasser /Abfall	26.769,14 €	37.117,32 €	35.933,29 €	48.095,16 €	40.000 €	40.000 €
abzüglich 5% für Strand (geschätzt)	-1.338,46 €	-1.855,87 €	-1.796,66 €	-2.404,76 €	-2.000 €	-2.000 €
Unterhaltung der Grundstücke, Gebäude	12.900,43 €	5.464,94 €	7.520,11 €	14.115,18 €	21.000 €	7.000 €
Bewirtschaftung der Grundstücke, Gebäude	3.874,55 €	4.105,36 €	4.325,55 €	4.654,17 €	4.500 €	4.500 €
Fahrzeugunterhaltung	944,13 €	1.108,14 €	1.965,75 €	1.373,42 €	3.000 €	3.000 €
abzüglich 2% für Strand (geschätzt)	-18,88 €	-22,16 €	-39,32 €	-27,47 €	-60 €	-60 €
geringwertigen Geräte	72,85 €	590,57 €	180,53 €	179,53 €	200 €	200 €
Kostenerstattungen ans Amt	850,00 €	740,00 €	670,00 €	6.110,49 €	24.500 €	24.500 €
Erstattung für Bewirtschaftung	13.598,73 €	19.426,60 €	18.658,96 €	18.658,96 €	19.400 €	19.400 €
Mieten, Pachten und Erbbauzinsen	10.084,07 €	10.372,07 €	10.372,07 €	10.372,07 €	10.800 €	10.800 €
Büromaterial	40,45 €	46,89 €	51,02 €	187,92 €	200 €	200 €
Telefongebühren	476,95 €	861,72 €	847,63 €	937,13 €	900 €	900 €
Werbung / öffentliche Bekanntmachungen	345,75 €	202,56 €	909,63 €	202,56 €	1.000 €	1.000 €
Gebäudeversicherungen	572,70 €	593,36 €	597,95 €	603,62 €	700 €	700 €
Unfallversicherungen	271,00 €	382,66 €	209,66 €	187,10 €	300 €	300 €
Anwaltskosten	6.169,48 €	0,00 €	0,00 €	0,00 €	0 €	0 €
Beiträge zu Verbände	155,70 €	185,08 €	185,06 €	185,06 €	200 €	200 €
Ausgaben GESAMT ohne Abschreibungen	110.046,21 €	94.261,63 €	95.458,07 €	118.356,98 €	142.740 €	126.040 €
Saldo OHNE Abschreibung	25.088,90 €	15.129,26 €	32.925,27 €	6.521,47 €	-21.840 €	-5.040 €
Abschreibungen auf Maschinen	913,73 €	749,26 €	738,25 €	1.700,00 €	2.500 €	2.500 €
Abschreibungen auf Gebäude	2.618,39 €	2.618,39 €	2.573,75 €	2.600,00 €	2.600 €	2.600 €
Saldo mit Abschreibung	21.556,78 €	11.761,61 €	29.613,27 €	2.221,47 €	-26.940 €	-10.140 €

Auch hier muss für die Folgejahre eine neue Kalkulation der Gebühren vorgenommen werden, da ein Fehlbetrag entsteht.

Kosten Parkplätze

Bezeichnung	2016	2017	2018	2019	2020	2021
	Ist	Ist	Ist	Ist	PLAN	PLAN
Benutzungsgebühren	7.431,50 €	5.539,90 €	10.400,14 €	8.750,70 €	9.000 €	9.000 €
Einnahmen GESAMT:	7.431,50 €	5.539,90 €	10.400,14 €	8.750,70 €	9.000 €	9.000 €
Unterhaltung der Grundstücke, Parkautomaten	1.930,08 €	1.795,71 €	1.795,71 €	2.444,25 €	2.800 €	2.800 €
Fahrzeugunterhaltung	828,41 €	1.048,13 €	522,26 €	1.308,44 €	1.400 €	1.400 €
Investitionen					10.000 €	
Kostenerstattungen ans Amt	250,00 €	250,00 €	250,00 €	316,15 €	400 €	400 €
Mieten, Pachten und Erbbauzinsen	4.000,00 €	4.144,00 €	4.144,00 €	4.144,00 €	4.400 €	4.400 €
Ausgaben GESAMT ohne Abschreibungen	7.008,49 €	7.237,84 €	6.711,97 €	8.212,84 €	19.000 €	9.000 €
Saldo OHNE Abschreibung	423,01 €	-1.697,94 €	3.688,17 €	537,86 €	-10.000 €	0 €
Abschreibungen auf Maschinen	0,00 €	0,00 €	0,00 €	0,00 €	0 €	0 €
Saldo mit Abschreibung	423,01 €	-1.697,94 €	3.688,17 €	537,86 €	-10.000,00 €	0,00 €

In 2020 soll eine neue Schrankenanlage mit Geldautomat angeschafft werden.

7. Entwicklung der Investitionen und Investitionsförderungsmaßnahmen

<i>Einzahlungen für Investitionen:</i>	2018	Ansatz 2019	Ansatz 2020	Ansatz 2021
<i>investive Schlüsselzuweisungen</i>	6.655,14	7.800		
<i>Infrastrukturpauschale</i>			16.100	16.100
<i>Zuweisungen für Investitionen und Investitionsmaßnahmen</i>	0,00	0	15.000	0
<i>Ausgaben für Investitionen gesamt:</i>	9.903,38	27.500	110.600	0

Einzelarstellung der Investitionen :

Bezeichnung der Maßnahme	2018	Plan 2019	Plan 2020	Plan 2021
FFW: Investitionszuschuss für Kauf von FFW- Fahrzeug	0,00	3.500	11.600	0
<i>Aus Vorjahre wurden noch 17.500 € als Ermächtigung in 2020 übertragen, mit dem Planansatz 2020 wären es dann 29.100 € : als entgeltigen Eigenanteil der Gemeinde Meesiger beim Kauf eines geförderten gemeinsamen FFW- Fahrzeuges. (Gemeinden Schönfeld , Meesiger und Verchen)</i>				
FFW: Baumaßnahme: Löschwasserentnahmestelle	0,00	24.000	15.000	0
<i>Bei Gesamtkosten in Höhe von 33.200 € ! 19.000 € werden als Ermächtigung aus 2019 in 2020 übernommen und die restlichen 15.000 € werden in 2020 eingeplant. Diese werden über die Zuweisungen aus dem Strategiefond in Höhe von 15.000 € abgedeckt.</i>				
Campingplatz: Kauf eines Rasentraktors	7.899,01	0	0	0
Geschwindigkeitsüberwachungseinrichtung -Smiley-Schild	0	0	2000	0
Umbau Heizung im Gemeindehaus	0	0	20000	0
Kauf einer Wegefläche	2004,37	0	0	0
Gehwegerneuerung	0	0	45000	0
<i>Diese Baumaßnahme soll mit Hilfe der Einnahmen aus der Infrastrukturpauschale mitfinanziert werden.</i>				
Parkplatz : Kauf einer Schranke mit Automat	0	0	10000	0
Gemeinde: Kauf eines Rasentraktors	0,00	0	7000	0
GESAMT:	9.903,38	27.500	110.600	0

Auswirkungen der Investitionen auf die Folgejahre:

Jede Investition, die anlagenbuchhaltungsrelevant wird, bedeutet zusätzliche Aufwendungen für Abschreibungen in den Folgejahren.

Um so höher jedoch die dafür bereit gestellten Investitionszuschüsse sind, desto niedriger wird die Belastung insgesamt für die Gemeinde, da dadurch Erträge aus der Auflösung von Sonderposten aus Zuwendungen erzielt werden.

Eine Investition/ Erneuerung hat weiterhin immer zur Folge, dass lange keine Reparaturkosten anfallen werden.

8. Entwicklung der Kredite für Investitionen und Investitionsförderungsmaßnahmen

Aufnahmegrund / Kreditinstitut			2016	2017	2018	2019
Bau Wasserwanderrastplatz / KfW-Bankengruppe	Restbetrag	am 01.01.	4.734,58 €	0,00 €		
	Tilgung	im Jahr	4.734,58 €			
Bau Wasserwanderrastplatz / Investitionsbank	Restbetrag	am 01.01.	15.990,75 €	9.375,24 €	2.468,30 €	0,00 €
	Tilgung	im Jahr	6.615,51 €	6.906,94 €	2.468,30 €	
Kredite GESAMT	Restbetrag	am 01.01.	20.725,33 €	9.375,24 €	2.468,30 €	0,00 €
Tilgung GESAMT	Tilgung	im Jahr	11.350,09 €	6.906,94 €	2.468,30 €	0,00 €

Die Gemeinde hat ab **2019 keine Kredite** mehr zu bedienen !

9. Belastung des Haushaltes durch kreditähnliche Rechtsgeschäfte

Der Haushalt der Gemeinde ist nicht durch kreditähnliche Rechtsgeschäfte belastet.

10. Entwicklung der Kredite zur Sicherung der Zahlungsfähigkeit

	2015	2016	2017	2018	Plan 2019	Plan 2020	Plan 2021
Aufnahme:	0,00 €	0,00 €	0 €	0 €	36.900 €	38.300 €	38.100 €
Rückzahlung	0,00 €	0,00 €	0 €	0 €	36.900 €	38.300 €	38.100 €
Gesamtbestand	0,00 €	0,00 €	0 €	0 €	0 €	0 €	0 €

Hier handelt es sich nur um die nicht genehmigungspflichtigen Beträge.

11. Entwicklung des Eigenkapitals, Rücklagen und Infrastrukturpauschale

Bis 2017 sind die Jahresrechnungen festgestellt. Ab 2018 handelt es sich um vorläufige Zahlen.

Kontobezeichnung	Betrag	Betrag	Betrag	Betrag	Betrag
	(€)	(€)	(€)	(€)	(€)
	31.12.2017	31.12.2018	31.12.2019	31.12.2020	31.12.2021
		vorläufig	vorläufig	vorläufig	vorläufig
Kapitalrücklage	986.602,22 €	987.919,36 €	995.719,36 €	949.019,36 €	944.719,36 €
Allgemeine Kapitalrücklage	936.402,69 €	936.402,69 €	936.402,69 €	873.602,69 €	853.202,69 €
Zweckgebundene Kapitalrücklage KRL	50.199,53 €	51.516,67 €	59.316,67 €	75.416,67 €	91.516,67 €
Zweckgebundene KRL aus investiv gebundenen Zuweisungen	44.861,53 €	51.516,67 €	59.316,67 €	75.416,67 €	91.516,67 €
Zweckgebundene Kapitalrücklage aus kameralen Rücklagen	5.338,00 €	0,00 €	0,00 €	0,00 €	0,00 €
Zweckgebundene Ergebnisrücklagen	0,00 €	0,00 €	0,00 €	0,00 €	0,00 €
Rücklage für Belastungen aus dem kommunalen Finanzausgleich	0,00 €	0,00 €	0,00 €	0,00 €	0,00 €
Sonstige zweckgebundene Ergebnisrücklagen	0,00 €	0,00 €	0,00 €	0,00 €	0,00 €
Ergebnisvortrag	153.524,91 €	153.524,91 €	214.947,76 €	214.947,76 €	214.947,76 €
Ergebnisvortrag	153.524,91 €	153.524,91 €	214.947,76 €	214.947,76 €	214.947,76 €
Jahresüberschuss/Jahresfehlbetrag	0,00 €	61.422,85 €	0,00 €	0,00 €	0,00 €
EIGENKAPITAL GESAMT:	1.140.127,13 €	1.202.867,12 €	1.210.667,12 €	1.163.967,12 €	1.159.667,12 €

Entwicklung der Zweckgebundenen Kapitalrücklage aus investiv gebundenen Zuweisungen und der Infrastrukturpauschale:

Ab 2020 erhält die Gemeinde wieder eine Infrastrukturpauschale. Diese errechnet sich aus 40,34 € pro Einwohner sowie zusätzlich 34,35 € pro Einwohner in Abhängigkeit von der Finanzkraft der Gemeinde.

Folgende Übersicht zeigt die zu erwartenden Beträge und die damit vorgesehenen Investitions- bzw. Unterhaltungsmaßnahmen:

Investitionspauschale 2020	16.117,72	für geplante Investitionen; siehe 7.
Investitionspauschale 2021	16.117,72	für geplante Investitionen; siehe 7.

Die Zweckgebundene Kapitalrücklage entwickelt sich entsprechend folgendermaßen:

Stand 01.01.2012 / Eröffnungsbilanz	3.887,93	Bestand :
Veränderung 2012	6.976,11	10.864,04
Veränderung 2013	6.930,07	17.794,11
Veränderung 2014	6.740,44	24.534,55
Veränderung 2015	6.069,00	30.603,55
Veränderung 2016	7.480,62	38.084,17
Veränderung 2017	6.777,36	44.861,53
Veränderung 2018	6.655,14	51.516,67
Veränderung 2019	7.658,89	59.175,56
Einbuchung Infrastrukturpauschale 2020	16.100,00	75.275,56
Einbuchung Infrastrukturpauschale 2021	16.100,00	91.375,56

Entwicklung der Rücklage für Belastungen aus dem Kommunalen Finanzausgleich (RL/FAG):

Stand 01.01.2012 / Eröffnungsbilanz	0,00	Bestand :
Veränderung 2012	0,00	0,00
Veränderung 2013	16008,64	16008,64
Veränderung 2015	0,00	16008,64
Veränderung 2016	-16008,64	0,00
Veränderung 2017	0,00	0,00
Veränderung 2018	0,00	0,00
Veränderung 2019	0,00	0,00

Sowohl in 2020 als auch in 2021 muss kein Betrag planmäßig zugeführt werden.

Entwicklung Zweckgebundene Kapitalrücklage aus Kameralen Rücklagen / Campingplatz

Stand 01.01.2012 / Eröffnungsbilanz	5338,00	Rest:
Zugang 2012 bis 2017	0,00	5338,00
Veränderung 2018	-5338,00	0,00

Die gesamte Entnahme erfolgt mit der Jahresrechnungserstellung 2018.

12. Entwicklung der Sonderposten

Kontobezeichnung	Betrag	Betrag	Betrag	Betrag	Betrag
	31.12.2017	31.12.2018	31.12.2019	31.12.2020	31.12.2020
		vorläufig	vorläufig	vorläufig	vorläufig
Sonderposten zum Anlagevermögen	1.825.878,85 €	1.738.179,87 €	1.650.480,89 €	1.562.781,91 €	1.475.082,93 €
<i>Sonderposten aus Zuwendungen</i>	<i>1.612.749,91 €</i>	<i>1.525.050,93 €</i>	<i>1.437.351,95 €</i>	<i>1.349.652,97 €</i>	<i>1.261.953,99 €</i>
<i>Sonderposten aus Beiträgen und ähnlichen Entgelten</i>	<i>0,00 €</i>	<i>0,00 €</i>	<i>0,00 €</i>	<i>0,00 €</i>	<i>0,00 €</i>
<i>Sonderposten aus Anzahlungen für Anlagevermögen</i>	<i>213.128,94 €</i>	<i>213.128,94 €</i>	<i>213.128,94 €</i>	<i>213.128,94 €</i>	<i>213.128,94 €</i>
Sonderposten für den Gebührenaussgleich	0,00 €	0,00 €	0,00 €	0,00 €	0,00 €
Sonderposten mit Rücklageanteil	0,00 €	0,00 €	0,00 €	0,00 €	0,00 €
Sonstige Sonderposten	21.021,60 €	21.021,60 €	21.021,60 €	21.021,60 €	21.021,60 €
SONDERPOSTEN GESAMT:	1.846.900,45 €	1.759.201,47 €	1.671.502,49 €	1.583.803,51 €	1.496.104,53 €

13. Entwicklung der Rückstellungen

Die Gemeinde hat keine Rückstellungen.

lfd. Nr.	Art Rückstellungen	voraussichtlicher Stand zum Beginn des Haushaltsjahres	Einstellungen	planmäßige Auflösungen	außerplanmäßig. Auflösungen/ Abgänge	voraussichtlicher Stand zum Ende des Haushaltsjahres
		in €				
1	Pensionsrückstellungen für aktive Beamte	0	0	0	0	0
2	Beihilferückstellungen für aktive Beamte	0	0	0	0	0
3	Altersteilzeit	0	0	0	0	0
4	Pensionsrückstellungen für Versorgungsempfänger	0	0	0	0	0
5	Beihilferückstellungen für Versorgungsempfänger	0	0	0	0	0
6	Steuerrückstellungen	0	0	0	0	0
7	sonstige Rückstellungen	0	0	0	0	0
	Summe	0	0	0	0	0

14. Aufwendungen und Auszahlungen sowie selbstfinanzierte Eigenanteile für freiwillige Aufgaben

Produkt	Teilergebnis-HH	Teilfinanz-HH	Teilergebnis-HH	Teilfinanz-HH	Teilergebnis-HH	Teilfinanz-HH	Teilergebnis-HH	Teilfinanz-HH
	vorläufig 2018	vorläufig 2018	2019	2019	2020	2020	2021	2021
11100 Repräsentationen	-50,00 €	-50,00 €	300,00 €	300 €	300,00 €	300,00 €	300,00 €	300,00 €
28100 Dorffeste	-1.979,76 €	-1.979,76 €	-2.500 €	-2.500 €	-1.000 €	-1.000 €	-1.000 €	-1.000 €
33100 Rentnerbetreuung	-629,05 €	-523,08 €	-600 €	-600 €	-600 €	-600 €	-600 €	-600 €
35100 sonstige soziale Hilfen	-200,00 €	-200,00 €	-300 €	-300 €	-300 €	-300 €	-300 €	-300 €
36600 Spielplätze	794,72 €	794,72 €	-2.700 €	-2.700 €	-1.200 €	-1.200 €	-1.200 €	-1.200 €
54600 Parkplätze	3.708,37 €	3.938,17 €	0 €	0 €	0 €	-10.000 €	0 €	0 €
55102 Campingplatz	25.573,46 €	23.420,82 €	4.300 €	8.600 €	-29.100 €	-24.000 €	-12.300 €	-7.200 €
55201 Wasserwanderrastpl.	5.599,54 €	2.926,75 €	-8.000 €	2.800 €	-3.000 €	1.500 €	-2.500 €	1.500 €
Zwischen dem Parkplatz Gravelotte, dem Campingplatz und dem Wasserwanderrastplatz besteht ein direktes Zusammenspiel, so dass diese drei Ergebnisse im Zusammenhang betrachtet werden müssen.								
57300 Gemeindehaus	-4.329,88 €	-5.043,82 €	-8.300 €	-7.300 €	-19.000 €	-38.000 €	-7.100 €	-6.100 €
GESAMT	28.487,40 €	23.283,80 €	-17.800 €	-1.700 €	-53.900 €	-73.300 €	-24.700 €	-14.600 €

15. Angaben zur Haushaltskonsolidierung

Die Erarbeitung eines Haushaltskonsolidierungskonzeptes ist nicht erforderlich!

Die Hebesätze wurden bereits in 2018 an die vom Land vorgegebenen Nivellierungshebesätze angepasst.

Ab 2020 sind die Nivellierungshebesätze noch einmal angehoben worden. Diese sollen bis 2024 fest bleiben.

Eine erneute Erhöhung der Realsteuern auf die Nivellierungshebesätze wird auch für 2020 ff. vorgesehen.

	NivellierungsHS	Gemeinde	Gemeinde neu	höher um
für Grundsteuer A	323 v.H.	310 v.H.	323 v.H.	13 v.H.
für Grundsteuer B	427 v.H.	400 v.H.	427 v.H.	27 v.H.
für Gewerbesteuer	381 v.H.	350 v.H.	381 v.H.	31 v.H.

Für die Grundsteuer A sind das für jeden Steuerzahler je 4,19 % an Mehrkosten.

Für die Grundsteuer B sind das für jeden Steuerzahler je 6,75 % an Mehrkosten. Wobei hier anzuführen ist, dass sich der eingeplante Betrag mit Berücksichtigung sehr vieler Steuerschuldner errechnet, so dass für jeden Einzelnen ein sehr geringer Mehraufwand entsteht.

Bei den Gewerbesteuern kann die Erhöhung bzgl. Hebesatzerhöhung nicht beziffert werden, da hier die Ermittlung der Messbeträge vom Finanzamt ausschlaggebend sind.

Mit der Hebesatzanhebung werden die eigenen Einnahmemöglichkeiten ausgeschöpft. Weiterhin werden die Schlüsselzuweisungen mit der dann genaueren niedrigeren Steuerkraftmesszahl berechnet, so dass in den Folgejahren ein höherer Betrag für die Schlüsselzuweisungen eingeplant werden kann.

Der Haushaltsausgleich kann sowohl im **Finanzhaushalt** (durch Einsatz des Geldmittelbestandes) als auch im **Ergebnishaushalt** erreicht werden.

Eine Genehmigungspflicht für die Haushaltssatzung 2020/2021 liegt **nicht** vor.

16. Verbindlichkeiten aus Bürgschaften, Gewährverträgen und Patronatserklärungen

Die Gemeinde hat keine Verbindlichkeiten aus Bürgschaften (Ausfallbürgschaften), Gewährverträgen oder Patronatserklärungen übernommen.

Stellenplanquerschnitt

Ohne Wahlbeamte auf Zeit)

Gemeinde Meesiger
Amt Demmin-Land
Jahr 2020

		Beamte (Besoldungsgruppen A)													zus.	Beschäftigte											zus.	Insgesamt															
		höherer Dienst				gehobener Dienst					Mittlerer Dienst					TVöD																											
		16	15	14	13	13	12	11	10	9	9	8	7	6		5	1	2	3	4	5	6	7	8	9	10			11	Außert. Gehalt													
1. 11401	Gemeindearbeiter																																								0,1657		0,1657
2. 55102	Campingplatz																0,525																										0,525
Summe																	0,525																								0,1657		0,6907
Vorjahr																	0,525																								0,1294		0,6544
Mehr																																									0,0363		0,0363
Weniger																																											

<i>Lfd. Nr.</i>	<i>Bezeichnung der Stelle Amts-/ Funktionsbezeichnung</i>	<i>Anzahl und Bewertung im Vorjahr 2019</i>	<i>Tatsächliche Besetzung am 30.06. d. Vorjahres</i>	<i>Anzahl und Bewertung im laufenden Haushaltsjahr 2020</i>	<i>Stellenvermerke Bemerkungen</i>
1.	Grundstücks- und Gebäudeverwaltung				
	Gemeindearbeiter I	0,0647 Minijob	0,0647 Minijob	- -	keine Vollzeitstelle
	Gemeindearbeiter II	0,0647 Minijob	0,0647 Minijob	0,0647 Minijob	keine Vollzeitstelle
	Gemeindearbeiter III		- -	0,101 Minijob	keine Vollzeitstelle
2.	Campingplatz				
	Reinigungskraft	0,525 EG 2	0,525 EG 2	0,525 EG 2	keine Vollzeitstelle

1. Veränderungsliste zum Stellenplan der Gemeinde Meesiger für das Haushaltsjahr 2020

lfd.-Nr. im Stellenplan 2020	Amt/Abteilung	Zahl der Stellen	Höher -u. Herabstufungen und Umwandlung Von Bes./Verg./ Lohn - Gr. nach Bes./Verg./ Lohn – Gr.	Zugänge Bes./Verg./ Lohn - Gr.	Abgänge Bes./Verg./ Lohn – Gr.	Bemerkungen
1.	Grundstücks- u. Gebäudeverwaltung					
	Gemeindearbeiter I	0,0647			0,0647	keine Vollzeitstelle
	Gemeindearbeiter III	0,101		0,101		keine Vollzeitstelle

<i>Lfd. Nr.</i>	<i>Bezeichnung der Stelle Amts-/ Funktionsbezeichnung</i>	<i>Anzahl und Bewertung im Vorjahr 2020</i>	<i>Tatsächliche Besetzung am 30.06. d. Vorjahres</i>	<i>Anzahl und Bewertung im laufenden Haushaltsjahr 2021</i>	<i>Stellenvermerke Bemerkungen</i>
1.	Grundstücks- und Gebäudeverwaltung				
	Gemeindearbeiter I	0,0647 Minijob	0,0647 Minijob	0,0647 Minijob	keine Vollzeitstelle
	Gemeindearbeiter II	0,101 Minijob	0,101 Minijob	0,101 Minijob	keine Vollzeitstelle
2.	Campingplatz				
	Reinigungskraft	0,525 EG 2	0,525 EG 2	0,525 EG 2	keine Vollzeitstelle

Gemeinde: 51 Gemeinde Meesiger

Nr.	Ertrags- und Aufwandsarten (gemäß § 2 Absatz 1 GemHVO-Doppik)		Ergebnisse des Haushaltsvorjahres	Ansätze des Haushaltsvorjahres einschl. Nachträge	Ansatz des ersten Haushaltsjahres	Ansatz des zweiten Haushaltsjahres	Planungsdaten des ersten Haushaltsfolgejahres	Planungsdaten des zweiten Haushaltsfolgejahres	Erläuterung
			2018	2019	2020	2021	2022	2023	Kontonummer
			in €	in €	in €	in €	in €	in €	
			1	2	3	4	5	6	
1.	+	Steuern und ähnliche Abgaben	128.670,45	116.400	108.500	108.500	108.500	108.500	40
		40110000 Grundsteuer A	10.502,78	10.500	11.200	11.200	11.200	11.200	
		40120000 Grundsteuer B	29.098,82	28.500	31.200	31.200	31.200	31.200	
		40130000 Gewerbesteuer	29.893,70	15.000	10.900	10.900	10.900	10.900	
		40210000 Gemeindeanteil an der Einkommensteuer	45.950,26	49.400	50.600	50.600	50.600	50.600	
		40220000 Gemeindeanteil an der Umsatzsteuer	4.196,77	4.700	4.200	4.200	4.200	4.200	
		40320000 Hundesteuer	522,72	500	400	400	400	400	
		40521000 Familienleistungsausgleich	8.505,40	7.800	0	0	0	0	
2.	+	Zuwendungen, allgemeine Umlagen und sonstige Transfererträge	76.335,83	168.100	191.700	190.000	202.300	202.300	41
		41110000 Schlüsselzuweisungen vom Land	69.840,37	80.400	99.100	102.300	114.600	114.600	
		41441000 Zuweisungen und Zuschüsse für laufende Zwecke vom Bund	5.855,61	0	0	0	0	0	
		41442000 Zuweisungen und Zuschüsse für laufende Zwecke vom Land	639,85	0	0	0	0	0	
		41510000 Erträge aus der Auflösung von Sonderposten aus Zuwendungen	0,00	87.700	87.700	87.700	87.700	87.700	
		41620000 Allgemeine Umlagen von Gemeinden und Gemeindeverbänden	0,00	0	4.900	0	0	0	
3.	+	Erträge der sozialen Sicherung	0,00	0	0	0	0	0	42
4.	+	Öffentlich-rechtliche Leistungsentgelte	162.737,14	155.100	158.100	158.100	158.100	158.100	43
		43200000 Benutzungsgebühren, Beiträge und ähnliche Entgelte, Kostenerstattungen	162.617,14	155.000	158.000	158.000	158.000	158.000	
		43225000 Entgelte für die Sondernutzung von Straßen	120,00	100	100	100	100	100	
5.	+	Privatrechtliche Leistungsentgelte	6.276,48	5.300	5.900	6.000	6.000	6.000	441.443,44 4.445,448
		44110000 Mieten und Pachten, Erbbauzinsen	6.276,48	5.300	5.900	6.000	6.000	6.000	
6.	+	Kostenerstattungen und Kostenumlagen	976,36	0	0	0	0	0	442,448
		44259000 Kostenerstattungen und Kostenumlagen vom sonstigen privaten Bereich	976,36	0	0	0	0	0	
7.	+	Erhöhung des Bestandes an fertigen und unfertigen Erzeugnissen	0,00	0	0	0	0	0	451
	-	Verminderung des Bestandes an fertigen und unfertigen Erzeugnissen	0,00	0	0	0	0	0	
8.	+	Anderere aktivierte Eigenleistungen	0,00	0	0	0	0	0	452
9.	+	Zinserträge und sonstige Finanzerträge	8.778,67	6.000	7.000	7.000	7.000	7.000	47
		47151000 Zinserträge von inländischen Banken	259,65	0	0	0	0	0	
		47600000 Finanzerträge aus Sondervermögen mit Sonderrechnung, Zweckverbänden, Anstalten des öffentlichen Rechts und rechtsfähigen kommunalen Stiftungen	8.453,52	6.000	7.000	7.000	7.000	7.000	
		47920000 Vollverzinsung aus Gewerbesteuer (§ 233a AO)	65,50	0	0	0	0	0	
10.	+	Sonstige laufende Erträge	6.626,35	6.000	6.000	6.000	6.000	6.000	46
		46250000 Konzessionsabgaben	5.543,00	6.000	6.000	6.000	6.000	6.000	
		46290000 Sonstige weitere sonstige laufende Erträge	1.083,35	0	0	0	0	0	
11.	=	Summe der ordentlichen Erträge (Summe der Nummern 1 bis 10)	390.401,28	456.900	477.200	475.600	487.900	487.900	
12.	-	Personalaufwendungen	28.936,07	24.700	31.000	31.000	31.000	31.000	50
		50100000 Aufwendungen für ehrenamtlich Tätige	5.460,00	5.600	9.600	9.600	9.600	9.600	
		50220000 Dienstbezüge und dergleichen für Arbeitsnehmer	16.882,56	12.100	12.100	12.100	12.100	12.100	
		50290000 Dienstbezüge und dergleichen für Sonstige	1.810,00	2.500	3.500	3.500	3.500	3.500	
		50320000 Beiträge zu Versorgungskassen für Arbeitnehme	506,03	600	600	600	600	600	
		50420000 Beiträge zur gesetzlichen Sozialversicherung für Arbeitnehmer	3.370,53	2.600	2.600	2.600	2.600	2.600	
		50430000 Beiträge zur gesetzlichen Sozialversicherung für ehrenamtlich Tätige	366,00	400	1.400	1.400	1.400	1.400	

Gemeinde: 51 Gemeinde Meesiger

Nr.	Ertrags- und Aufwandsarten (gemäß § 2 Absatz 1 GemHVO-Doppik)	Ergebnisse des Haushaltsvorjahres	Ansätze des Haushaltsvorjahres einschl. Nachträge	Ansatz des ersten Haushaltsjahres	Ansatz des zweiten Haushaltsjahres	Planungsdaten des ersten Haushaltsfolgejahres	Planungsdaten des zweiten Haushaltsfolgejahres	Erläuterung
		2018	2019	2020	2021	2022	2023	Kontonummer
		in €	in €	in €	in €	in €	in €	
		1	2	3	4	5	6	
	50490000 Sonstige Beiträge zur gesetzlichen Sozialversicherung	505,20	800	1.100	1.100	1.100	1.100	
	50900000 Pauschalierte Lohnsteuer (auch Zahlungen über Knappschaft)	35,75	100	100	100	100	100	
13.	- Versorgungsaufwendungen	0,00	0	0	0	0	0	51
14.	- Aufwendungen für Sach- und Dienstleistungen	130.682,21	178.500	240.600	196.600	191.900	192.100	52
	52200000 Aufwendungen für Energie / Wasser / Abwasser / Abfall	45.733,31	46.500	47.400	47.400	47.400	47.400	
	52310000 Unterhaltung der Grundstücke, Außenanlagen, Gebäude und Gebäudeeinrichtungen	11.217,44	25.800	48.500	14.800	10.300	10.300	
	52320000 Bewirtschaftung der Grundstücke, Außenanlagen, Gebäude und Gebäudeeinrichtungen	4.325,55	4.600	4.600	4.600	4.600	4.600	
	52330000 Unterhaltung des Infrastrukturvermögens	4.939,41	15.800	17.500	11.800	11.800	11.800	
	52350000 Fahrzeugunterhaltung	3.571,70	6.900	6.400	6.600	6.400	6.600	
	52360000 Unterhaltung der Maschinen und technischen Anlagen	0,00	100	0	0	0	0	
	52370000 Unterhaltung der Betriebs- und Geschäftsausstattung	0,00	200	200	200	200	200	
	52380000 geringwertigen Geräte, Ausrüstungsgegenstände bis 1000 € Netto	292,11	600	6.200	800	800	800	
	52490000 Sonstige Aufwendungen für Sachleistungen und Verbrauchsmittel	629,05	600	600	600	600	600	
	52543000 Kostenerstattungen an Gemeinden und Gemeindeverbände	15.079,77	24.700	70.900	71.500	71.500	71.500	
	52544000 Kostenerstattungen an Zweckverbände	10.237,23	15.000	16.600	16.600	16.600	16.600	
	52551000 Kostenerstattungen an private Unternehmen	13.924,46	14.000	0	0	0	0	
	52559000 Kostenerstattungen an den sonstigen privaten Bereich	0,00	2.000	0	0	0	0	
	52920000 Sonstige Aufwendungen für Dienstleistungen	20.732,18	21.700	21.700	21.700	21.700	21.700	
15.	- Abschreibungen auf immaterielle Vermögensgegenstände des Anlagevermögens und auf Sachanlagen sowie auf aktivierte Aufwendungen für die Ingangsetzung und Erweiterung der Verwaltung	0,00	100.600	101.000	101.000	101.000	101.000	53
	53400000 Abschreibungen auf bebaute Grundstücke und grundstücksgleiche Rechte	0,00	77.200	77.200	77.200	77.200	77.200	
	53500000 Abschreibungen auf das Infrastrukturvermögen	0,00	21.100	21.100	21.100	21.100	21.100	
	53800000 Abschreibungen auf Maschinen und technische Anlagen, Fahrzeuge, Betriebs- und Geschäftsausstattung, Pflanzen, Tiere	0,00	2.300	2.700	2.700	2.700	2.700	
16.	- Abschreibungen auf Vermögensgegenstände des Umlaufvermögens, soweit diese die üblichen Abschreibungen überschreiten	601,60	0	0	0	0	0	
	53942515 Abschreibungen auf Gebührenforderungen gegen den privaten Bereich	601,60	0	0	0	0	0	
17.	- Zuwendungen, Umlagen und sonstige Transferaufwendung	128.223,71	126.100	142.000	142.000	142.000	142.000	54
	54159000 Zuweisungen und Zuschüsse für laufende Zwecke an den sonstigen privaten Bereich	1.153,03	1.300	1.300	1.300	1.300	1.300	
	54310000 Gewerbesteuerumlage	3.021,60	1.100	700	700	700	700	
	54421000 Allgemeine Umlagen an Landkreise	86.825,17	87.700	88.000	88.000	88.000	88.000	
	54422000 Allgemeine Umlagen an Amt oder geschäftsführende Gemeinde	37.223,91	36.000	52.000	52.000	52.000	52.000	
18.	- Aufwendungen der sozialen Sicherung	0,00	0	0	0	0	0	55
19.	- Zinsaufwendungen und sonstige Finanzaufwendungen	64,61	0	0	0	0	0	57
	57511000 Zinsaufwendungen und sonstige Finanzaufwendungen an inländische Banken (inländischer Geldmarkt)	34,11	0	0	0	0	0	
	57910000 Sonstige Zinsen und sonstige Finanzaufwendungen aus der Vollverzinsung der Gewerbesteuer (§ 233a AO)	30,50	0	0	0	0	0	

Gemeinde: 51 Gemeinde Meesiger

Nr.		Ertrags- und Aufwandsarten (gemäß § 2 Absatz 1 GemHVO-Doppik)	Ergebnisse des Haushaltsvorjahres	Ansätze des Haushaltsvorjahres einschl. Nachträge	Ansatz des ersten Haushaltsjahres	Ansatz des zweiten Haushaltsjahres	Planungsdaten des ersten Haushaltsfolgejahres	Planungsdaten des zweiten Haushaltsfolgejahres	Erläuterung Konto- nummer
			2018	2019	2020	2021	2022	2023	
			in €	in €	in €	in €	in €	in €	
			1	2	3	4	5	6	
20.	-	Sonstige laufenden Aufwendungen	22.970,23	27.000	25.400	25.400	25.400	25.400	56
		56140000 Aufwendungen für allgemeine Betreuung der Bediensteten	29,56	100	100	100	100	100	
		56210000 Mieten, Pachten und Erbbauzinsen	18.196,07	20.400	18.900	18.900	18.900	18.900	
		56290000 Sonstige Aufwendungen für die Inanspruchnahme von Rechten und Diensten	773,50	1.100	1.100	1.100	1.100	1.100	
		56310000 Büromaterial	51,02	100	200	200	200	200	
		56340000 Telefon, Datenübertragungskosten	865,12	900	900	900	900	900	
		56350000 Öffentliche Bekanntmachungen	909,63	1.200	1.000	1.000	1.000	1.000	
		56411000 Gebäudeversicherungen	1.034,02	1.200	1.200	1.200	1.200	1.200	
		56413000 Haftpflichtversicherungen	135,08	200	400	400	400	400	
		56414000 Unfallversicherungen	273,73	500	600	600	600	600	
		56416000 Umlagen an Schadensausgleichskassen	313,08	500	300	300	300	300	
		56420000 Beiträge zu Wirtschaftsverbänden, Berufsvertretungen und Vereinen	339,42	500	400	400	400	400	
		56930000 Repräsentationen	50,00	300	300	300	300	300	
21.	=	Summe der ordentlichen Aufwendungen (Summe der Nummern 12 bis 20)	311.478,43	456.900	540.000	496.000	491.300	491.500	
22.	=	Ordentliches Ergebnis (Summe der Nummern 11 und 2)	78.922,85	0	-62.800	-20.400	-3.400	-3.600	
23.	+	Außerordentliche Erträge	0,00	0	0	0	0	0	491
24.	-	Außerordentliche Aufwendungen	0,00	0	0	0	0	0	591
25.	=	Jahresergebnis (Jahresüberschuss/Jahresfehlbetrag) vor Veränderung der Rücklagen (Nummer 22 zuzüglich Nummer 23 abzüglich Nummer 24)	78.922,85	0	-62.800	-20.400	-3.400	-3.600	
26.	-	Einstellung in die Kapitalrücklage	0,00	0	0	0	0	0	592
27.	+	Entnahme aus der Kapitalrücklage	0,00	0	62.800	20.400	3.400	3.600	492
		49210000 Entnahme aus der allgemeinen Kapitalrücklage	0,00	0	62.800	20.400	3.400	3.600	
28.	-	Einstellung in die Rücklage für Belastungen aus dem kommunalen Finanzausgleich	0,00	0	0	0	0	0	593
29.	+	Entnahme aus der Rücklage für Belastungen aus dem kommunalen Finanzausgleich	0,00	0	0	0	0	0	493
30.	+	Entnahme aus sonstigen zweckgebundenen Ergebnisrücklagen	0,00	0	0	0	0	0	494
31.	=	Jahresergebnis (Jahresüberschuss/Jahresfehlbetrag, Nummer 25 zuzüglich Nummern 27, 29 und 30 abzüglich Nummern 26 und 28)	78.922,85	0	0	0	0	0	
		nachrichtlich							
32.		Ergebnisvortrag aus dem Haushaltsvorjahr	153.524,91	232.448	232.448	232.448	232.448	232.448	
33.		Ergebnis (Überschuss/Fehlbetrag) zum 31. Dezember des Haushaltsjahres (Summe der Nummern 31 und 32)	232.447,76	232.448	232.448	232.448	232.448	232.448	

Gemeinde: 51 Gemeinde Meesiger

Nr.	Einzahlungs- und Auszahlungsarten (gemäß § 3 Absatz 1 Satz 1 GemHVO-Doppik)		Ergebnisse des Haushaltsvorjahres	Ansätze des Haushaltsvorjahres einschl. Nachträge	Ansatz des ersten Haushaltsjahres	Ansatz des zweiten Haushaltsjahres	Planungsdaten des ersten Haushaltsfolgejahres	Planungsdaten des zweiten Haushaltsfolgejahres	Erläuterung
			2018	2019	2020	2021	2022	2023	Kontonummer
			in €	in €	in €	in €	in €	in €	
			1	2	3	4	5	6	
1.	+	Steuern und ähnliche Abgaben	129.614,76	116.400	108.500	108.500	108.500	108.500	60
		60110000 Grundsteuer A	10.513,72	10.500	11.200	11.200	11.200	11.200	
		60120000 Grundsteuer B	29.311,62	28.500	31.200	31.200	31.200	31.200	
		60130000 Gewerbesteuer	30.216,90	15.000	10.900	10.900	10.900	10.900	
		60210000 Gemeindeanteil an der Einkommensteuer	46.244,69	49.400	50.600	50.600	50.600	50.600	
		60220000 Gemeindeanteil an der Umsatzsteuer	4.266,84	4.700	4.200	4.200	4.200	4.200	
		60320000 Hundesteuer	555,59	500	400	400	400	400	
		60521000 Familienleistungsausgleich	8.505,40	7.800	0	0	0	0	
2.	+	Zuwendungen, allgemeine Umlagen und sonstige Transfereinzahlungen	76.335,83	80.400	104.000	102.300	114.600	114.600	61
		61110000 Schlüsselzuweisungen vom Land	69.840,37	80.400	99.100	102.300	114.600	114.600	
		61441000 Zuweisungen und Zuschüsse für laufende Zwecke vom Bund	5.855,61	0	0	0	0	0	
		61442000 Zuweisungen und Zuschüsse für laufende Zwecke vom Land	639,85	0	0	0	0	0	
		61620000 Allgemeine Umlagen von Gemeinden und Gemeindeverbänden	0,00	0	4.900	0	0	0	
3.	+	Einzahlungen der sozialen Sicherung	0,00	0	0	0	0	0	62
4.	+	Öffentlich-rechtliche Leistungsentgelte	163.294,51	155.100	158.100	158.100	158.100	158.100	63
		63200000 Benutzungsgebühren, Beiträge und ähnliche Entgelte, Kostenerstattungen	163.174,51	155.000	158.000	158.000	158.000	158.000	
		63225000 Entgelte für die Sondernutzung von Straßen	120,00	100	100	100	100	100	
5.	+	Privatrechtliche Leistungsentgelte	6.641,48	5.300	5.900	6.000	6.000	6.000	641,648
		64110000 Mieten und Pachten, Erbbauzinsen	6.641,48	5.300	5.900	6.000	6.000	6.000	
6.	+	Kostenerstattungen und Kostenumlagen	2.901,54	0	0	0	0	0	642,648
		64259000 Kostenerstattungen und Kostenumlagen vom sonstigen privaten Bereich	2.901,54	0	0	0	0	0	
7.	+	Erhöhung des Bestandes an fertigen und unfertigen Erzeugnissen	0,00	0	0	0	0	0	651
	-	Verminderung des Bestandes an fertigen und unfertigen Erzeugnissen	0,00	0	0	0	0	0	
8.	+	Zinseinzahlungen und sonstige Finanzeinzahlungen	8.778,67	6.000	7.000	7.000	7.000	7.000	67
		67151000 Zinseinzahlungen für Kredite von inländischen Banken	259,65	0	0	0	0	0	
		67600000 Finanzeinzahlungen aus Sondervermögen mit Sonderrechnung, Zweckverbänden, Anstalten des öffentlichen Rechts und rechtsfähigen kommunalen Stiftungen	8.453,52	6.000	7.000	7.000	7.000	7.000	
		67920000 Vollverzinsung aus Gewerbesteuer (§ 233a AO)	65,50	0	0	0	0	0	
9.	+	Sonstige laufende Einzahlungen	8.218,63	6.000	6.000	6.000	6.000	6.000	66 ./. 669
		66250000 Konzessionsabgaben	7.135,28	6.000	6.000	6.000	6.000	6.000	
		66290000 Sonstige laufende Einzahlungen (Sonstige)	1.083,35	0	0	0	0	0	
10.	=	Summe der ordentlichen Einzahlungen (Summe der Nummern 1 bis 9)	395.785,42	369.200	389.500	387.900	400.200	400.200	
11.	-	Personalauszahlungen	28.936,07	24.700	31.000	31.000	31.000	31.000	70
		70100000 Auszahlungen für ehrenamtlich Tätige	5.460,00	5.600	9.600	9.600	9.600	9.600	
		70220000 Dienstbezüge und dergleichen für Arbeitsnehmer	16.882,56	12.100	12.100	12.100	12.100	12.100	
		70290000 Dienstbezüge und dergleichen für Sonstige	1.810,00	2.500	3.500	3.500	3.500	3.500	
		70320000 Beiträge zu Versorgungskassen für Arbeitnehmer	506,03	600	600	600	600	600	
		70420000 Beiträge zur gesetzlichen Sozialversicherung für Arbeitnehmer	3.370,53	2.600	2.600	2.600	2.600	2.600	
		70430000 Beiträge zur gesetzlichen Sozialversicherung für ehrenamtlich Tätige	366,00	400	1.400	1.400	1.400	1.400	
		70490000 Beiträge zur gesetzlichen Sozialversicherung für Sonstige	505,20	800	1.100	1.100	1.100	1.100	
		70900000 Pauschalierter Lohnsteuer (auch Zahlungen über Knappschaft)	35,75	100	100	100	100	100	

Gemeinde: 51 Gemeinde Meesiger

Nr.	Einzahlungs- und Auszahlungsarten (gemäß § 3 Absatz 1 Satz 1 GemHVO-Doppik)	Ergebnisse des Haushaltsvorjahres	Ansätze des Haushaltsvorjahres einschl. Nachträge	Ansatz des ersten Haushaltsjahres	Ansatz des zweiten Haushaltsjahres	Planungsdaten des ersten Haushaltsjahres	Planungsdaten des zweiten Haushaltsjahres	Erläuterung	
		2018	2019	2020	2021	2022	2023	Kontonummer	
		in €	in €	in €	in €	in €	in €		
		1	2	3	4	5	6		
12.	-	Versorgungsauszahlungen	0,00	0	0	0	0	0	71
13.	-	Auszahlungen für Sach- und Dienstleistungen	127.099,28	178.500	240.600	196.600	191.900	192.100	72
		72200000 Auszahlungen für Energie / Wasser / Abwasser / Abfall	45.077,34	46.500	47.400	47.400	47.400	47.400	
		72310000 Unterhaltung der Grundstücke, Außenanlagen, Gebäude und Gebäudeeinrichtungen	10.931,49	25.800	48.500	14.800	10.300	10.300	
		72320000 Bewirtschaftung der Grundstücke, Außenanlagen, Gebäude und Gebäudeeinrichtungen	4.325,55	4.600	4.600	4.600	4.600	4.600	
		72330000 Unterhaltung des Infrastrukturvermögens	4.725,21	15.800	17.500	11.800	11.800	11.800	
		72350000 Fahrzeugunterhaltung	3.691,77	6.900	6.400	6.600	6.400	6.600	
		72360000 Unterhaltung der Maschinen und technischen Anlagen	0,00	100	0	0	0	0	
		72370000 Unterhaltung der Betriebs- und Geschäftsausstattung	0,00	200	200	200	200	200	
		72380000 Unterhaltung der geringwertigen Geräte, Ausrüstungs- und sonstige Gebrauchsgegenstände	292,11	600	6.200	800	800	800	
		72490000 Sonstige Auszahlungen für Sachleistungen und Verbrauchsmittel	523,08	600	600	600	600	600	
		72543000 Kostenerstattungen an Gemeinden und Gemeindeverbände	13.858,84	24.700	70.900	71.500	71.500	71.500	
		72544000 Kostenerstattungen an Zweckverbände	10.237,23	15.000	16.600	16.600	16.600	16.600	
		72551000 Kostenerstattungen an private Unternehmen	12.704,48	14.000	0	0	0	0	
		72559000 Kostenerstattungen an den sonstigen privaten Bereich	0,00	2.000	0	0	0	0	
		72920000 Sonstige Auszahlungen für Dienstleistungen	20.732,18	21.700	21.700	21.700	21.700	21.700	
14.	-	Zuwendungen, Umlagen und sonstige Transferauszahlung	126.877,06	126.100	142.000	142.000	142.000	142.000	74
		74159000 Zuweisungen und Zuschüsse für laufende Zwecke an den sonstigen privaten Bereich	1.153,03	1.300	1.300	1.300	1.300	1.300	
		74310000 Gewerbesteuerumlage	2.037,96	1.100	700	700	700	700	
		74421000 Allgemeine Umlagen an Landkreise	86.825,17	87.700	88.000	88.000	88.000	88.000	
		74422000 Allgemeine Umlagen an Amt oder geschäftsführende Gemeinde	36.860,90	36.000	52.000	52.000	52.000	52.000	
15.	-	Auszahlungen der sozialen Sicherung	0,00	0	0	0	0	0	75
16.	-	Zinsauszahlungen und sonstige Finanzauszahlungen	64,61	0	0	0	0	0	77
		77511000 Zinsauszahlungen und sonstige Finanzauszahlungen an inländische Banken (inländischer Geldmarkt)	34,11	0	0	0	0	0	
		77910000 Sonstige Zinsen und sonstige Finanzauszahlungen aus der Vollverzinsung der Gewerbesteuer (§ 233a AO)	30,50	0	0	0	0	0	
17.	-	Sonstige laufende Auszahlungen	22.952,74	27.000	25.400	25.400	25.400	25.400	76 J.7695
		76140000 Auszahlungen für allgemeine Betreuung der Bediensteten	29,56	100	100	100	100	100	
		76210000 Mieten, Pachten und Erbbauzinsen	18.196,07	20.400	18.900	18.900	18.900	18.900	
		76290000 Sonstige Auszahlungen für die Inanspruchnahme von Rechten und Diensten	773,50	1.100	1.100	1.100	1.100	1.100	
		76310000 Büromaterial	51,02	100	200	200	200	200	
		76340000 Telefon, Datenübertragungskosten	847,63	900	900	900	900	900	
		76350000 Öffentliche Bekanntmachungen	909,63	1.200	1.000	1.000	1.000	1.000	
		76411000 Gebäudeversicherungen	1.034,02	1.200	1.200	1.200	1.200	1.200	
		76413000 Haftpflichtversicherungen	135,08	200	400	400	400	400	
		76414000 Unfallversicherungen	273,73	500	600	600	600	600	
		76416000 Umlagen an Schadensausgleichskassen	313,08	500	300	300	300	300	
		76420000 Beiträge zu Wirtschaftsverbänden, Berufsvertretungen und Vereinen	339,42	500	400	400	400	400	
		76930000 Repräsentationen	50,00	300	300	300	300	300	
18.	=	Summe der ordentlichen Auszahlungen (Summe der N	305.929,76	356.300	439.000	395.000	390.300	390.500	

Gemeinde: 51 Gemeinde Meesiger

		ummern 11 bis 17)							
19.	=	Saldo der ordentlichen Ein- und Auszahlungen (Saldo der Nummern 10 und 18)	89.855,66	12.900	-49.500	-7.100	9.900	9.700	
20.	+	Außerordentliche Einzahlungen	0,00	0	0	0	0	0	669
21.	-	Außerordentliche Auszahlungen	0,00	0	0	0	0	0	7695
22.	=	Saldo der ordentlichen und außerordentlichen Ein- und Auszahlungen (Nummer 19 zuzüglich Nummer 20 abzüglich Nummer 21)	89.855,66	12.900	-49.500	-7.100	9.900	9.700	
23.	+	Einzahlungen aus Investitionszuwendungen	6.655,14	7.800	31.100	16.100	16.100	15.900	681
		<i>68142000 Investitionszuwendungen vom Land</i>	6.655,14	7.800	16.100	16.100	16.100	15.900	
		<i>68170000 Anzahlungen auf Sonderposten zum Anlagevermögen</i>	0,00	0	15.000	0	0	0	
24.	+	Einzahlungen aus Beiträgen und ähnlichen Entgelten	1.068,82	0	0	0	0	0	682
		<i>68260000 Anzahlungen für Beiträge</i>	1.068,82	0	0	0	0	0	
25.	+	Einzahlungen aus immateriellen Vermögensgegenständen	0,00	0	0	0	0	0	684
26.	+	Einzahlungen aus Sachanlagen	3.730,00	0	0	0	0	0	685
		<i>68560710 Einzahlungen für Fahrzeuge</i>	3.730,00	0	0	0	0	0	
27.	+	Einzahlungen aus Finanzanlagen	0,00	0	0	0	0	0	686
28.	+	Einzahlungen aus sonstigen Ausleihungen und Kreditgewährungen	0,00	0	0	0	0	0	687
29.	+	Einzahlungen aus Vorräten	0,00	0	0	0	0	0	688
30.	+	Sonstige Investitionseinzahlungen	0,00	0	0	0	0	0	689
31.	=	Summe der Einzahlungen aus Investitionstätigkeit (Summe der Nummern 23 bis 30)	11.453,96	7.800	31.100	16.100	16.100	15.900	
32.	-	Auszahlungen für immaterielle Vermögensgegenstände	0,00	3.500	11.600	0	0	0	781 + 784
		<i>78400000 Auszahlungen für immaterielle Vermögensgegenstände</i>	0,00	3.500	11.600	0	0	0	
33.	-	Auszahlungen für Sachanlagen	9.903,38	24.000	99.000	0	0	0	785
		<i>78560710 Auszahlungen für Fahrzeuge</i>	7.899,01	0	7.000	0	0	0	
		<i>78570820 Auszahlungen für Betriebs- und Geschäftsausstattung</i>	0,00	0	12.000	0	0	0	
		<i>78590960 Auszahlungen für Anlagen im Bau</i>	2.004,37	24.000	80.000	0	0	0	
34.	-	Auszahlungen für Finanzanlagen	0,00	0	0	0	0	0	786
35.	-	Auszahlungen für sonstige Ausleihungen und Kreditgewährungen	0,00	0	0	0	0	0	787
36.	-	Auszahlungen für Vorräte	0,00	0	0	0	0	0	788
37.	-	Sonstige Investitionsauszahlungen	0,00	0	0	0	0	0	789
38.	=	Summe der Auszahlungen aus Investitionstätigkeit (Summe der Nummern 32 bis 37)	9.903,38	27.500	110.600	0	0	0	
39.	=	Saldo aus den Ein- und Auszahlungen aus Investitionstätigkeit (Saldo der Nummern 31 und 38)	1.550,58	-19.700	-79.500	16.100	16.100	15.900	
40.	=	Finanzmittelüberschuss/Finanzmittelfehlbetrag (Summe der Nummern 22 und 39)	91.406,24	-6.800	-129.000	9.000	26.000	25.600	
41.	+	Einzahlungen aus der Aufnahme von Krediten für Investitionen und Investitionsförderungsmaßnahmen	0,00	0	0	0	0	0	691 + 692
42.	-	Auszahlungen für planmäßige Tilgung von Krediten für Investitionen und Investitionsförderungsmaßnahmen	2.468,30	0	0	0	0	0	791 + 792
		<i>79253000 Tilgung von Krediten für Investitionen vom inländischen Geldmarkt / Laufzeit mehr als 5 Jahre</i>	2.468,30	0	0	0	0	0	
43.	-	Sonstige Auszahlungen zur Tilgung von Krediten für Investitionen und Investitionsförderungsmaßnahmen	0,00	0	0	0	0	0	791 + 792
44.	=	Saldo der Ein- und Auszahlungen aus Krediten für Investitionen und Investitionsförderungsmaßnahmen (Nummer 41 abzüglich Nummern 42 und 43)	-2.468,30	0	0	0	0	0	
45.	=	Saldo der durchlaufenden Gelder und ungeklärten Zahlungsvorgänge	-7.158,35	0	0	0	0	0	699 J. 799
46.	=	Veränderung der Forderungen und Verbindlichkeiten aus Krediten zur Sicherung der Zahlungsfähigkeit gegenüber dem Amt (Summe der Nummern 40, 44 und 45)	81.779,59	-6.800	-129.000	9.000	26.000	25.600	
nachrichtlich:									
47.		Jahresbezogener Saldo der laufenden Ein- und Auszahlungen (Saldo der Nummern 22 und 42)	87.387,36	12.900	-49.500	-7.100	9.900	9.700	
48.		Saldo der laufenden Ein- und Auszahlungen zum 31. Dezember des Vorjahres	396.104,87	483.492	496.392	446.892	439.792	449.692	
49.		Saldo der laufenden Ein- und Auszahlungen zum 31. Dezember des Haushaltsjahres (Summe der Nummern 47	483.492,23	496.392	446.892	439.792	449.692	459.392	

Gemeinde: 51 Gemeinde Meesiger

		und 48)							
		darunter:							
		Zuführung zum investiven Bereich aus einem positiven Saldo der laufenden Ein- und Auszahlungen zum 31. Dezember des Haushaltsvorvorjahres (Einzahlung in Nummer 30 (Sonstige Investitionseinzahlungen) und Auszahlung in Nummer 17 (Sonstige laufende Auszahlungen) enthalten)	0,00	0	0	0	0	0	0
		Zuführung zur Deckung eines negativen Saldos der laufenden Ein- und Auszahlungen zum 31. Dezember des Haushaltsjahres aus dem investiven Bereich (Einzahlung in Nummer 9 (Sonstige laufende Einzahlungen) und Auszahlung in Nummer 37 (Sonstige Investitionsauszahlungen) enthalten)	0,00	0	0	0	0	0	0

Übersicht über die Zusammensetzung und Entwicklung des Saldos der liquiden Mittel und der Kredite zur Sicherung der Zahlungsfähigkeit im Finanzplanungszeitraum 2020 / 2021

Seite : 8
 Datum: 12.03.2020
 Uhrzeit: 10:55:02

Gemeinde: 51 Gemeinde Meesiger

lfd. Nr.		Ergebnisse des Haushaltsvorjahres	Ansätze des Haushaltsvorjahres einschl. Nachträge	Ansatz des ersten Haushaltsjahres	Ansatz des zweiten Haushaltsjahres	Planungsdaten des ersten Haushaltsfolgejahres	Planungsdaten des zweiten Haushaltsfolgejahres
		2018	2019	2020	2021	2022	2023
		in €	in €	in €	in €	in €	in €
		1	2	3	4	5	6
1	Forderungen gegenüber dem Amt aus dem Zahlungsmittelbestand zum 31. Dezember des Haushaltsvorjahres (gemäß § 47 Absatz 4 Nummer 2.2.6.1 GemHVO-Doppik)	342.749,36	424.528	417.728	288.728	297.728	323.728
2	- Verbindlichkeiten gegenüber dem Amt aus dem Zahlungsmittelbestand zum 31. Dezember des Haushaltsvorjahres (gemäß § 47 Absatz 5 Nummer 4.10.1 GemHVO-Doppik)	0,00	0	0	0	0	0
3	= Saldo der Forderungen und Verbindlichkeiten gegenüber dem Amt aus dem Zahlungsmittelbestand zum 31. Dezember des Haushaltsvorjahres	342.749,36	424.528	417.728	288.728	297.728	323.728
Saldo laufende Ein- und Auszahlungen zum 31. Dezember des Haushaltsvorjahres							
4	Saldo laufende Ein- und Auszahlungen zum 31. Dezember des Haushaltsvorjahres	396.104,87	483.492	496.392	446.892	439.792	449.692
5	+ Korrektur des Vortrages	0,00	0	0	0	0	0
6	+ Saldo der ordentlichen und außerordentlichen Ein- und Auszahlungen (§ 3 Absatz 1 Satz 1 Nummer 22 GemHVO-Doppik)	89.855,66	12.900	-49.500	-7.100	9.900	9.700
7	- Planmäßige Tilgung von Krediten für Investitionen und Investitionsförderungsmaßnahmen (§ 3 Absatz 1 Satz 1 Nummer 42 GemHVO-Doppik)	2.468,30	0	0	0	0	0
8	+ Saldo laufende Ein- und Auszahlungen zum 31. Dezember des Haushaltsjahres	483.492,23	496.392	446.892	439.792	449.692	459.392
Saldo der Ein- und Auszahlungen aus Investitionstätigkeit zum 31. Dezember des Haushaltsvorjahres							
9	Saldo der Ein- und Auszahlungen aus Investitionstätigkeit zum 31. Dezember des Haushaltsvorjahres	-60.513,86	-58.963	-78.663	-158.163	-142.063	-125.963
10	+ Korrektur des Vortrages	0,00	0	0	0	0	0
11	+ Saldo der Ein- und Auszahlungen aus Investitionstätigkeit (§ 3 Absatz 1 Satz 1 Nummer 39 GemHVO-Doppik)	1.550,58	-19.700	-79.500	16.100	16.100	15.900
12	+ Saldo der Ein- und Auszahlungen aus Krediten für Investitionen und Investitionsförderungsmaßnahmen (ohne planmäßige Tilgung)	0,00	0	0	0	0	0
13	+ Saldo der Ein- und Auszahlungen aus Investitionstätigkeit zum 31. Dezember des Haushaltsjahres	-58.963,28	-78.663	-158.163	-142.063	-125.963	-110.063
Saldo der durchlaufenden Gelder und ungeklärte Zahlungsvorgänge zum 31. Dezember des Haushaltsvorjahres							
14	Saldo der durchlaufenden Gelder und ungeklärte Zahlungsvorgänge zum 31. Dezember des Haushaltsvorjahres	7.158,35	0	0	0	0	0
15	+ Korrektur des Vortrages	0,00	0	0	0	0	0
16	+ Saldo der durchlaufenden Gelder und ungeklärten Zahlungsvorgänge (§ 3 Absatz 1 Satz 1 Nummer 45 GemHVO-Doppik)	-7.158,35	0	0	0	0	0
17	+ Saldo der durchlaufenden Gelder und ungeklärte Zahlungsvorgänge zum 31. Dezember des Haushaltsjahres	0,00	0	0	0	0	0
Saldo der Forderungen und Verbindlichkeiten gegenüber dem Amt aus dem Zahlungsmittelbestand zum 31. Dezember des Haushaltsjahres							
18	= Saldo der Forderungen und Verbindlichkeiten gegenüber dem Amt aus dem Zahlungsmittelbestand zum 31. Dezember des Haushaltsjahres	424.528,95	417.728	288.728	297.728	323.728	349.328

Gemeinde: 51 Gemeinde Meesiger

Hauptproduktbereich 1 Zentrale Verwaltung
 Produktbereich 11 Innere Verwaltung
 Produktgruppe 111 Verwaltungssteuerung
 Produkt 11100 Verwaltungssteuerung

Nr.	Ertrags- und Aufwandsarten (gemäß § 4 Absatz 10 GemHVO-Doppik)		Ergebnisse des Haushaltsvorvorjahres	Ansätze des Haushaltsvorjahres einschl. Nachträge	Ansatz des ersten Haushaltsjahres	Ansatz des zweiten Haushaltsjahres	Planungsdaten des ersten Haushaltsfolgejahres	Planungsdaten des zweiten Haushaltsfolgejahres
			2018	2019	2020	2021	2022	2023
			in €	in €	in €	in €	in €	in €
			1	2	3	4	5	6
6.	+	Kostenerstattungen und Kostenumlagen 44259000 Kostenerstattungen und Kostenumlagen vom sonstigen privaten Bereich	6,93 6,93	0 0	0 0	0 0	0 0	0 0
11.	=	Summe der ordentlichen Erträge (Summe der Nummern 1 bis 10)	6,93	0	0	0	0	0
12.	-	Personalaufwendungen 50100000 Aufwendungen für ehrenamtlich Tätige 50430000 Beiträge zur gesetzlichen Sozialversicherung für ehrenamtlich Tätige	5.826,00 5.460,00 366,00	6.000 5.600 400	11.000 9.600 1.400	11.000 9.600 1.400	11.000 9.600 1.400	11.000 9.600 1.400
20.	-	Sonstige laufende Aufwendungen 56413000 Haftpflichtversicherungen 56414000 Unfallversicherungen 56416000 Umlagen an Schadensausgleichskassen 56420000 Beiträge zu Wirtschaftsverbänden, Berufsvertretungen und Vereinen 56930000 Repräsentationen	587,57 135,08 22,63 225,50 154,36 50,00	1.100 200 100 300 200 300	1.100 400 100 100 200 300	1.100 400 100 100 200 300	1.100 400 100 100 200 300	1.100 400 100 100 200 300
21.	=	Summe der ordentlichen Aufwendungen (Summe der Nummern 12 bis 20)	6.413,57	7.100	12.100	12.100	12.100	12.100
22.	=	Ordentliches Ergebnis (Saldo der Nummern 11 und 21)	-6.406,64	-7.100	-12.100	-12.100	-12.100	-12.100
25.	=	Jahresergebnis des Teilhaushaltes vor Verrechnung der internen Leistungsbeziehungen und vor Veränderung der Rücklagen (Nummer 22 zuzüglich Nummer 23 abzüglich Nummer 24)	-6.406,64	-7.100	-12.100	-12.100	-12.100	-12.100
28.	=	Jahresergebnis des Teilhaushaltes nach Verrechnung der internen Leistungsbeziehungen und vor Veränderung der Rücklagen (Nummer 25 zuzüglich Nummer 26 abzüglich Nummer 27)	-6.406,64	-7.100	-12.100	-12.100	-12.100	-12.100

Gemeinde: 51 Gemeinde Meesiger

Hauptproduktbereich 1 Zentrale Verwaltung
 Produktbereich 11 Innere Verwaltung
 Produktgruppe 114 Zentrale Dienste
 Produkt 11401 Zentrale Grundstücks- und Gebäudeverwaltung

Nr.	Ertrags- und Aufwandsarten (gemäß § 4 Absatz 10 GemHVO-Doppik)		Ergebnisse des Haushaltsvorjahres	Ansätze des Haushaltsvorjahres einschl. Nachträge	Ansatz des ersten Haushaltsjahres	Ansatz des zweiten Haushaltsjahres	Planungsdaten des ersten Haushaltsfolgejahres	Planungsdaten des zweiten Haushaltsfolgejahres
			2018	2019	2020	2021	2022	2023
			in €	in €	in €	in €	in €	in €
			1	2	3	4	5	6
2.	+	Zuwendungen, allgemeine Umlagen und sonstige Transfererträge <i>41441000 Zuweisungen und Zuschüsse für laufende Zwecke vom Bund</i>	5.855,61 5.855,61	0 0	0 0	0 0	0 0	0 0
5.	+	Privatrechtliche Leistungsentgelte <i>44110000 Mieten und Pachten, Erbbauzinsen</i>	0,00 0,00	0 0	1.800 1.800	1.800 1.800	1.800 1.800	1.800 1.800
6.	+	Kostenerstattungen und Kostenumlagen <i>44259000 Kostenerstattungen und Kostenumlagen vom sonstigen privaten Bereich</i>	22,01 22,01	0 0	0 0	0 0	0 0	0 0
11.	=	Summe der ordentlichen Erträge (Summe der Nummern 1 bis 10)	5.877,62	0	1.800	1.800	1.800	1.800
12.	-	Personalaufwendungen <i>50220000 Dienstbezüge und dergleichen für Arbeitsnehmer</i> <i>50290000 Dienstbezüge und dergleichen für Sonstige</i> <i>50320000 Beiträge zu Versorgungskassen für Arbeitnehme</i> <i>50420000 Beiträge zur gesetzlichen Sozialversicherung für Arbeitnehmer</i> <i>50490000 Sonstige Beiträge zur gesetzlichen Sozialversicherung</i> <i>50900000 Pauschalierter Lohnsteuer (auch Zahlungen über Knappschaft)</i>	8.272,79 4.879,68 1.810,00 67,91 974,25 505,20 35,75	3.500 0 2.500 100 0 800 100	4.800 0 3.500 100 0 1.100 100	4.800 0 3.500 100 0 1.100 100	4.800 0 3.500 100 0 1.100 100	4.800 0 3.500 100 0 1.100 100
14.	-	Aufwendungen für Sach- und Dienstleistungen <i>52350000 Fahrzeugunterhaltung</i>	502,05 502,05	1.200 1.200	1.000 1.000	1.200 1.200	1.000 1.000	1.200 1.200
20.	-	Sonstige laufenden Aufwendungen <i>56290000 Sonstige Aufwendungen für die Inanspruchnahme von Rechten und Diensten</i> <i>56414000 Unfallversicherungen</i> <i>56416000 Umlagen an Schadensausgleichskassen</i>	902,52 773,50 41,44 87,58	1.400 1.100 100 200	1.500 1.100 200 200	1.500 1.100 200 200	1.500 1.100 200 200	1.500 1.100 200 200
21.	=	Summe der ordentlichen Aufwendungen (Summe der Nummern 12 bis 20)	9.677,36	6.100	7.300	7.500	7.300	7.500
22.	=	Ordentliches Ergebnis (Saldo der Nummern 11 und 21)	-3.799,74	-6.100	-5.500	-5.700	-5.500	-5.700
25.	=	Jahresergebnis des Teilhaushaltes vor Verrechnung der internen Leistungsbeziehungen und vor Veränderung der Rücklagen (Nummer 22 zuzüglich Nummer 23 abzüglich Nummer 24)	-3.799,74	-6.100	-5.500	-5.700	-5.500	-5.700
28.	=	Jahresergebnis des Teilhaushaltes nach Verrechnung der internen Leistungsbeziehungen und vor Veränderung der Rücklagen (Nummer 25 zuzüglich Nummer 26 abzüglich Nummer 27)	-3.799,74	-6.100	-5.500	-5.700	-5.500	-5.700

Gemeinde: 51 Gemeinde Meesiger

Hauptproduktbereich 1 Zentrale Verwaltung
 Produktbereich 12 Sicherheit und Ordnung
 Produktgruppe 126 Brandschutz
 Produkt 12600 Freiwillige Feuerwehr Ostufer Kummerower See

Nr.	Ertrags- und Aufwandsarten (gemäß § 4 Absatz 10 GemHVO-Doppik)		Ergebnisse des Haushaltsvorvorjahres	Ansätze des Haushaltsvorjahres einschl. Nachträge	Ansatz des ersten Haushaltsjahres	Ansatz des zweiten Haushaltsjahres	Planungsdaten des ersten Haushaltsfolgejahres	Planungsdaten des zweiten Haushaltsfolgejahres
			2018	2019	2020	2021	2022	2023
			in €	in €	in €	in €	in €	in €
			1	2	3	4	5	6
2.	+	Zuwendungen, allgemeine Umlagen und sonstige Transfererträge <i>41510000 Erträge aus der Auflösung von Sonderposten aus Zuwendungen</i>	0,00 <i>0,00</i>	1.200 <i>1.200</i>	1.200 <i>1.200</i>	1.200 <i>1.200</i>	1.200 <i>1.200</i>	1.200 <i>1.200</i>
5.	+	Privatrechtliche Leistungsentgelte <i>44110000 Mieten und Pachten, Erbbauzinsen</i>	0,00 <i>0,00</i>	0 <i>0</i>	1.200 <i>1.200</i>	1.200 <i>1.200</i>	1.200 <i>1.200</i>	1.200 <i>1.200</i>
11.	=	Summe der ordentlichen Erträge (Summe der Nummern 1 bis 10)	0,00	1.200	2.400	2.400	2.400	2.400
14.	-	Aufwendungen für Sach- und Dienstleistungen <i>52310000 Unterhaltung der Grundstücke, Außenanlagen, Gebäude und Gebäudeeinrichtungen</i> <i>52543000 Kostenerstattungen an Gemeinden und Gemeindeverbände</i>	4.689,60 <i>0,00</i> <i>4.689,60</i>	7.300 <i>1.300</i> <i>6.000</i>	12.300 <i>5.000</i> <i>7.300</i>	8.500 <i>1.200</i> <i>7.300</i>	8.500 <i>1.200</i> <i>7.300</i>	8.500 <i>1.200</i> <i>7.300</i>
15.	-	Abschreibungen auf immaterielle Vermögensgegenstände des Anlagevermögens und auf Sachanlagen sowie auf aktivierte Aufwendungen für die Ingangsetzung und Erweiterung der Verwaltung <i>53400000 Abschreibungen auf bebaute Grundstücke und grundstücksgleiche Rechte</i>	0,00 <i>0,00</i>	1.300 <i>1.300</i>	1.300 <i>1.300</i>	1.300 <i>1.300</i>	1.300 <i>1.300</i>	1.300 <i>1.300</i>
21.	=	Summe der ordentlichen Aufwendungen (Summe der Nummern 12 bis 20)	4.689,60	8.600	13.600	9.800	9.800	9.800
22.	=	Ordentliches Ergebnis (Saldo der Nummern 11 und 21)	-4.689,60	-7.400	-11.200	-7.400	-7.400	-7.400
25.	=	Jahresergebnis des Teilhaushaltes vor Verrechnung der internen Leistungsbeziehungen und vor Veränderung der Rücklagen (Nummer 22 zuzüglich Nummer 23 abzüglich Nummer 24)	-4.689,60	-7.400	-11.200	-7.400	-7.400	-7.400
28.	=	Jahresergebnis des Teilhaushaltes nach Verrechnung der internen Leistungsbeziehungen und vor Veränderung der Rücklagen (Nummer 25 zuzüglich Nummer 26 abzüglich Nummer 27)	-4.689,60	-7.400	-11.200	-7.400	-7.400	-7.400

Gemeinde: 51 Gemeinde Meesiger

Hauptproduktbereich 2 Schule und Kultur
 Produktbereich 21 Grundschulen, Regionale Schulen, Gymnasien, Gesamtschulen
 Produktgruppe 211 Grundschulen (§ 11 Abs. 2 Nr.1a) SchulG M-V
 Produkt 21100 Grundschulen

Nr.	Ertrags- und Aufwandsarten (gemäß § 4 Absatz 10 GemHVO-Doppik)		Ergebnisse des Haushalts- vorvorjahres	Ansätze des Haushalts- vorjahres einschl. Nachträge	Ansatz des ersten Haushalts- jahres	Ansatz des zweiten Haushalts- jahres	Planungs- daten des ersten Haushalts- folgejahres	Planungs- daten des zweiten Haushalts- folgejahres
			2018	2019	2020	2021	2022	2023
			in €	in €	in €	in €	in €	in €
			1	2	3	4	5	6
14.	-	Aufwendungen für Sach- und Dienstleistungen <i>52543000 Kostenerstattungen an Gemeinden und Gemeindeverbände</i>	5.495,50 5.495,50	7.500 7.500	8.400 8.400	8.400 8.400	8.400 8.400	8.400 8.400
21.	=	Summe der ordentlichen Aufwendungen (Summe der Nummern 12 bis 20)	5.495,50	7.500	8.400	8.400	8.400	8.400
22.	=	Ordentliches Ergebnis (Saldo der Nummern 11 und 21)	-5.495,50	-7.500	-8.400	-8.400	-8.400	-8.400
25.	=	Jahresergebnis des Teilhaushaltes vor Verrechnung der internen Leistungsbeziehungen und vor Veränderung der Rücklagen (Nummer 22 zuzüglich Nummer 23 abzüglich Nummer 24)	-5.495,50	-7.500	-8.400	-8.400	-8.400	-8.400
28.	=	Jahresergebnis des Teilhaushaltes nach Verrechnung der internen Leistungsbeziehungen und vor Veränderung der Rücklagen (Nummer 25 zuzüglich Nummer 26 abzüglich Nummer 27)	-5.495,50	-7.500	-8.400	-8.400	-8.400	-8.400

Gemeinde: 51 Gemeinde Meesiger

Hauptproduktbereich 2 Schule und Kultur
 Produktbereich 21 Grundschulen, Regionale Schulen, Gymnasien, Gesamtschulen
 Produktgruppe 215 Regionale Schulen (§ 11 Abs. 2 Nr.1b) SchulG M-V
 Produkt 21500 Regionalschulen

Nr.	Ertrags- und Aufwandsarten (gemäß § 4 Absatz 10 GemHVO-Doppik)		Ergebnisse des Haushalts- vorvorjahres	Ansätze des Haushalts- vorjahres einschl. Nachträge	Ansatz des ersten Haushalts- jahres	Ansatz des zweiten Haushalts- jahres	Planungs- daten des ersten Haushalts- folgejahres	Planungs- daten des zweiten Haushalts- folgejahres
			2018	2019	2020	2021	2022	2023
			in €	in €	in €	in €	in €	in €
			1	2	3	4	5	6
14.	-	Aufwendungen für Sach- und Dienstleistungen <i>52543000 Kostenerstattungen an Gemeinden und Gemeindeverbände</i>	3.674,67 3.674,67	3.000 3.000	3.000 3.000	3.000 3.000	3.000 3.000	3.000 3.000
21.	=	Summe der ordentlichen Aufwendungen (Summe der Nummern 12 bis 20)	3.674,67	3.000	3.000	3.000	3.000	3.000
22.	=	Ordentliches Ergebnis (Saldo der Nummern 11 und 21)	-3.674,67	-3.000	-3.000	-3.000	-3.000	-3.000
25.	=	Jahresergebnis des Teilhaushaltes vor Verrechnung der internen Leistungsbeziehungen und vor Veränderung der Rücklagen (Nummer 22 zuzüglich Nummer 23 abzüglich Nummer 24)	-3.674,67	-3.000	-3.000	-3.000	-3.000	-3.000
28.	=	Jahresergebnis des Teilhaushaltes nach Verrechnung der internen Leistungsbeziehungen und vor Veränderung der Rücklagen (Nummer 25 zuzüglich Nummer 26 abzüglich Nummer 27)	-3.674,67	-3.000	-3.000	-3.000	-3.000	-3.000

Gemeinde: 51 Gemeinde Meesiger

Hauptproduktbereich 2 Schule und Kultur
 Produktbereich 28 Heimat- und sonstige Kulturpflege
 Produktgruppe 281 Heimat- und sonstige Kulturpflege
 Produkt 28100 Heimat und sonstige Kulturpflege

Nr.	Ertrags- und Aufwandsarten (gemäß § 4 Absatz 10 GemHVO-Doppik)		Ergebnisse des Haushaltsvorjahres	Ansätze des Haushaltsvorjahres einschl. Nachträge	Ansatz des ersten Haushaltsjahres	Ansatz des zweiten Haushaltsjahres	Planungsdaten des ersten Haushaltsfolgejahres	Planungsdaten des zweiten Haushaltsfolgejahres
			2018	2019	2020	2021	2022	2023
			in €	in €	in €	in €	in €	in €
			1	2	3	4	5	6
11.	=	Summe der ordentlichen Erträge (Summe der Nummern 1 bis 10)	0,00	0	0	0	0	0
14.	-	Aufwendungen für Sach- und Dienstleistungen	1.026,73	1.500	0	0	0	0
		<i>52310000 Unterhaltung der Grundstücke, Außenanlagen, Gebäude und Gebäudeeinrichtungen</i>	1.026,73	1.500	0	0	0	0
17.	-	Zuwendungen, Umlagen und sonstige Transferaufwendung	953,03	1.000	1.000	1.000	1.000	1.000
		<i>54159000 Zuweisungen und Zuschüsse für laufende Zwecke an den sonstigen privaten Bereich</i>	953,03	1.000	1.000	1.000	1.000	1.000
21.	=	Summe der ordentlichen Aufwendungen (Summe der Nummern 12 bis 20)	1.979,76	2.500	1.000	1.000	1.000	1.000
22.	=	Ordentliches Ergebnis (Saldo der Nummern 11 und 21)	-1.979,76	-2.500	-1.000	-1.000	-1.000	-1.000
25.	=	Jahresergebnis des Teilhaushaltes vor Verrechnung der internen Leistungsbeziehungen und vor Veränderung der Rücklagen (Nummer 22 zuzüglich Nummer 23 abzüglich Nummer 24)	-1.979,76	-2.500	-1.000	-1.000	-1.000	-1.000
28.	=	Jahresergebnis des Teilhaushaltes nach Verrechnung der internen Leistungsbeziehungen und vor Veränderung der Rücklagen (Nummer 25 zuzüglich Nummer 26 abzüglich Nummer 27)	-1.979,76	-2.500	-1.000	-1.000	-1.000	-1.000

Gemeinde: 51 Gemeinde Meesiger

Hauptproduktbereich 3 Soziales und Jugend
 Produktbereich 33 Förderung der Wohlfahrtspflege
 Produktgruppe 331 Förderung von Trägern der Wohlfahrtspflege
 Produkt 33100 Rentnerbetreuung

Nr.	Ertrags- und Aufwandsarten (gemäß § 4 Absatz 10 GemHVO-Doppik)		Ergebnisse des Haushalts- vorvorjahres	Ansätze des Haushalts- vorjahres einschl. Nachträge	Ansatz des ersten Haushalts- jahres	Ansatz des zweiten Haushalts- jahres	Planungs- daten des ersten Haushalts- folgejahres	Planungs- daten des zweiten Haushalts- folgejahres
			2018	2019	2020	2021	2022	2023
			in €	in €	in €	in €	in €	in €
			1	2	3	4	5	6
14.	-	Aufwendungen für Sach- und Dienstleistungen 52490000 Sonstige Aufwendungen für Sachleistungen und Verbrauchsmittel	629,05 629,05	600 600	600 600	600 600	600 600	600 600
21.	=	Summe der ordentlichen Aufwendungen (Summe der Nummern 12 bis 20)	629,05	600	600	600	600	600
22.	=	Ordentliches Ergebnis (Saldo der Nummern 11 und 21)	-629,05	-600	-600	-600	-600	-600
25.	=	Jahresergebnis des Teilhaushaltes vor Verrechnung der internen Leistungsbeziehungen und vor Veränderung der Rücklagen (Nummer 22 zuzüglich Nummer 23 abzüglich Nummer 24)	-629,05	-600	-600	-600	-600	-600
28.	=	Jahresergebnis des Teilhaushaltes nach Verrechnung der internen Leistungsbeziehungen und vor Veränderung der Rücklagen (Nummer 25 zuzüglich Nummer 26 abzüglich Nummer 27)	-629,05	-600	-600	-600	-600	-600

Gemeinde: 51 Gemeinde Meesiger

Hauptproduktbereich 3 Soziales und Jugend
 Produktbereich 35 Sonstige soziale Hilfen und Leistungen
 Produktgruppe 351 Sonstige soziale Hilfen und Leistungen
 Produkt 35100 Sonstige soziale Hilfen und Leistungen

Nr.	Ertrags- und Aufwandsarten (gemäß § 4 Absatz 10 GemHVO-Doppik)		Ergebnisse des Haushaltsvorjahres	Ansätze des Haushaltsvorjahres einschl. Nachträge	Ansatz des ersten Haushaltsjahres	Ansatz des zweiten Haushaltsjahres	Planungsdaten des ersten Haushaltsfolgejahres	Planungsdaten des zweiten Haushaltsfolgejahres
			2018	2019	2020	2021	2022	2023
			in €	in €	in €	in €	in €	in €
			1	2	3	4	5	6
17.	-	Zuwendungen, Umlagen und sonstige Transferaufwendung	200,00	300	300	300	300	300
		<i>54159000 Zuweisungen und Zuschüsse für laufende Zwecke an den sonstigen privaten Bereich</i>	<i>200,00</i>	<i>300</i>	<i>300</i>	<i>300</i>	<i>300</i>	<i>300</i>
21.	=	Summe der ordentlichen Aufwendungen (Summe der Nummern 12 bis 20)	200,00	300	300	300	300	300
22.	=	Ordentliches Ergebnis (Saldo der Nummern 11 und 21)	-200,00	-300	-300	-300	-300	-300
25.	=	Jahresergebnis des Teilhaushaltes vor Verrechnung der internen Leistungsbeziehungen und vor Veränderung der Rücklagen (Nummer 22 zuzüglich Nummer 23 abzüglich Nummer 24)	-200,00	-300	-300	-300	-300	-300
28.	=	Jahresergebnis des Teilhaushaltes nach Verrechnung der internen Leistungsbeziehungen und vor Veränderung der Rücklagen (Nummer 25 zuzüglich Nummer 26 abzüglich Nummer 27)	-200,00	-300	-300	-300	-300	-300

Gemeinde: 51 Gemeinde Meesiger

Hauptproduktbereich 3 Soziales und Jugend
 Produktbereich 36 Kinder-, Jugend- und Familienhilfe
 Produktgruppe 361 Förderung von Kindern in Tageseinrichtungen und in Tagespflege
 Produkt 36100 Träger von Kindertageseinrichtungen und Tagespflegepersonen

Nr.	Ertrags- und Aufwandsarten (gemäß § 4 Absatz 10 GemHVO-Doppik)		Ergebnisse des Haushaltsvorjahres	Ansätze des Haushaltsvorjahres einschl. Nachträge	Ansatz des ersten Haushaltsjahres	Ansatz des zweiten Haushaltsjahres	Planungsdaten des ersten Haushaltsfolgejahres	Planungsdaten des zweiten Haushaltsfolgejahres
			2018	2019	2020	2021	2022	2023
			in €	in €	in €	in €	in €	in €
			1	2	3	4	5	6
2.	+	Zuwendungen, allgemeine Umlagen und sonstige Transfererträge <i>41442000 Zuweisungen und Zuschüsse für laufende Zwecke vom Land</i>	639,85	0	0	0	0	0
			639,85	0	0	0	0	0
11.	=	Summe der ordentlichen Erträge (Summe der Nummern 1 bis 10)	639,85	0	0	0	0	0
14.	-	Aufwendungen für Sach- und Dienstleistungen <i>52543000 Kostenerstattungen an Gemeinden und Gemeindeverbände</i> <i>52551000 Kostenerstattungen an private Unternehmen</i> <i>52559000 Kostenerstattungen an den sonstigen privaten Bereich</i>	12.704,48	16.000	27.000	27.600	27.600	27.600
			0,00	0	27.000	27.600	27.600	27.600
			12.704,48	14.000	0	0	0	0
			0,00	2.000	0	0	0	0
21.	=	Summe der ordentlichen Aufwendungen (Summe der Nummern 12 bis 20)	12.704,48	16.000	27.000	27.600	27.600	27.600
22.	=	Ordentliches Ergebnis (Saldo der Nummern 11 und 21)	-12.064,63	-16.000	-27.000	-27.600	-27.600	-27.600
25.	=	Jahresergebnis des Teilhaushaltes vor Verrechnung der internen Leistungsbeziehungen und vor Veränderung der Rücklagen (Nummer 22 zuzüglich Nummer 23 abzüglich Nummer 24)	-12.064,63	-16.000	-27.000	-27.600	-27.600	-27.600
28.	=	Jahresergebnis des Teilhaushaltes nach Verrechnung der internen Leistungsbeziehungen und vor Veränderung der Rücklagen (Nummer 25 zuzüglich Nummer 26 abzüglich Nummer 27)	-12.064,63	-16.000	-27.000	-27.600	-27.600	-27.600

Gemeinde: 51 Gemeinde Meesiger

Hauptproduktbereich	3	Soziales und Jugend
Produktbereich	36	Kinder-, Jugend- und Familienhilfe
Produktgruppe	365	Tageseinrichtungen für Kinder
Produkt	36501	Kindertagesstätten in fremder Trägerschaft

Nr.	Ertrags- und Aufwandsarten (gemäß § 4 Absatz 10 GemHVO-Doppik)		Ergebnisse des Haushaltsvorjahres	Ansätze des Haushaltsvorjahres einschl. Nachträge	Ansatz des ersten Haushaltsjahres	Ansatz des zweiten Haushaltsjahres	Planungsdaten des ersten Haushaltsfolgejahres	Planungsdaten des zweiten Haushaltsfolgejahres
			2018	2019	2020	2021	2022	2023
			in €	in €	in €	in €	in €	in €
			1	2	3	4	5	6
14.	-	Aufwendungen für Sach- und Dienstleistungen <i>52551000 Kostenerstattungen an private Unternehmen</i>	1.219,98 1.219,98	0 0	0 0	0 0	0 0	0 0
21.	=	Summe der ordentlichen Aufwendungen (Summe der Nummern 12 bis 20)	1.219,98	0	0	0	0	0
22.	=	Ordentliches Ergebnis (Saldo der Nummern 11 und 21)	-1.219,98	0	0	0	0	0
25.	=	Jahresergebnis des Teilhaushaltes vor Verrechnung der internen Leistungsbeziehungen und vor Veränderung der Rücklagen (Nummer 22 zuzüglich Nummer 23 abzüglich Nummer 24)	-1.219,98	0	0	0	0	0
28.	=	Jahresergebnis des Teilhaushaltes nach Verrechnung der internen Leistungsbeziehungen und vor Veränderung der Rücklagen (Nummer 25 zuzüglich Nummer 26 abzüglich Nummer 27)	-1.219,98	0	0	0	0	0

Gemeinde: 51 Gemeinde Meesiger

Hauptproduktbereich 3 Soziales und Jugend
 Produktbereich 36 Kinder-, Jugend- und Familienhilfe
 Produktgruppe 366 Einrichtungen der Kinder- und Jugendarbeit
 Produkt 36600 Spielplätze

Nr.	Ertrags- und Aufwandsarten (gemäß § 4 Absatz 10 GemHVO-Doppik)		Ergebnisse des Haushaltsvorjahres	Ansätze des Haushaltsvorjahres einschl. Nachträge	Ansatz des ersten Haushaltsjahres	Ansatz des zweiten Haushaltsjahres	Planungsdaten des ersten Haushaltsfolgejahres	Planungsdaten des zweiten Haushaltsfolgejahres
			2018	2019	2020	2021	2022	2023
			in €	in €	in €	in €	in €	in €
			1	2	3	4	5	6
10.	+	Sonstige laufende Erträge <i>46290000 Sonstige weitere sonstige laufende Erträge</i>	1.000,00 <i>1.000,00</i>	0 <i>0</i>	0 <i>0</i>	0 <i>0</i>	0 <i>0</i>	0 <i>0</i>
11.	=	Summe der ordentlichen Erträge (Summe der Nummern 1 bis 10)	1.000,00	0	0	0	0	0
14.	-	Aufwendungen für Sach- und Dienstleistungen <i>52310000 Unterhaltung der Grundstücke, Außenanlagen, Gebäude und Gebäudeeinrichtungen</i>	205,28 <i>205,28</i>	2.700 <i>2.700</i>	1.200 <i>1.200</i>	1.200 <i>1.200</i>	1.200 <i>1.200</i>	1.200 <i>1.200</i>
21.	=	Summe der ordentlichen Aufwendungen (Summe der Nummern 12 bis 20)	205,28	2.700	1.200	1.200	1.200	1.200
22.	=	Ordentliches Ergebnis (Saldo der Nummern 11 und 21)	794,72	-2.700	-1.200	-1.200	-1.200	-1.200
25.	=	Jahresergebnis des Teilhaushaltes vor Verrechnung der internen Leistungsbeziehungen und vor Veränderung der Rücklagen (Nummer 22 zuzüglich Nummer 23 abzüglich Nummer 24)	794,72	-2.700	-1.200	-1.200	-1.200	-1.200
28.	=	Jahresergebnis des Teilhaushaltes nach Verrechnung der internen Leistungsbeziehungen und vor Veränderung der Rücklagen (Nummer 25 zuzüglich Nummer 26 abzüglich Nummer 27)	794,72	-2.700	-1.200	-1.200	-1.200	-1.200

Gemeinde: 51 Gemeinde Meesiger

Hauptproduktbereich 5 Gestaltung Umwelt
 Produktbereich 54 Verkehrsflächen und -anlagen, ÖPVN
 Produktgruppe 540 Konzessionsabgaben
 Produkt 54000 Konzessionsabgaben

Nr.	Ertrags- und Aufwandsarten (gemäß § 4 Absatz 10 GemHVO-Doppik)		Ergebnisse des Haushalts- vorvorjahres	Ansätze des Haushalts- vorjahres einschl. Nachträge	Ansatz des ersten Haushalts- jahres	Ansatz des zweiten Haushalts- jahres	Planungs- daten des ersten Haushalts- folgejahres	Planungs- daten des zweiten Haushalts- folgejahres
			2018	2019	2020	2021	2022	2023
			in €	in €	in €	in €	in €	in €
			1	2	3	4	5	6
10.	+	Sonstige laufende Erträge <i>46250000 Konzessionsabgaben</i>	5.543,00 <i>5.543,00</i>	6.000 <i>6.000</i>	6.000 <i>6.000</i>	6.000 <i>6.000</i>	6.000 <i>6.000</i>	6.000 <i>6.000</i>
11.	=	Summe der ordentlichen Erträge (Summe der Nummern 1 bis 10)	5.543,00	6.000	6.000	6.000	6.000	6.000
22.	=	Ordentliches Ergebnis (Saldo der Nummern 11 und 21)	5.543,00	6.000	6.000	6.000	6.000	6.000
25.	=	Jahresergebnis des Teilhaushaltes vor Verrechnung der internen Leistungsbeziehungen und vor Veränderung der Rücklagen (Nummer 22 zuzüglich Nummer 23 abzüglich Nummer 24)	5.543,00	6.000	6.000	6.000	6.000	6.000
28.	=	Jahresergebnis des Teilhaushaltes nach Verrechnung der internen Leistungsbeziehungen und vor Veränderung der Rücklagen (Nummer 25 zuzüglich Nummer 26 abzüglich Nummer 27)	5.543,00	6.000	6.000	6.000	6.000	6.000

Gemeinde: 51 Gemeinde Meesiger

Hauptproduktbereich 5 Gestaltung Umwelt
 Produktbereich 54 Verkehrsflächen und -anlagen, ÖPVN
 Produktgruppe 541 Gemeindestraßen
 Produkt 54100 Gemeindestraßen

Nr.	Ertrags- und Aufwandsarten (gemäß § 4 Absatz 10 GemHVO-Doppik)		Ergebnisse des Haushaltsvorjahres	Ansätze des Haushaltsvorjahres einschl. Nachträge	Ansatz des ersten Haushaltsjahres	Ansatz des zweiten Haushaltsjahres	Planungsdaten des ersten Haushaltsfolgejahres	Planungsdaten des zweiten Haushaltsfolgejahres
			2018	2019	2020	2021	2022	2023
			in €	in €	in €	in €	in €	in €
			1	2	3	4	5	6
2.	+	Zuwendungen, allgemeine Umlagen und sonstige Transfererträge <i>41510000 Erträge aus der Auflösung von Sonderposten aus Zuwendungen</i>	0,00 <i>0,00</i>	17.100 <i>17.100</i>	17.100 <i>17.100</i>	17.100 <i>17.100</i>	17.100 <i>17.100</i>	17.100 <i>17.100</i>
4.	+	Öffentlich-rechtliche Leistungsentgelte <i>43225000 Entgelte für die Sondernutzung von Straßen</i>	120,00 <i>120,00</i>	100 <i>100</i>	100 <i>100</i>	100 <i>100</i>	100 <i>100</i>	100 <i>100</i>
6.	+	Kostenerstattungen und Kostenumlagen <i>44259000 Kostenerstattungen und Kostenumlagen vom sonstigen privaten Bereich</i>	24,57 <i>24,57</i>	0 <i>0</i>	0 <i>0</i>	0 <i>0</i>	0 <i>0</i>	0 <i>0</i>
11.	=	Summe der ordentlichen Erträge (Summe der Nummern 1 bis 10)	144,57	17.200	17.200	17.200	17.200	17.200
14.	-	Aufwendungen für Sach- und Dienstleistungen <i>52200000 Aufwendungen für Energie / Wasser / Abwasser / Abfall</i> <i>52330000 Unterhaltung des Infrastrukturvermögens inkl. Winterdienst</i> <i>52380000 geringwertigen Geräte, Ausrüstungsgegenstände bis 1000 € Netto</i>	3.465,70 <i>322,00</i> <i>3.143,70</i> <i>0,00</i>	13.000 <i>500</i> <i>12.300</i> <i>200</i>	15.700 <i>500</i> <i>14.500</i> <i>700</i>	9.200 <i>500</i> <i>8.500</i> <i>200</i>	9.200 <i>500</i> <i>8.500</i> <i>200</i>	9.200 <i>500</i> <i>8.500</i> <i>200</i>
15.	-	Abschreibungen auf immaterielle Vermögensgegenstände des Anlagevermögens und auf Sachanlagen sowie auf aktivierte Aufwendungen für die Ingangsetzung und Erweiterung der Verwaltung <i>53500000 Abschreibungen auf das Infrastrukturvermögen</i>	0,00 <i>0,00</i>	21.100 <i>21.100</i>	21.100 <i>21.100</i>	21.100 <i>21.100</i>	21.100 <i>21.100</i>	21.100 <i>21.100</i>
21.	=	Summe der ordentlichen Aufwendungen (Summe der Nummern 12 bis 20)	3.465,70	34.100	36.800	30.300	30.300	30.300
22.	=	Ordentliches Ergebnis (Saldo der Nummern 11 und 21)	-3.321,13	-16.900	-19.600	-13.100	-13.100	-13.100
25.	=	Jahresergebnis des Teilhaushaltes vor Verrechnung der internen Leistungsbeziehungen und vor Veränderung der Rücklagen (Nummer 22 zuzüglich Nummer 23 abzüglich Nummer 24)	-3.321,13	-16.900	-19.600	-13.100	-13.100	-13.100
28.	=	Jahresergebnis des Teilhaushaltes nach Verrechnung der internen Leistungsbeziehungen und vor Veränderung der Rücklagen (Nummer 25 zuzüglich Nummer 26 abzüglich Nummer 27)	-3.321,13	-16.900	-19.600	-13.100	-13.100	-13.100

Gemeinde: 51 Gemeinde Meesiger

Hauptproduktbereich 5 Gestaltung Umwelt
 Produktbereich 54 Verkehrsflächen und -anlagen, ÖPVN
 Produktgruppe 542 Kreisstraßen
 Produkt 54200 Kreisstraßen

Nr.	Ertrags- und Aufwandsarten (gemäß § 4 Absatz 10 GemHVO-Doppik)		Ergebnisse des Haushalts- vorvorjahres	Ansätze des Haushalts- vorjahres einschl. Nachträge	Ansatz des ersten Haushalts- jahres	Ansatz des zweiten Haushalts- jahres	Planungs- daten des ersten Haushalts- folgejahres	Planungs- daten des zweiten Haushalts- folgejahres
			2018	2019	2020	2021	2022	2023
			in €	in €	in €	in €	in €	in €
			1	2	3	4	5	6
11.	=	Summe der ordentlichen Erträge (Summe der Nummern 1 bis 10)	0,00	0	0	0	0	0
14.	-	Aufwendungen für Sach- und Dienstleistungen	138,00	700	400	700	700	700
		52200000 Aufwendungen für Energie / Wasser / Abwasser / Abfall	138,00	200	200	200	200	200
		52330000 Unterhaltung des Infrastrukturvermögens inkl. Winterdienst	0,00	500	200	500	500	500
21.	=	Summe der ordentlichen Aufwendungen (Summe der Nummern 12 bis 20)	138,00	700	400	700	700	700
22.	=	Ordentliches Ergebnis (Saldo der Nummern 11 und 21)	-138,00	-700	-400	-700	-700	-700
25.	=	Jahresergebnis des Teilhaushaltes vor Verrechnung der internen Leistungsbeziehungen und vor Veränderung der Rücklagen (Nummer 22 zuzüglich Nummer 23 abzüglich Nummer 24)	-138,00	-700	-400	-700	-700	-700
28.	=	Jahresergebnis des Teilhaushaltes nach Verrechnung der internen Leistungsbeziehungen und vor Veränderung der Rücklagen (Nummer 25 zuzüglich Nummer 26 abzüglich Nummer 27)	-138,00	-700	-400	-700	-700	-700

Gemeinde: 51 Gemeinde Meesiger

Hauptproduktbereich 5 Gestaltung Umwelt
 Produktbereich 54 Verkehrsflächen und -anlagen, ÖPVN
 Produktgruppe 546 Parkeinrichtungen
 Produkt 54600 Parkeinrichtungen

Nr.	Ertrags- und Aufwandsarten (gemäß § 4 Absatz 10 GemHVO-Doppik)		Ergebnisse des Haushalts- vorvorjahres	Ansätze des Haushalts- vorjahres einschl. Nachträge	Ansatz des ersten Haushalts- jahres	Ansatz des zweiten Haushalts- jahres	Planungs- daten des ersten Haushalts- folgejahres	Planungs- daten des zweiten Haushalts- folgejahres
			2018	2019	2020	2021	2022	2023
			in €	in €	in €	in €	in €	in €
			1	2	3	4	5	6
4.	+	Öffentlich-rechtliche Leistungsentgelte 43200000 <i>Benutzungsgebühren, Beiträge und ähnliche Entgelte, Kostenerstattungen</i>	10.400,14 10.400,14	9.000 9.000	9.000 9.000	9.000 9.000	9.000 9.000	9.000 9.000
11.	=	Summe der ordentlichen Erträge (Summe der Nummern 1 bis 10)	10.400,14	9.000	9.000	9.000	9.000	9.000
14.	-	Aufwendungen für Sach- und Dienstleistungen 52330000 <i>Unterhaltung des Infrastrukturvermögens</i> 52350000 <i>Fahrzeugunterhaltung</i> 52543000 <i>Kostenerstattungen an Gemeinden und Gemeindeverbände</i>	2.547,77 1.795,71 502,06 250,00	4.800 3.000 1.400 400	4.600 2.800 1.400 400	4.600 2.800 1.400 400	4.600 2.800 1.400 400	4.600 2.800 1.400 400
20.	-	Sonstige laufende Aufwendungen 56210000 <i>Mieten, Pachten und Erbbauzinsen</i>	4.144,00 4.144,00	4.200 4.200	4.400 4.400	4.400 4.400	4.400 4.400	4.400 4.400
21.	=	Summe der ordentlichen Aufwendungen (Summe der Nummern 12 bis 20)	6.691,77	9.000	9.000	9.000	9.000	9.000
22.	=	Ordentliches Ergebnis (Saldo der Nummern 11 und 21)	3.708,37	0	0	0	0	0
25.	=	Jahresergebnis des Teilhaushaltes vor Verrechnung der internen Leistungsbeziehungen und vor Veränderung der Rücklagen (Nummer 22 zuzüglich Nummer 23 abzüglich Nummer 24)	3.708,37	0	0	0	0	0
28.	=	Jahresergebnis des Teilhaushaltes nach Verrechnung der internen Leistungsbeziehungen und vor Veränderung der Rücklagen (Nummer 25 zuzüglich Nummer 26 abzüglich Nummer 27)	3.708,37	0	0	0	0	0

Gemeinde: 51 Gemeinde Meesiger

Hauptproduktbereich 5 Gestaltung Umwelt
 Produktbereich 55 Natur- und Landschaftspflege
 Produktgruppe 551 Öffentliches Grün, Landschaftsbau (ohne andere Produktzuordnung)
 Produkt 55102 Campingplatz Gravelotte

Nr.	Ertrags- und Aufwandsarten (gemäß § 4 Absatz 10 GemHVO-Doppik)		Ergebnisse des Haushaltsvorjahres	Ansätze des Haushaltsvorjahres einschl. Nachträge	Ansatz des ersten Haushaltsjahres	Ansatz des zweiten Haushaltsjahres	Planungsdaten des ersten Haushaltsfolgejahres	Planungsdaten des zweiten Haushaltsfolgejahres
			2018	2019	2020	2021	2022	2023
			in €	in €	in €	in €	in €	in €
			1	2	3	4	5	6
4.	+	Öffentlich-rechtliche Leistungsentgelte 43200000 <i>Benutzungsgebühren, Beiträge und ähnliche Entgelte, Kostenerstattungen</i>	125.165,23 125.165,23	120.000 120.000	120.000 120.000	120.000 120.000	120.000 120.000	120.000 120.000
5.	+	Privatrechtliche Leistungsentgelte 44110000 <i>Mieten und Pachten, Erbbauzinsen</i>	2.894,73 2.894,73	2.000 2.000	900 900	1.000 1.000	1.000 1.000	1.000 1.000
6.	+	Kostenerstattungen und Kostenumlagen 44259000 <i>Kostenerstattungen und Kostenumlagen vom sonstigen privaten Bereich</i>	132,03 132,03	0 0	0 0	0 0	0 0	0 0
10.	+	Sonstige laufende Erträge 46290000 <i>Sonstige weitere sonstige laufende Erträge</i>	73,35 73,35	0 0	0 0	0 0	0 0	0 0
11.	=	Summe der ordentlichen Erträge (Summe der Nummern 1 bis 10)	128.265,34	122.000	120.900	121.000	121.000	121.000
12.	-	Personalaufwendungen 50220000 <i>Dienstbezüge und dergleichen für Arbeitnehmer</i> 50320000 <i>Beiträge zu Versorgungskassen für Arbeitnehmer</i> 50420000 <i>Beiträge zur gesetzlichen Sozialversicherung für Arbeitnehmer</i>	14.837,28 12.002,88 438,12 2.396,28	15.200 12.100 500 2.600	15.200 12.100 500 2.600	15.200 12.100 500 2.600	15.200 12.100 500 2.600	15.200 12.100 500 2.600
14.	-	Aufwendungen für Sach- und Dienstleistungen 52200000 <i>Aufwendungen für Energie / Wasser / Abwasser / Abfall</i> 52310000 <i>Unterhaltung der Grundstücke, Außenanlagen, Gebäude und Gebäudeeinrichtungen</i> 52320000 <i>Bewirtschaftung der Grundstücke, Außenanlagen, Gebäude und Gebäudeeinrichtungen</i> 52350000 <i>Fahrzeugunterhaltung</i> 52370000 <i>Unterhaltung der Betriebs- und Geschäftsausstattung</i> 52380000 <i>geringwertigen Geräte, Ausrüstungsgegenstände bis 1000 € Netto</i> 52543000 <i>Kostenerstattungen an Gemeinden und Gemeindeverbände</i> 52920000 <i>Sonstige Aufwendungen für Dienstleistungen</i>	74.032,93 40.485,55 7.806,06 4.325,55 1.906,28 0,00 180,53 670,00 18.658,96	82.100 40.000 8.000 4.500 3.000 200 200 6.800 19.400	115.500 40.000 21.000 4.500 3.000 200 2.900 24.500 19.400	98.800 40.000 7.000 4.500 3.000 200 200 24.500 19.400	98.800 40.000 7.000 4.500 3.000 200 200 24.500 19.400	
15.	-	Abschreibungen auf immaterielle Vermögensgegenstände des Anlagevermögens und auf Sachanlagen sowie auf aktivierte Aufwendungen für die Ingangsetzung und Erweiterung der Verwaltung 53400000 <i>Abschreibungen auf bebaute Grundstücke und grundstücksgleiche Rechte</i> 53800000 <i>Abschreibungen auf Maschinen und technische Anlagen, Fahrzeuge, Betriebs- und Geschäftsausstattung, Pflanzen, Tiere</i>	0,00 0,00 0,00	4.300 2.600 1.700	5.100 2.600 2.500	5.100 2.600 2.500	5.100 2.600 2.500	5.100 2.600 2.500
16.	-	Abschreibungen auf Vermögensgegenstände des Umlaufvermögens, soweit diese die üblichen Abschreibungen überschreiten 53942515 <i>Abschreibungen auf Gebührenforderungen gegen den privaten Bereich</i>	601,60 601,60	0 0	0 0	0 0	0 0	0 0
20.	-	Sonstige laufenden Aufwendungen 56140000 <i>Aufwendungen für allgemeine Betreuung der Bediensteten</i> 56210000 <i>Mieten, Pachten und Erbbauzinsen</i> 56310000 <i>Büromaterial</i> 56340000 <i>Telefon, Datenübertragungskosten</i>	13.220,07 29,56 10.372,07 51,02 865,12	16.100 100 12.500 100 900	14.200 100 10.800 200 900	14.200 100 10.800 200 900	14.200 100 10.800 200 900	14.200 100 10.800 200 900

Gemeinde: 51 Gemeinde Meesiger

Hauptproduktbereich 5 Gestaltung Umwelt
 Produktbereich 55 Natur- und Landschaftspflege
 Produktgruppe 551 Öffentliches Grün, Landschaftsbau (ohne andere Produktzuordnung)
 Produkt 55102 Campingplatz Gravelotte

Nr.	Ertrags- und Aufwandsarten (gemäß § 4 Absatz 10 GemHVO-Doppik)	Ergebnisse des Haushaltsvorjahres	Ansätze des Haushaltsvorjahres einschl. Nachträge	Ansatz des ersten Haushaltsjahres	Ansatz des zweiten Haushaltsjahres	Planungsdaten des ersten Haushaltsfolgejahres	Planungsdaten des zweiten Haushaltsfolgejahres
		2018	2019	2020	2021	2022	2023
		in €	in €	in €	in €	in €	in €
		1	2	3	4	5	6
	56350000 Öffentliche Bekanntmachungen	909,63	1.200	1.000	1.000	1.000	1.000
	56411000 Gebäudeversicherungen	597,95	700	700	700	700	700
	56414000 Unfallversicherungen	209,66	300	300	300	300	300
	56420000 Beiträge zu Wirtschaftsverbänden, Berufsvertretungen und Vereinen	185,06	300	200	200	200	200
21.	= Summe der ordentlichen Aufwendungen (Summe der Nummern 12 bis 20)	102.691,88	117.700	150.000	133.300	133.300	133.300
22.	= Ordentliches Ergebnis (Saldo der Nummern 11 und 21)	25.573,46	4.300	-29.100	-12.300	-12.300	-12.300
25.	= Jahresergebnis des Teilhaushaltes vor Verrechnung der internen Leistungsbeziehungen und vor Veränderung der Rücklagen (Nummer 22 zuzüglich Nummer 23 abzüglich Nummer 24)	25.573,46	4.300	-29.100	-12.300	-12.300	-12.300
28.	= Jahresergebnis des Teilhaushaltes nach Verrechnung der internen Leistungsbeziehungen und vor Veränderung der Rücklagen (Nummer 25 zuzüglich Nummer 26 abzüglich Nummer 27)	25.573,46	4.300	-29.100	-12.300	-12.300	-12.300

Gemeinde: 51 Gemeinde Meesiger

Hauptproduktbereich 5 Gestaltung Umwelt
 Produktbereich 55 Natur- und Landschaftspflege
 Produktgruppe 552 Öffentliche Gewässer, Wasserbauliche Anlagen, Gewässerschutz
 Produkt 55200 Wasser- und Bodenverband

Nr.	Ertrags- und Aufwandsarten (gemäß § 4 Absatz 10 GemHVO-Doppik)		Ergebnisse des Haushalts- vorvorjahres	Ansätze des Haushalts- vorjahres einschl. Nachträge	Ansatz des ersten Haushalts- jahres	Ansatz des zweiten Haushalts- jahres	Planungs- daten des ersten Haushalts- folgejahres	Planungs- daten des zweiten Haushalts- folgejahres
			2018	2019	2020	2021	2022	2023
			in €	in €	in €	in €	in €	in €
			1	2	3	4	5	6
4.	+	Öffentlich-rechtliche Leistungsentgelte <i>43200000 Benutzungsgebühren, Beiträge und ähnliche Entgelte, Kostenerstattungen</i>	13.048,77 13.048,77	12.000 12.000	15.000 15.000	15.000 15.000	15.000 15.000	15.000 15.000
11.	=	Summe der ordentlichen Erträge (Summe der Nummern 1 bis 10)	13.048,77	12.000	15.000	15.000	15.000	15.000
14.	-	Aufwendungen für Sach- und Dienstleistungen <i>52544000 Kostenerstattungen an Zweckverbände</i>	10.237,23 10.237,23	15.000 15.000	16.600 16.600	16.600 16.600	16.600 16.600	16.600 16.600
21.	=	Summe der ordentlichen Aufwendungen (Summe der Nummern 12 bis 20)	10.237,23	15.000	16.600	16.600	16.600	16.600
22.	=	Ordentliches Ergebnis (Saldo der Nummern 11 und 21)	2.811,54	-3.000	-1.600	-1.600	-1.600	-1.600
25.	=	Jahresergebnis des Teilhaushaltes vor Verrechnung der internen Leistungsbeziehungen und vor Veränderung der Rücklagen (Nummer 22 zuzüglich Nummer 23 abzüglich Nummer 24)	2.811,54	-3.000	-1.600	-1.600	-1.600	-1.600
28.	=	Jahresergebnis des Teilhaushaltes nach Verrechnung der internen Leistungsbeziehungen und vor Veränderung der Rücklagen (Nummer 25 zuzüglich Nummer 26 abzüglich Nummer 27)	2.811,54	-3.000	-1.600	-1.600	-1.600	-1.600

Gemeinde: 51 Gemeinde Meesiger

Hauptproduktbereich 5 Gestaltung Umwelt
 Produktbereich 55 Natur- und Landschaftspflege
 Produktgruppe 552 Öffentliche Gewässer, Wasserbauliche Anlagen, Gewässerschutz
 Produkt 55201 Wasserwanderrastplatz Gravelotte

Nr.	Ertrags- und Aufwandsarten (gemäß § 4 Absatz 10 GemHVO-Doppik)		Ergebnisse des Haushaltsvorjahres	Ansätze des Haushaltsvorjahres einschl. Nachträge	Ansatz des ersten Haushaltsjahres	Ansatz des zweiten Haushaltsjahres	Planungsdaten des ersten Haushaltsfolgejahres	Planungsdaten des zweiten Haushaltsfolgejahres
			2018	2019	2020	2021	2022	2023
			in €	in €	in €	in €	in €	in €
			1	2	3	4	5	6
2.	+	Zuwendungen, allgemeine Umlagen und sonstige Transfererträge 41510000 Erträge aus der Auflösung von Sonderposten aus Zuwendungen	0,00 0,00	69.400 69.400	69.400 69.400	69.400 69.400	69.400 69.400	69.400 69.400
4.	+	Öffentlich-rechtliche Leistungsentgelte 43200000 Benutzungsgebühren, Beiträge und ähnliche Entgelte, Kostenerstattungen	14.003,00 14.003,00	14.000 14.000	14.000 14.000	14.000 14.000	14.000 14.000	14.000 14.000
10.	+	Sonstige laufende Erträge 46290000 Sonstige weitere sonstige laufende Erträge	10,00 10,00	0 0	0 0	0 0	0 0	0 0
11.	=	Summe der ordentlichen Erträge (Summe der Nummern 1 bis 10)	14.013,00	83.400	83.400	83.400	83.400	83.400
14.	-	Aufwendungen für Sach- und Dienstleistungen 52200000 Aufwendungen für Energie / Wasser / Abwasser / Abfall 52310000 Unterhaltung der Grundstücke, Außenanlagen, Gebäude und Gebäudeeinrichtungen 52350000 Fahrzeugunterhaltung 52543000 Kostenerstattungen an Gemeinden und Gemeindeverbände 52920000 Sonstige Aufwendungen für Dienstleistungen	4.699,35 0,00 1.824,08 502,05 300,00 2.073,22	15.300 1.000 10.000 1.000 1.000 2.300	10.300 1.200 5.500 1.000 300 2.300	9.800 1.200 5.000 1.000 300 2.300	5.300 1.200 500 1.000 300 2.300	5.300 1.200 500 1.000 300 2.300
15.	-	Abschreibungen auf immaterielle Vermögensgegenstände des Anlagevermögens und auf Sachanlagen sowie auf aktivierte Aufwendungen für die Ingangsetzung und Erweiterung der Verwaltung 53400000 Abschreibungen auf bebaute Grundstücke und grundstücksgleiche Rechte 53800000 Abschreibungen auf Maschinen und technische Anlagen, Fahrzeuge, Betriebs- und Geschäftsausstattung, Pflanzen, Tiere	0,00 0,00 0,00	72.400 72.300 100	72.400 72.300 100	72.400 72.300 100	72.400 72.300 100	72.400 72.300 100
19.	-	Zinsaufwendungen und sonstige Finanzaufwendungen 57511000 Zinsaufwendungen und sonstige Finanzaufwendungen an inländische Banken (inländischer Geldmarkt)	34,11 34,11	0 0	0 0	0 0	0 0	0 0
20.	-	Sonstige laufenden Aufwendungen 56210000 Mieten, Pachten und Erbbauzinsen	3.680,00 3.680,00	3.700 3.700	3.700 3.700	3.700 3.700	3.700 3.700	3.700 3.700
21.	=	Summe der ordentlichen Aufwendungen (Summe der Nummern 12 bis 20)	8.413,46	91.400	86.400	85.900	81.400	81.400
22.	=	Ordentliches Ergebnis (Saldo der Nummern 11 und 21)	5.599,54	-8.000	-3.000	-2.500	2.000	2.000
25.	=	Jahresergebnis des Teilhaushaltes vor Verrechnung der internen Leistungsbeziehungen und vor Veränderung der Rücklagen (Nummer 22 zuzüglich Nummer 23 abzüglich Nummer 24)	5.599,54	-8.000	-3.000	-2.500	2.000	2.000
28.	=	Jahresergebnis des Teilhaushaltes nach Verrechnung der internen Leistungsbeziehungen und vor Veränderung der Rücklagen (Nummer 25 zuzüglich Nummer 26 abzüglich Nummer 27)	5.599,54	-8.000	-3.000	-2.500	2.000	2.000

Gemeinde: 51 Gemeinde Meesiger

Hauptproduktbereich 5 Gestaltung Umwelt
 Produktbereich 55 Natur- und Landschaftspflege
 Produktgruppe 555 Land- und Forstwirtschaft
 Produkt 55500 Land- und Forstwirtschaft

Nr.	Ertrags- und Aufwandsarten (gemäß § 4 Absatz 10 GemHVO-Doppik)		Ergebnisse des Haushalts- vorvorjahres	Ansätze des Haushalts- vorjahres einschl. Nachträge	Ansatz des ersten Haushalts- jahres	Ansatz des zweiten Haushalts- jahres	Planungs- daten des ersten Haushalts- folgejahres	Planungs- daten des zweiten Haushalts- folgejahres
			2018	2019	2020	2021	2022	2023
			in €	in €	in €	in €	in €	in €
			1	2	3	4	5	6
5.	+	Privatrechtliche Leistungsentgelte <i>44110000 Mieten und Pachten, Erbbauzinsen</i>	2.811,75 2.811,75	2.800 2.800	1.500 1.500	1.500 1.500	1.500 1.500	1.500 1.500
11.	=	Summe der ordentlichen Erträge (Summe der Nummern 1 bis 10)	2.811,75	2.800	1.500	1.500	1.500	1.500
22.	=	Ordentliches Ergebnis (Saldo der Nummern 11 und 21)	2.811,75	2.800	1.500	1.500	1.500	1.500
25.	=	Jahresergebnis des Teilhaushaltes vor Verrechnung der internen Leistungsbeziehungen und vor Veränderung der Rücklagen (Nummer 22 zuzüglich Nummer 23 abzüglich Nummer 24)	2.811,75	2.800	1.500	1.500	1.500	1.500
28.	=	Jahresergebnis des Teilhaushaltes nach Verrechnung der internen Leistungsbeziehungen und vor Veränderung der Rücklagen (Nummer 25 zuzüglich Nummer 26 abzüglich Nummer 27)	2.811,75	2.800	1.500	1.500	1.500	1.500

Gemeinde: 51 Gemeinde Meesiger

Hauptproduktbereich 5 Gestaltung Umwelt
 Produktbereich 57 Wirtschaft und Tourismus
 Produktgruppe 571 Wirtschaftsförderung
 Produkt 57100 AGH- Maßnahmen / AGH- Stützpunkt

Nr.	Ertrags- und Aufwandsarten (gemäß § 4 Absatz 10 GemHVO-Doppik)		Ergebnisse des Haushalts- vorvorjahres	Ansätze des Haushalts- vorjahres einschl. Nachträge	Ansatz des ersten Haushalts- jahres	Ansatz des zweiten Haushalts- jahres	Planungs- daten des ersten Haushalts- folgejahres	Planungs- daten des zweiten Haushalts- folgejahres
			2018	2019	2020	2021	2022	2023
			in €	in €	in €	in €	in €	in €
			1	2	3	4	5	6
14.	-	Aufwendungen für Sach- und Dienstleistungen 52310000 <i>Unterhaltung der Grundstücke, Außenanlagen, Gebäude und Gebäudeeinrichtungen</i> 52350000 <i>Fahrzeugunterhaltung</i> 52360000 <i>Unterhaltung der Maschinen und technischen Anlagen</i> 52380000 <i>geringwertigen Geräte, Ausrüstungsgegenstände bis 1000 € Netto</i>	159,26 0,00 159,26 0,00 0,00	500 100 300 100 0	6.000 4.500 0 0 1.500	300 100 0 0 200	300 100 0 0 200	300 100 0 0 200
15.	-	Abschreibungen auf immaterielle Vermögensgegenstände des Anlagevermögens und auf Sachanlagen sowie auf aktivierte Aufwendungen für die Ingangsetzung und Erweiterung der Verwaltung 53800000 <i>Abschreibungen auf Maschinen und technische Anlagen, Fahrzeuge, Betriebs- und Geschäftsausstattung, Pflanzen, Tiere</i>	0,00 0,00	500 500	100 100	100 100	100 100	100 100
21.	=	Summe der ordentlichen Aufwendungen (Summe der Nummern 12 bis 20)	159,26	1.000	6.100	400	400	400
22.	=	Ordentliches Ergebnis (Saldo der Nummern 11 und 21)	-159,26	-1.000	-6.100	-400	-400	-400
25.	=	Jahresergebnis des Teilhaushaltes vor Verrechnung der internen Leistungsbeziehungen und vor Veränderung der Rücklagen (Nummer 22 zuzüglich Nummer 23 abzüglich Nummer 24)	-159,26	-1.000	-6.100	-400	-400	-400
28.	=	Jahresergebnis des Teilhaushaltes nach Verrechnung der internen Leistungsbeziehungen und vor Veränderung der Rücklagen (Nummer 25 zuzüglich Nummer 26 abzüglich Nummer 27)	-159,26	-1.000	-6.100	-400	-400	-400

Gemeinde: 51 Gemeinde Meesiger

Hauptproduktbereich 5 Gestaltung Umwelt
 Produktbereich 57 Wirtschaft und Tourismus
 Produktgruppe 573 Allgemeine Einrichtungen und Unternehmen
 Produkt 57300 Gemeindehaus

Nr.	Ertrags- und Aufwandsarten (gemäß § 4 Absatz 10 GemHVO-Doppik)		Ergebnisse des Haushaltsvorjahres	Ansätze des Haushaltsvorjahres einschl. Nachträge	Ansatz des ersten Haushaltsjahres	Ansatz des zweiten Haushaltsjahres	Planungsdaten des ersten Haushaltsfolgejahres	Planungsdaten des zweiten Haushaltsfolgejahres
			2018	2019	2020	2021	2022	2023
			in €	in €	in €	in €	in €	in €
			1	2	3	4	5	6
5.	+	Privatrechtliche Leistungsentgelte 44110000 Mieten und Pachten, Erbbauzinsen	570,00 570,00	500 500	500 500	500 500	500 500	500 500
6.	+	Kostenerstattungen und Kostenumlagen 44259000 Kostenerstattungen und Kostenumlagen vom sonstigen privaten Bereich	790,82 790,82	0 0	0 0	0 0	0 0	0 0
11.	=	Summe der ordentlichen Erträge (Summe der Nummern 1 bis 10)	1.360,82	500	500	500	500	500
14.	-	Aufwendungen für Sach- und Dienstleistungen 52200000 Aufwendungen für Energie / Wasser / Abwasser / Abfall 52310000 Unterhaltung der Grundstücke, Außenanlagen, Gebäude und Gebäudeeinrichtungen 52320000 Bewirtschaftung der Grundstücke, Außenanlagen, Gebäude und Gebäudeeinrichtungen 52380000 geringwertigen Geräte, Ausrüstungsgegenstände bis 1000 € Netto	5.254,63 4.787,76 355,29 0,00 111,58	7.300 4.800 2.200 100 200	18.000 5.500 11.300 100 1.100	6.100 5.500 300 100 200	6.100 5.500 300 100 200	6.100 5.500 300 100 200
15.	-	Abschreibungen auf immaterielle Vermögensgegenstände des Anlagevermögens und auf Sachanlagen sowie auf aktivierte Aufwendungen für die Ingangsetzung und Erweiterung der Verwaltung 53400000 Abschreibungen auf bebaute Grundstücke und grundstücksgleiche Rechte	0,00 0,00	1.000 1.000	1.000 1.000	1.000 1.000	1.000 1.000	1.000 1.000
20.	-	Sonstige laufende Aufwendungen 56411000 Gebäudeversicherungen	436,07 436,07	500 500	500 500	500 500	500 500	500 500
21.	=	Summe der ordentlichen Aufwendungen (Summe der Nummern 12 bis 20)	5.690,70	8.800	19.500	7.600	7.600	7.600
22.	=	Ordentliches Ergebnis (Saldo der Nummern 11 und 21)	-4.329,88	-8.300	-19.000	-7.100	-7.100	-7.100
25.	=	Jahresergebnis des Teilhaushaltes vor Verrechnung der internen Leistungsbeziehungen und vor Veränderung der Rücklagen (Nummer 22 zuzüglich Nummer 23 abzüglich Nummer 24)	-4.329,88	-8.300	-19.000	-7.100	-7.100	-7.100
28.	=	Jahresergebnis des Teilhaushaltes nach Verrechnung der internen Leistungsbeziehungen und vor Veränderung der Rücklagen (Nummer 25 zuzüglich Nummer 26 abzüglich Nummer 27)	-4.329,88	-8.300	-19.000	-7.100	-7.100	-7.100

Gemeinde: 51 Gemeinde Meesiger

Hauptproduktbereich 6 Zentrale Finanzleistungen
 Produktbereich 61 Allgemeine Finanzwirtschaft
 Produktgruppe 611 Steuern, allgemeine Zuweisungen, allgemeine Umlagen
 Produkt 61100 Steuern, Allgemeine Zuweisungen, allgemeine Umlagen

Nr.	Ertrags- und Aufwandsarten (gemäß § 4 Absatz 10 GemHVO-Doppik)		Ergebnisse des Haushalts- vorjahres	Ansätze des Haushalts- vorjahres einschl. Nachträge	Ansatz des ersten Haushalts- jahres	Ansatz des zweiten Haushalts- jahres	Planungs- daten des ersten Haushalts- folgejahres	Planungs- daten des zweiten Haushalts- folgejahres
			2018	2019	2020	2021	2022	2023
			in €	in €	in €	in €	in €	in €
			1	2	3	4	5	6
1.	+	Steuern und ähnliche Abgaben	128.670,45	116.400	108.500	108.500	108.500	108.500
		40110000 Grundsteuer A	10.502,78	10.500	11.200	11.200	11.200	11.200
		40120000 Grundsteuer B	29.098,82	28.500	31.200	31.200	31.200	31.200
		40130000 Gewerbesteuer	29.893,70	15.000	10.900	10.900	10.900	10.900
		40210000 Gemeindeanteil an der Einkommensteuer	45.950,26	49.400	50.600	50.600	50.600	50.600
		40220000 Gemeindeanteil an der Umsatzsteuer	4.196,77	4.700	4.200	4.200	4.200	4.200
		40320000 Hundesteuer	522,72	500	400	400	400	400
		40521000 Familienleistungsausgleich	8.505,40	7.800	0	0	0	0
2.	+	Zuwendungen, allgemeine Umlagen und sonstige Transfererträge	69.840,37	80.400	104.000	102.300	114.600	114.600
		41110000 Schlüsselzuweisungen vom Land	69.840,37	80.400	99.100	102.300	114.600	114.600
		41620000 Allgemeine Umlagen von Gemeinden und Gemeindeverbänden	0,00	0	4.900	0	0	0
9.	+	Zinserträge und sonstige Finanzerträge	65,50	0	0	0	0	0
		47920000 Vollverzinsung aus Gewerbesteuer (§ 233a AO)	65,50	0	0	0	0	0
11.	=	Summe der ordentlichen Erträge (Summe der Nummern 1 bis 10)	198.576,32	196.800	212.500	210.800	223.100	223.100
17.	-	Zuwendungen, Umlagen und sonstige Transferaufwendung	127.070,68	124.800	140.700	140.700	140.700	140.700
		54310000 Gewerbesteuerumlage	3.021,60	1.100	700	700	700	700
		54421000 Allgemeine Umlagen an Landkreise	86.825,17	87.700	88.000	88.000	88.000	88.000
		54422000 Allgemeine Umlagen an Amt oder geschäftsführende Gemeinde	37.223,91	36.000	52.000	52.000	52.000	52.000
19.	-	Zinsaufwendungen und sonstige Finanzaufwendungen	30,50	0	0	0	0	0
		57910000 Sonstige Zinsen und sonstige Finanzaufwendungen aus der Vollverzinsung der Gewer	30,50	0	0	0	0	0
21.	=	Summe der ordentlichen Aufwendungen (Summe der Nummern 12 bis 20)	127.101,18	124.800	140.700	140.700	140.700	140.700
22.	=	Ordentliches Ergebnis (Saldo der Nummern 11 und 21)	71.475,14	72.000	71.800	70.100	82.400	82.400
25.	=	Jahresergebnis des Teilhaushaltes vor Verrechnung der internen Leistungsbeziehungen und vor Veränderung der Rücklagen (Nummer 22 zuzüglich Nummer 23 abzüglich Nummer 24)	71.475,14	72.000	71.800	70.100	82.400	82.400
28.	=	Jahresergebnis des Teilhaushaltes nach Verrechnung der internen Leistungsbeziehungen und vor Veränderung der Rücklagen (Nummer 25 zuzüglich Nummer 26 abzüglich Nummer 27)	71.475,14	72.000	71.800	70.100	82.400	82.400

Gemeinde: 51 Gemeinde Meesiger

Hauptproduktbereich 6 Zentrale Finanzleistungen
 Produktbereich 61 Allgemeine Finanzwirtschaft
 Produktgruppe 612 Sonstige allgemeine Finanzwirtschaft (ohne direkte Produktzuordnung)
 Produkt 61200 Sonstige allgemeine Finanzwirtschaft

Nr.	Ertrags- und Aufwandsarten (gemäß § 4 Absatz 10 GemHVO-Doppik)		Ergebnisse des Haushaltsvorjahres	Ansätze des Haushaltsvorjahres einschl. Nachträge	Ansatz des ersten Haushaltsjahres	Ansatz des zweiten Haushaltsjahres	Planungsdaten des ersten Haushaltsfolgejahres	Planungsdaten des zweiten Haushaltsfolgejahres
			2018	2019	2020	2021	2022	2023
			in €	in €	in €	in €	in €	in €
			1	2	3	4	5	6
9.	+	Zinserträge und sonstige Finanzerträge <i>47151000 Zinserträge von inländischen Banken</i>	259,65 259,65	0 0	0 0	0 0	0 0	0 0
11.	=	Summe der ordentlichen Erträge (Summe der Nummern 1 bis 10)	259,65	0	0	0	0	0
21.	=	Summe der ordentlichen Aufwendungen (Summe der Nummern 12 bis 20)	0,00	0	0	0	0	0
22.	=	Ordentliches Ergebnis (Saldo der Nummern 11 und 21)	259,65	0	0	0	0	0
25.	=	Jahresergebnis des Teilhaushaltes vor Verrechnung der internen Leistungsbeziehungen und vor Veränderung der Rücklagen (Nummer 22 zuzüglich Nummer 23 abzüglich Nummer 24)	259,65	0	0	0	0	0
28.	=	Jahresergebnis des Teilhaushaltes nach Verrechnung der internen Leistungsbeziehungen und vor Veränderung der Rücklagen (Nummer 25 zuzüglich Nummer 26 abzüglich Nummer 27)	259,65	0	0	0	0	0

Gemeinde: 51 Gemeinde Meesiger

Hauptproduktbereich 6 Zentrale Finanzleistungen
 Produktbereich 62 Beteiligungen, Sondervermögen
 Produktgruppe 626 Beteiligungen, Anteile, Wertpapiere des Anlagevermögens
 Produkt 62600 Beteiligung, Anteile und Wertpapiere des Anlagevermögens

Nr.	Ertrags- und Aufwandsarten (gemäß § 4 Absatz 10 GemHVO-Doppik)		Ergebnisse des Haushalts- vorvorjahres	Ansätze des Haushalts- vorjahres einschl. Nachträge	Ansatz des ersten Haushalts- jahres	Ansatz des zweiten Haushalts- jahres	Planungs- daten des ersten Haushalts- folgejahres	Planungs- daten des zweiten Haushalts- folgejahres
			2018	2019	2020	2021	2022	2023
			in €	in €	in €	in €	in €	in €
			1	2	3	4	5	6
9.	+	Zinserträge und sonstige Finanzerträge <i>47600000 Finanzerträge aus Sondervermögen mit Sonderrechnung, Zweckverbänden, Anstalten des öffentlichen Rechts und rechtsfähigen kommunalen Stiftungen</i>	8.453,52 8.453,52	6.000 6.000	7.000 7.000	7.000 7.000	7.000 7.000	7.000 7.000
11.	=	Summe der ordentlichen Erträge (Summe der Nummern 1 bis 10)	8.453,52	6.000	7.000	7.000	7.000	7.000
22.	=	Ordentliches Ergebnis (Saldo der Nummern 11 und 21)	8.453,52	6.000	7.000	7.000	7.000	7.000
25.	=	Jahresergebnis des Teilhaushaltes vor Verrechnung der internen Leistungsbeziehungen und vor Veränderung der Rücklagen (Nummer 22 zuzüglich Nummer 23 abzüglich Nummer 24)	8.453,52	6.000	7.000	7.000	7.000	7.000
28.	=	Jahresergebnis des Teilhaushaltes nach Verrechnung der internen Leistungsbeziehungen und vor Veränderung der Rücklagen (Nummer 25 zuzüglich Nummer 26 abzüglich Nummer 27)	8.453,52	6.000	7.000	7.000	7.000	7.000

Gemeinde: 51 Gemeinde Meesiger

Hauptproduktbereich 1 Zentrale Verwaltung
 Produktbereich 11 Innere Verwaltung
 Produktgruppe 111 Verwaltungssteuerung
 Produkt 11100 Verwaltungssteuerung

Nr.	Ein- und Auszahlungsarten (gem. § 4 Absatz 12 GemHVO-Doppik)		Ergebnisse des Haushaltsvorjahres	Ansätze des Haushaltsvorjahres einschl. Nachträge	Ansatz des ersten Haushaltsjahres	Ansatz des zweiten Haushaltsjahres	Planungsdaten des ersten Haushaltsfolgejahres	Planungsdaten des zweiten Haushaltsfolgejahres
			2018	2019	2020	2021	2022	2023
			in €	in €	in €	in €	in €	in €
			1	2	3	4	5	6
6.	+	Kostenerstattungen und Kostenumlagen 64259000 Kostenerstattungen und Kostenumlagen vom sonstigen privaten Bereich	6,93 6,93	0 0	0 0	0 0	0 0	0 0
10.	=	Summe der ordentlichen Einzahlungen (Summe der Nummern 1 bis 9)	6,93	0	0	0	0	0
11.	-	Personalauszahlungen 70100000 Auszahlungen für ehrenamtlich Tätige 70430000 Beiträge zur gesetzlichen Sozialversicherung für ehrenamtlich Tätige	5.826,00 5.460,00 366,00	6.000 5.600 400	11.000 9.600 1.400	11.000 9.600 1.400	11.000 9.600 1.400	11.000 9.600 1.400
17.	-	Sonstige laufende Auszahlungen 76413000 Haftpflichtversicherungen 76414000 Unfallversicherungen 76416000 Umlagen an Schadensausgleichskassen 76420000 Beiträge zu Wirtschaftsverbänden, Berufsvertretungen und Vereinen 76930000 Repräsentationen	587,57 135,08 22,63 225,50 154,36 50,00	1.100 200 100 300 200 300	1.100 400 100 100 200 300	1.100 400 100 100 200 300	1.100 400 100 100 200 300	1.100 400 100 100 200 300
18.	=	Summe der ordentlichen Auszahlungen (Summe der Nummern 11 bis 17)	6.413,57	7.100	12.100	12.100	12.100	12.100
19.	=	Saldo der ordentlichen Ein- und Auszahlungen (Saldo der Nummern 10 und 18)	-6.406,64	-7.100	-12.100	-12.100	-12.100	-12.100
22.	=	Saldo der ordentlichen und außerordentlichen Ein- und Auszahlungen (Nummer 19 zuzüglich Nummer 20 abzüglich Nummer 21)	-6.406,64	-7.100	-12.100	-12.100	-12.100	-12.100
22.2	=	Saldo der ordentlichen und außerordentlichen Ein- und Auszahlungen nach Verrechnung der internen Leistungsbeziehungen (Summe der Nummern 22 und 22.1)	-6.406,64	-7.100	-12.100	-12.100	-12.100	-12.100
40.	=	Finanzmittelüberschuss/Finanzmittelfehlbetrag des Teilhaushaltes (Summe der Nummern 22.2 und 39)	-6.406,64	-7.100	-12.100	-12.100	-12.100	-12.100
46.	=	Veränderung der Forderungen und Verbindlichkeiten aus Krediten zur Sicherung der Zahlungsfähigkeit gegenüber dem Amt (Summe der Nummern 40, 44 und 45)	-6.406,64	-7.100	-12.100	-12.100	-12.100	-12.100

Gemeinde: 51 Gemeinde Meesiger

Hauptproduktberei 1 Zentrale Verwaltung
 Produktbereich 11 Innere Verwaltung
 Produktgruppe 114 Zentrale Dienste
 Produkt 11401 Zentrale Grundstücks- und Gebäudeverwaltung

Nr.	Ein- und Auszahlungsarten (gem. § 4 Absatz 12 GemHVO-Doppik)		Ergebnisse des Haushaltsvorjahres	Ansätze des Haushaltsvorjahres einschl. Nachträge	Ansatz des ersten Haushaltsjahres	Ansatz des zweiten Haushaltsjahres	Planungsdaten des ersten Haushaltsfolgejahres	Planungsdaten des zweiten Haushaltsfolgejahres
			2018	2019	2020	2021	2022	2023
			in €	in €	in €	in €	in €	in €
			1	2	3	4	5	6
2.	+	Zuwendungen, allgemeine Umlagen und sonstige Transfereinzahlungen <i>61441000 Zuweisungen und Zuschüsse für laufende Zwecke vom Bund</i>	5.855,61 5.855,61	0 0	0 0	0 0	0 0	0 0
5.	+	Privatrechtliche Leistungsentgelte <i>64110000 Mieten und Pachten, Erbbauzinsen</i>	0,00 0,00	0 0	1.800 1.800	1.800 1.800	1.800 1.800	1.800 1.800
6.	+	Kostenerstattungen und Kostenumlagen <i>64259000 Kostenerstattungen und Kostenumlagen vom sonstigen privaten Bereich</i>	22,01 22,01	0 0	0 0	0 0	0 0	0 0
10.	=	Summe der ordentlichen Einzahlungen (Summe der Nummern 1 bis 9)	5.877,62	0	1.800	1.800	1.800	1.800
11.	-	Personalauszahlungen <i>70220000 Dienstbezüge und dergleichen für Arbeitsnehmer</i> <i>70290000 Dienstbezüge und dergleichen für Sonstige</i> <i>70320000 Beiträge zu Versorgungskassen für Arbeitnehme</i> <i>70420000 Beiträge zur gesetzlichen Sozialversicherung für Arbeitnehmer</i> <i>70490000 Beiträge zur gesetzlichen Sozialversicherung für Sonstige</i> <i>70900000 Pauschalierte Lohnsteuer (auch Zahlungen über Knappschaft)</i>	8.272,79 4.879,68 1.810,00 67,91 974,25 505,20 35,75	3.500 0 2.500 100 0 800 100	4.800 0 3.500 100 0 1.100 100	4.800 0 3.500 100 0 1.100 100	4.800 0 3.500 100 0 1.100 100	4.800 0 3.500 100 0 1.100 100
13.	-	Auszahlungen für Sach- und Dienstleistungen <i>72350000 Fahrzeugunterhaltung</i>	522,25 522,25	1.200 1.200	1.000 1.000	1.200 1.200	1.000 1.000	1.200 1.200
17.	-	Sonstige laufende Auszahlungen <i>76290000 Sonstige Auszahlungen für die Inanspruchnahme von Rechten und Diensten</i> <i>76414000 Unfallversicherungen</i> <i>76416000 Umlagen an Schadensausgleichskassen</i>	902,52 773,50 41,44 87,58	1.400 1.100 100 200	1.500 1.100 200 200	1.500 1.100 200 200	1.500 1.100 200 200	1.500 1.100 200 200
18.	=	Summe der ordentlichen Auszahlungen (Summe der Nummern 11 bis 17)	9.697,56	6.100	7.300	7.500	7.300	7.500
19.	=	Saldo der ordentlichen Ein- und Auszahlungen (Saldo der Nummern 10 und 18)	-3.819,94	-6.100	-5.500	-5.700	-5.500	-5.700
22.	=	Saldo der ordentlichen und außerordentlichen Ein- und Auszahlungen (Nummer 19 zuzüglich Nummer 20 abzüglich Nummer 21)	-3.819,94	-6.100	-5.500	-5.700	-5.500	-5.700
22.2	=	Saldo der ordentlichen und außerordentlichen Ein- und Auszahlungen nach Verrechnung der internen Leistungsbeziehungen (Summe der Nummern 22 und 22.1)	-3.819,94	-6.100	-5.500	-5.700	-5.500	-5.700
40.	=	Finanzmittelüberschuss/Finanzmittelfehlbetrag des Teilhaushaltes (Summe der Nummern 22.2 und 39)	-3.819,94	-6.100	-5.500	-5.700	-5.500	-5.700
46.	=	Veränderung der Forderungen und Verbindlichkeiten aus Krediten zur Sicherung der Zahlungsfähigkeit gegenüber dem Amt (Summe der Nummern 40, 44 und 45)	-3.819,94	-6.100	-5.500	-5.700	-5.500	-5.700

Gemeinde: 51 Gemeinde Meesiger

Hauptproduktbereich 1 Zentrale Verwaltung
 Produktbereich 12 Sicherheit und Ordnung
 Produktgruppe 126 Brandschutz
 Produkt 12600 Freiwillige Feuerwehr Ostufer Kummerower See

Nr.	Ein- und Auszahlungsarten (gem. § 4 Absatz 12 GemHVO-Doppik)		Ergebnisse des Haushaltsvorjahres	Ansätze des Haushaltsvorjahres einschl. Nachträge	Ansatz des ersten Haushaltsjahres	Ansatz des zweiten Haushaltsjahres	Planungsdaten des ersten Haushaltsfolgejahres	Planungsdaten des zweiten Haushaltsfolgejahres
			2018	2019	2020	2021	2022	2023
			in €	in €	in €	in €	in €	in €
			1	2	3	4	5	6
5.	+	Privatrechtliche Leistungsentgelte <i>64110000 Mieten und Pachten, Erbbauzinsen</i>	0,00 0,00	0 0	1.200 1.200	1.200 1.200	1.200 1.200	1.200 1.200
10.	=	Summe der ordentlichen Einzahlungen (Summe der Nummern 1 bis 9)	0,00	0	1.200	1.200	1.200	1.200
13.	-	Auszahlungen für Sach- und Dienstleistungen <i>72310000 Unterhaltung der Grundstücke, Außenanlagen, Gebäude und Gebäudeeinrichtungen</i> <i>72543000 Kostenerstattungen an Gemeinden und Gemeindeverbände</i>	4.689,60 0,00 4.689,60	7.300 1.300 6.000	12.300 5.000 7.300	8.500 1.200 7.300	8.500 1.200 7.300	8.500 1.200 7.300
18.	=	Summe der ordentlichen Auszahlungen (Summe der Nummern 11 bis 17)	4.689,60	7.300	12.300	8.500	8.500	8.500
19.	=	Saldo der ordentlichen Ein- und Auszahlungen (Saldo der Nummern 10 und 18)	-4.689,60	-7.300	-11.100	-7.300	-7.300	-7.300
22.	=	Saldo der ordentlichen und außerordentlichen Ein- und Auszahlungen (Nummer 19 zuzüglich Nummer 20 abzüglich Nummer 21)	-4.689,60	-7.300	-11.100	-7.300	-7.300	-7.300
22.2	=	Saldo der ordentlichen und außerordentlichen Ein- und Auszahlungen nach Verrechnung der internen Leistungsbeziehungen (Summe der Nummern 22 und 22.1)	-4.689,60	-7.300	-11.100	-7.300	-7.300	-7.300
23.	+	Einzahlungen aus Investitionszuwendungen <i>68170000 Anzahlungen auf Sonderposten zum Anlagevermögen</i>	0,00 0,00	0 0	15.000 15.000	0 0	0 0	0 0
26.	+	Einzahlungen aus Sachanlagen <i>68560710 Einzahlungen für Fahrzeuge</i>	3.730,00 3.730,00	0 0	0 0	0 0	0 0	0 0
31.	=	Summe der Einzahlungen aus Investitionstätigkeit (Summe der Nummern 23 bis 30)	3.730,00	0	15.000	0	0	0
32.	-	Auszahlungen für immaterielle Vermögensgegenstände <i>78400000 Auszahlungen für immaterielle Vermögensgegenstände</i>	0,00 0,00	3.500 3.500	11.600 11.600	0 0	0 0	0 0
33.	-	Auszahlungen für Sachanlagen <i>78590960 Auszahlungen für Anlagen im Bau</i>	0,00 0,00	24.000 24.000	15.000 15.000	0 0	0 0	0 0
38.	=	Summe der Auszahlungen aus Investitionstätigkeit (Summe der Nummern 32 bis 37)	0,00	27.500	26.600	0	0	0
39.	=	Saldo der Ein- und Auszahlungen aus Investitionstätigkeit (Saldo der Nummern 31 und 38)	3.730,00	-27.500	-11.600	0	0	0
40.	=	Finanzmittelüberschuss/Finanzmittelfehlbetrag des Teilhaushaltes (Summe der Nummern 22.2 und 39)	-959,60	-34.800	-22.700	-7.300	-7.300	-7.300
46.	=	Veränderung der Forderungen und Verbindlichkeiten aus Krediten zur Sicherung der Zahlungsfähigkeit gegenüber dem Amt (Summe der Nummern 40, 44 und 45)	-959,60	-34.800	-22.700	-7.300	-7.300	-7.300

Gemeinde: 51 Gemeinde Meesiger

Hauptproduktbereich 2 Schule und Kultur
 Produktbereich 21 Grundschulen, Regionale Schulen, Gymnasien, Gesamtschulen
 Produktgruppe 211 Grundschulen (§ 11 Abs. 2 Nr.1a) SchulG M-V
 Produkt 21100 Grundschulen

Nr.	Ein- und Auszahlungsarten (gem. § 4 Absatz 12 GemHVO-Doppik)		Ergebnisse des Haushaltsvorjahres	Ansätze des Haushaltsvorjahres einschl. Nachträge	Ansatz des ersten Haushaltsjahres	Ansatz des zweiten Haushaltsjahres	Planungsdaten des ersten Haushaltsfolgejahres	Planungsdaten des zweiten Haushaltsfolgejahres
			2018	2019	2020	2021	2022	2023
			in €	in €	in €	in €	in €	in €
			1	2	3	4	5	6
13.	-	Auszahlungen für Sach- und Dienstleistungen <i>72543000 Kostenerstattungen an Gemeinden und Gemeindeverbände</i>	5.495,50 5.495,50	7.500 7.500	8.400 8.400	8.400 8.400	8.400 8.400	8.400 8.400
18.	=	Summe der ordentlichen Auszahlungen (Summe der Nummern 11 bis 17)	5.495,50	7.500	8.400	8.400	8.400	8.400
19.	=	Saldo der ordentlichen Ein- und Auszahlungen (Saldo der Nummern 10 und 18)	-5.495,50	-7.500	-8.400	-8.400	-8.400	-8.400
22.	=	Saldo der ordentlichen und außerordentlichen Ein- und Auszahlungen (Nummer 19 zuzüglich Nummer 20 abzüglich Nummer 21)	-5.495,50	-7.500	-8.400	-8.400	-8.400	-8.400
22.2	=	Saldo der ordentlichen und außerordentlichen Ein- und Auszahlungen nach Verrechnung der internen Leistungsbeziehungen (Summe der Nummern 22 und 22.1)	-5.495,50	-7.500	-8.400	-8.400	-8.400	-8.400
40.	=	Finanzmittelüberschuss/Finanzmittelfehlbetrag des Teilhaushaltes (Summe der Nummern 22.2 und 39)	-5.495,50	-7.500	-8.400	-8.400	-8.400	-8.400
46.	=	Veränderung der Forderungen und Verbindlichkeiten aus Krediten zur Sicherung der Zahlungsfähigkeit gegenüber dem Amt (Summe der Nummern 40, 44 und 45)	-5.495,50	-7.500	-8.400	-8.400	-8.400	-8.400

Gemeinde: 51 Gemeinde Meesiger

Hauptproduktbereich 2 Schule und Kultur
 Produktbereich 21 Grundschulen, Regionale Schulen, Gymnasien, Gesamtschulen
 Produktgruppe 215 Regionale Schulen (§ 11 Abs. 2 Nr.1b) SchulG M-V)
 Produkt 21500 Regionalschulen

Nr.	Ein- und Auszahlungsarten (gem. § 4 Absatz 12 GemHVO-Doppik)		Ergebnisse des Haushaltsvorjahres	Ansätze des Haushaltsvorjahres einschl. Nachträge	Ansatz des ersten Haushaltsjahres	Ansatz des zweiten Haushaltsjahres	Planungsdaten des ersten Haushaltsfolgejahres	Planungsdaten des zweiten Haushaltsfolgejahres
			2018	2019	2020	2021	2022	2023
			in €	in €	in €	in €	in €	in €
			1	2	3	4	5	6
13.	-	Auszahlungen für Sach- und Dienstleistungen <i>72543000 Kostenerstattungen an Gemeinden und Gemeindeverbände</i>	3.673,74 3.673,74	3.000 3.000	3.000 3.000	3.000 3.000	3.000 3.000	3.000 3.000
18.	=	Summe der ordentlichen Auszahlungen (Summe der Nummern 11 bis 17)	3.673,74	3.000	3.000	3.000	3.000	3.000
19.	=	Saldo der ordentlichen Ein- und Auszahlungen (Saldo der Nummern 10 und 18)	-3.673,74	-3.000	-3.000	-3.000	-3.000	-3.000
22.	=	Saldo der ordentlichen und außerordentlichen Ein- und Auszahlungen (Nummer 19 zuzüglich Nummer 20 abzüglich Nummer 21)	-3.673,74	-3.000	-3.000	-3.000	-3.000	-3.000
22.2	=	Saldo der ordentlichen und außerordentlichen Ein- und Auszahlungen nach Verrechnung der internen Leistungsbeziehungen (Summe der Nummern 22 und 22.1)	-3.673,74	-3.000	-3.000	-3.000	-3.000	-3.000
40.	=	Finanzmittelüberschuss/Finanzmittelfehlbetrag des Teilhaushaltes (Summe der Nummern 22.2 und 39)	-3.673,74	-3.000	-3.000	-3.000	-3.000	-3.000
46.	=	Veränderung der Forderungen und Verbindlichkeiten aus Krediten zur Sicherung der Zahlungsfähigkeit gegenüber dem Amt (Summe der Nummern 40, 44 und 45)	-3.673,74	-3.000	-3.000	-3.000	-3.000	-3.000

Gemeinde: 51 Gemeinde Meesiger

Hauptproduktbereich 2 Schule und Kultur
 Produktbereich 28 Heimat- und sonstige Kulturpflege
 Produktgruppe 281 Heimat- und sonstige Kulturpflege
 Produkt 28100 Heimat und sonstige Kulturpflege

Nr.	Ein- und Auszahlungsarten (gem. § 4 Absatz 12 GemHVO-Doppik)		Ergebnisse des Haushaltsvorjahres	Ansätze des Haushaltsvorjahres einschl. Nachträge	Ansatz des ersten Haushaltsjahres	Ansatz des zweiten Haushaltsjahres	Planungsdaten des ersten Haushaltsfolgejahres	Planungsdaten des zweiten Haushaltsfolgejahres
			2018	2019	2020	2021	2022	2023
			in €	in €	in €	in €	in €	in €
			1	2	3	4	5	6
10.	=	Summe der ordentlichen Einzahlungen (Summe der Nummern 1 bis 9)	0,00	0	0	0	0	0
13.	-	Auszahlungen für Sach- und Dienstleistungen <i>72310000 Unterhaltung der Grundstücke, Außenanlagen, Gebäude und Gebäudeeinrichtungen</i>	1.026,73 1.026,73	1.500 1.500	0 0	0 0	0 0	0 0
14.	-	Zuwendungen, Umlagen und sonstige Transferauszahlung <i>74159000 Zuweisungen und Zuschüsse für laufende Zwecke an den sonstigen privaten Bereich</i>	953,03 953,03	1.000 1.000	1.000 1.000	1.000 1.000	1.000 1.000	1.000 1.000
18.	=	Summe der ordentlichen Auszahlungen (Summe der Nummern 11 bis 17)	1.979,76	2.500	1.000	1.000	1.000	1.000
19.	=	Saldo der ordentlichen Ein- und Auszahlungen (Saldo der Nummern 10 und 18)	-1.979,76	-2.500	-1.000	-1.000	-1.000	-1.000
22.	=	Saldo der ordentlichen und außerordentlichen Ein- und Auszahlungen (Nummer 19 zuzüglich Nummer 20 abzüglich Nummer 21)	-1.979,76	-2.500	-1.000	-1.000	-1.000	-1.000
22.2	=	Saldo der ordentlichen und außerordentlichen Ein- und Auszahlungen nach Verrechnung der internen Leistungsbeziehungen (Summe der Nummern 22 und 22.1)	-1.979,76	-2.500	-1.000	-1.000	-1.000	-1.000
40.	=	Finanzmittelüberschuss/Finanzmittelfehlbetrag des Teilhaushaltes (Summe der Nummern 22.2 und 39)	-1.979,76	-2.500	-1.000	-1.000	-1.000	-1.000
46.	=	Veränderung der Forderungen und Verbindlichkeiten aus Krediten zur Sicherung der Zahlungsfähigkeit gegenüber dem Amt (Summe der Nummern 40, 44 und 45)	-1.979,76	-2.500	-1.000	-1.000	-1.000	-1.000

Gemeinde: 51 Gemeinde Meesiger

Hauptproduktbereich 3 Soziales und Jugend
 Produktbereich 33 Förderung der Wohlfahrtspflege
 Produktgruppe 331 Förderung von Trägern der Wohlfahrtspflege
 Produkt 33100 Rentnerbetreuung

Nr.	Ein- und Auszahlungsarten (gem. § 4 Absatz 12 GemHVO-Doppik)		Ergebnisse des Haushaltsvorjahres	Ansätze des Haushaltsvorjahres einschl. Nachträge	Ansatz des ersten Haushaltsjahres	Ansatz des zweiten Haushaltsjahres	Planungsdaten des ersten Haushaltsfolgejahres	Planungsdaten des zweiten Haushaltsfolgejahres
			2018	2019	2020	2021	2022	2023
			in €	in €	in €	in €	in €	in €
			1	2	3	4	5	6
13.	-	Auszahlungen für Sach- und Dienstleistungen <i>72490000 Sonstige Auszahlungen für Sachleistungen und Verbrauchsmittel</i>	523,08 523,08	600 600	600 600	600 600	600 600	600 600
18.	=	Summe der ordentlichen Auszahlungen (Summe der Nummern 11 bis 17)	523,08	600	600	600	600	600
19.	=	Saldo der ordentlichen Ein- und Auszahlungen (Saldo der Nummern 10 und 18)	-523,08	-600	-600	-600	-600	-600
22.	=	Saldo der ordentlichen und außerordentlichen Ein- und Auszahlungen (Nummer 19 zuzüglich Nummer 20 abzüglich Nummer 21)	-523,08	-600	-600	-600	-600	-600
22.2	=	Saldo der ordentlichen und außerordentlichen Ein- und Auszahlungen nach Verrechnung der internen Leistungsbeziehungen (Summe der Nummern 22 und 22.1)	-523,08	-600	-600	-600	-600	-600
40.	=	Finanzmittelüberschuss/Finanzmittelfehlbetrag des Teilhaushaltes (Summe der Nummern 22.2 und 39)	-523,08	-600	-600	-600	-600	-600
46.	=	Veränderung der Forderungen und Verbindlichkeiten aus Krediten zur Sicherung der Zahlungsfähigkeit gegenüber dem Amt (Summe der Nummern 40, 44 und 45)	-523,08	-600	-600	-600	-600	-600

Gemeinde: 51 Gemeinde Meesiger

Hauptproduktbereich 3 Soziales und Jugend
 Produktbereich 35 Sonstige soziale Hilfen und Leistungen
 Produktgruppe 351 Sonstige soziale Hilfen und Leistungen
 Produkt 35100 Sonstige soziale Hilfen und Leistungen

Nr.	Ein- und Auszahlungsarten (gem. § 4 Absatz 12 GemHVO-Doppik)		Ergebnisse des Haushaltsvorjahres	Ansätze des Haushaltsvorjahres einschl. Nachträge	Ansatz des ersten Haushaltsjahres	Ansatz des zweiten Haushaltsjahres	Planungsdaten des ersten Haushaltsfolgejahres	Planungsdaten des zweiten Haushaltsfolgejahres
			2018	2019	2020	2021	2022	2023
			in €	in €	in €	in €	in €	in €
			1	2	3	4	5	6
14.	-	Zuwendungen, Umlagen und sonstige Transferauszahlung	200,00	300	300	300	300	300
		<i>74159000 Zuweisungen und Zuschüsse für laufende Zwecke an den sonstigen privaten Bereich</i>	<i>200,00</i>	<i>300</i>	<i>300</i>	<i>300</i>	<i>300</i>	<i>300</i>
18.	=	Summe der ordentlichen Auszahlungen (Summe der Nummern 11 bis 17)	200,00	300	300	300	300	300
19.	=	Saldo der ordentlichen Ein- und Auszahlungen (Saldo der Nummern 10 und 18)	-200,00	-300	-300	-300	-300	-300
22.	=	Saldo der ordentlichen und außerordentlichen Ein- und Auszahlungen (Nummer 19 zuzüglich Nummer 20 abzüglich Nummer 21)	-200,00	-300	-300	-300	-300	-300
22.2	=	Saldo der ordentlichen und außerordentlichen Ein- und Auszahlungen nach Verrechnung der internen Leistungsbeziehungen (Summe der Nummern 22 und 22.1)	-200,00	-300	-300	-300	-300	-300
40.	=	Finanzmittelüberschuss/Finanzmittelfehlbetrag des Teilhaushaltes (Summe der Nummern 22.2 und 39)	-200,00	-300	-300	-300	-300	-300
46.	=	Veränderung der Forderungen und Verbindlichkeiten aus Krediten zur Sicherung der Zahlungsfähigkeit gegenüber dem Amt (Summe der Nummern 40, 44 und 45)	-200,00	-300	-300	-300	-300	-300

Gemeinde: 51 Gemeinde Meesiger

Hauptproduktbereich 3 Soziales und Jugend
 Produktbereich 36 Kinder-, Jugend- und Familienhilfe
 Produktgruppe 361 Förderung von Kindern in Tageseinrichtungen und in Tagespflege
 Produkt 36100 Träger von Kindertageseinrichtungen und Tagespflegepersonen

Nr.	Ein- und Auszahlungsarten (gem. § 4 Absatz 12 GemHVO-Doppik)		Ergebnisse des Haushaltsvorjahres	Ansätze des Haushaltsvorjahres einschl. Nachträge	Ansatz des ersten Haushaltsjahres	Ansatz des zweiten Haushaltsjahres	Planungsdaten des ersten Haushaltsfolgejahres	Planungsdaten des zweiten Haushaltsfolgejahres
			2018	2019	2020	2021	2022	2023
			in €	in €	in €	in €	in €	in €
			1	2	3	4	5	6
2.	+	Zuwendungen, allgemeine Umlagen und sonstige Transfereinzahlungen <i>61442000 Zuweisungen und Zuschüsse für laufende Zwecke vom Land</i>	639,85 639,85	0 0	0 0	0 0	0 0	0 0
10.	=	Summe der ordentlichen Einzahlungen (Summe der Nummern 1 bis 9)	639,85	0	0	0	0	0
13.	-	Auszahlungen für Sach- und Dienstleistungen <i>72543000 Kostenerstattungen an Gemeinden und Gemeindeverbände</i> <i>72551000 Kostenerstattungen an private Unternehmen</i> <i>72559000 Kostenerstattungen an den sonstigen privaten Bereich</i>	12.704,48 0,00 12.704,48 0,00	16.000 0 14.000 2.000	27.000 27.000 0 0	27.600 27.600 0 0	27.600 27.600 0 0	27.600 27.600 0 0
18.	=	Summe der ordentlichen Auszahlungen (Summe der Nummern 11 bis 17)	12.704,48	16.000	27.000	27.600	27.600	27.600
19.	=	Saldo der ordentlichen Ein- und Auszahlungen (Saldo der Nummern 10 und 18)	-12.064,63	-16.000	-27.000	-27.600	-27.600	-27.600
22.	=	Saldo der ordentlichen und außerordentlichen Ein- und Auszahlungen (Nummer 19 zuzüglich Nummer 20 abzüglich Nummer 21)	-12.064,63	-16.000	-27.000	-27.600	-27.600	-27.600
22.2	=	Saldo der ordentlichen und außerordentlichen Ein- und Auszahlungen nach Verrechnung der internen Leistungsbeziehungen (Summe der Nummern 22 und 22.1)	-12.064,63	-16.000	-27.000	-27.600	-27.600	-27.600
40.	=	Finanzmittelüberschuss/Finanzmittelfehlbetrag des Teilhaushaltes (Summe der Nummern 22.2 und 39)	-12.064,63	-16.000	-27.000	-27.600	-27.600	-27.600
46.	=	Veränderung der Forderungen und Verbindlichkeiten aus Krediten zur Sicherung der Zahlungsfähigkeit gegenüber dem Amt (Summe der Nummern 40, 44 und 45)	-12.064,63	-16.000	-27.000	-27.600	-27.600	-27.600

Gemeinde: 51 Gemeinde Meesiger

Hauptproduktbereich 3 Soziales und Jugend
 Produktbereich 36 Kinder-, Jugend- und Familienhilfe
 Produktgruppe 366 Einrichtungen der Kinder- und Jugendarbeit
 Produkt 36600 Spielplätze

Nr.	Ein- und Auszahlungsarten (gem. § 4 Absatz 12 GemHVO-Doppik)		Ergebnisse des Haushaltsvorjahres	Ansätze des Haushaltsvorjahres einschl. Nachträge	Ansatz des ersten Haushaltsjahres	Ansatz des zweiten Haushaltsjahres	Planungsdaten des ersten Haushaltsfolgejahres	Planungsdaten des zweiten Haushaltsfolgejahres
			2018	2019	2020	2021	2022	2023
			in €	in €	in €	in €	in €	in €
			1	2	3	4	5	6
9.	+	Sonstige laufende Einzahlungen <i>66290000 Sonstige laufende Einzahlungen (Sonstige)</i>	1.000,00 1.000,00	0 0	0 0	0 0	0 0	0 0
10.	=	Summe der ordentlichen Einzahlungen (Summe der Nummern 1 bis 9)	1.000,00	0	0	0	0	0
13.	-	Auszahlungen für Sach- und Dienstleistungen <i>72310000 Unterhaltung der Grundstücke, Außenanlagen, Gebäude und Gebäudeeinrichtungen</i>	205,28 205,28	2.700 2.700	1.200 1.200	1.200 1.200	1.200 1.200	1.200 1.200
18.	=	Summe der ordentlichen Auszahlungen (Summe der Nummern 11 bis 17)	205,28	2.700	1.200	1.200	1.200	1.200
19.	=	Saldo der ordentlichen Ein- und Auszahlungen (Saldo der Nummern 10 und 18)	794,72	-2.700	-1.200	-1.200	-1.200	-1.200
22.	=	Saldo der ordentlichen und außerordentlichen Ein- und Auszahlungen (Nummer 19 zuzüglich Nummer 20 abzüglich Nummer 21)	794,72	-2.700	-1.200	-1.200	-1.200	-1.200
22.2	=	Saldo der ordentlichen und außerordentlichen Ein- und Auszahlungen nach Verrechnung der internen Leistungsbeziehungen (Summe der Nummern 22 und 22.1)	794,72	-2.700	-1.200	-1.200	-1.200	-1.200
40.	=	Finanzmittelüberschuss/Finanzmittelfehlbetrag des Teilhaushaltes (Summe der Nummern 22.2 und 39)	794,72	-2.700	-1.200	-1.200	-1.200	-1.200
46.	=	Veränderung der Forderungen und Verbindlichkeiten aus Krediten zur Sicherung der Zahlungsfähigkeit gegenüber dem Amt (Summe der Nummern 40, 44 und 45)	794,72	-2.700	-1.200	-1.200	-1.200	-1.200

Gemeinde: 51 Gemeinde Meesiger

Hauptproduktbereich 5 Gestaltung Umwelt
 Produktbereich 54 Verkehrsflächen und -anlagen, ÖPVN
 Produktgruppe 540 Konzessionsabgaben
 Produkt 54000 Konzessionsabgaben

Nr.	Ein- und Auszahlungsarten (gem. § 4 Absatz 12 GemHVO-Doppik)		Ergebnisse des Haushaltsvorjahres	Ansätze des Haushaltsvorjahres einschl. Nachträge	Ansatz des ersten Haushaltsjahres	Ansatz des zweiten Haushaltsjahres	Planungsdaten des ersten Haushaltsfolgejahres	Planungsdaten des zweiten Haushaltsfolgejahres
			2018	2019	2020	2021	2022	2023
			in €	in €	in €	in €	in €	in €
			1	2	3	4	5	6
9.	+	Sonstige laufende Einzahlungen <i>66250000 Konzessionsabgaben</i>	7.135,28 7.135,28	6.000 6.000	6.000 6.000	6.000 6.000	6.000 6.000	6.000 6.000
10.	=	Summe der ordentlichen Einzahlungen (Summe der Nummern 1 bis 9)	7.135,28	6.000	6.000	6.000	6.000	6.000
19.	=	Saldo der ordentlichen Ein- und Auszahlungen (Saldo der Nummern 10 und 18)	7.135,28	6.000	6.000	6.000	6.000	6.000
22.	=	Saldo der ordentlichen und außerordentlichen Ein- und Auszahlungen (Nummer 19 zuzüglich Nummer 20 abzüglich Nummer 21)	7.135,28	6.000	6.000	6.000	6.000	6.000
22.2	=	Saldo der ordentlichen und außerordentlichen Ein- und Auszahlungen nach Verrechnung der internen Leistungsbeziehungen (Summe der Nummern 22 und 22.1)	7.135,28	6.000	6.000	6.000	6.000	6.000
40.	=	Finanzmittelüberschuss/Finanzmittelfehlbetrag des Teilhaushaltes (Summe der Nummern 22.2 und 39)	7.135,28	6.000	6.000	6.000	6.000	6.000
46.	=	Veränderung der Forderungen und Verbindlichkeiten aus Krediten zur Sicherung der Zahlungsfähigkeit gegenüber dem Amt (Summe der Nummern 40, 44 und 45)	7.135,28	6.000	6.000	6.000	6.000	6.000

Gemeinde: 51 Gemeinde Meesiger

Hauptproduktbereich 5 Gestaltung Umwelt
 Produktbereich 54 Verkehrsflächen und -anlagen, ÖPVN
 Produktgruppe 541 Gemeindestraßen
 Produkt 54100 Gemeindestraßen

Nr.	Ein- und Auszahlungsarten (gem. § 4 Absatz 12 GemHVO-Doppik)		Ergebnisse des Haushaltsvorjahres	Ansätze des Haushaltsvorjahres einschl. Nachträge	Ansatz des ersten Haushaltsjahres	Ansatz des zweiten Haushaltsjahres	Planungsdaten des ersten Haushaltsfolgejahres	Planungsdaten des zweiten Haushaltsfolgejahres
			2018	2019	2020	2021	2022	2023
			in €	in €	in €	in €	in €	in €
			1	2	3	4	5	6
4.	+	Öffentlich-rechtliche Leistungsentgelte <i>63225000 Entgelte für die Sondernutzung von Straßen</i>	120,00 120,00	100 100	100 100	100 100	100 100	100 100
10.	=	Summe der ordentlichen Einzahlungen (Summe der Nummern 1 bis 9)	120,00	100	100	100	100	100
13.	-	Auszahlungen für Sach- und Dienstleistungen <i>72200000 Auszahlungen für Energie / Wasser / Abwasser / Abfall</i> <i>72330000 Unterhaltung des Infrastrukturvermögens</i> <i>72380000 Unterhaltung der geringwertigen Geräte, Ausrüstungs- und sonstige Gebrauchsgegenstände</i>	3.321,90 392,40 2.929,50 0,00	13.000 500 12.300 200	15.700 500 14.500 700	9.200 500 8.500 200	9.200 500 8.500 200	9.200 500 8.500 200
18.	=	Summe der ordentlichen Auszahlungen (Summe der Nummern 11 bis 17)	3.321,90	13.000	15.700	9.200	9.200	9.200
19.	=	Saldo der ordentlichen Ein- und Auszahlungen (Saldo der Nummern 10 und 18)	-3.201,90	-12.900	-15.600	-9.100	-9.100	-9.100
22.	=	Saldo der ordentlichen und außerordentlichen Ein- und Auszahlungen (Nummer 19 zuzüglich Nummer 20 abzüglich Nummer 21)	-3.201,90	-12.900	-15.600	-9.100	-9.100	-9.100
22.2	=	Saldo der ordentlichen und außerordentlichen Ein- und Auszahlungen nach Verrechnung der internen Leistungsbeziehungen (Summe der Nummern 22 und 22.1)	-3.201,90	-12.900	-15.600	-9.100	-9.100	-9.100
24.	+	Einzahlungen aus Beiträgen und ähnlichen Entgelten <i>68260000 Anzahlungen für Beiträge</i>	1.068,82 1.068,82	0 0	0 0	0 0	0 0	0 0
31.	=	Summe der Einzahlungen aus Investitionstätigkeit (Summe der Nummern 23 bis 30)	1.068,82	0	0	0	0	0
33.	-	Auszahlungen für Sachanlagen <i>78570820 Auszahlungen für Betriebs- und Geschäftsausstattung</i> <i>78590960 Auszahlungen für Anlagen im Bau</i>	2.004,37 0,00 2.004,37	0 0 0	47.000 2.000 45.000	0 0 0	0 0 0	0 0 0
38.	=	Summe der Auszahlungen aus Investitionstätigkeit (Summe der Nummern 32 bis 37)	2.004,37	0	47.000	0	0	0
39.	=	Saldo der Ein- und Auszahlungen aus Investitionstätigkeit (Saldo der Nummern 31 und 38)	-935,55	0	-47.000	0	0	0
40.	=	Finanzmittelüberschuss/Finanzmittelfehlbetrag des Teilhaushaltes (Summe der Nummern 22.2 und 39)	-4.137,45	-12.900	-62.600	-9.100	-9.100	-9.100
46.	=	Veränderung der Forderungen und Verbindlichkeiten aus Krediten zur Sicherung der Zahlungsfähigkeit gegenüber dem Amt (Summe der Nummern 40, 44 und 45)	-4.137,45	-12.900	-62.600	-9.100	-9.100	-9.100

Gemeinde: 51 Gemeinde Meesiger

Hauptproduktbereich 5 Gestaltung Umwelt
 Produktbereich 54 Verkehrsflächen und -anlagen, ÖPVN
 Produktgruppe 542 Kreisstraßen
 Produkt 54200 Kreisstraßen

Nr.	Ein- und Auszahlungsarten (gem. § 4 Absatz 12 GemHVO-Doppik)		Ergebnisse des Haushaltsvorjahres	Ansätze des Haushaltsvorjahres einschl. Nachträge	Ansatz des ersten Haushaltsjahres	Ansatz des zweiten Haushaltsjahres	Planungsdaten des ersten Haushaltsfolgejahres	Planungsdaten des zweiten Haushaltsfolgejahres
			2018	2019	2020	2021	2022	2023
			in €	in €	in €	in €	in €	in €
			1	2	3	4	5	6
10.	=	Summe der ordentlichen Einzahlungen (Summe der Nummern 1 bis 9)	0,00	0	0	0	0	0
13.	-	Auszahlungen für Sach- und Dienstleistungen	168,17	700	400	700	700	700
		72200000 Auszahlungen für Energie / Wasser / Abwasser / Abfall	168,17	200	200	200	200	200
		72330000 Unterhaltung des Infrastrukturvermögens	0,00	500	200	500	500	500
18.	=	Summe der ordentlichen Auszahlungen (Summe der Nummern 11 bis 17)	168,17	700	400	700	700	700
19.	=	Saldo der ordentlichen Ein- und Auszahlungen (Saldo der Nummern 10 und 18)	-168,17	-700	-400	-700	-700	-700
22.	=	Saldo der ordentlichen und außerordentlichen Ein- und Auszahlungen (Nummer 19 zuzüglich Nummer 20 abzüglich Nummer 21)	-168,17	-700	-400	-700	-700	-700
22.2	=	Saldo der ordentlichen und außerordentlichen Ein- und Auszahlungen nach Verrechnung der internen Leistungsbeziehungen (Summe der Nummern 22 und 22.1)	-168,17	-700	-400	-700	-700	-700
40.	=	Finanzmittelüberschuss/Finanzmittelfehlbetrag des Teilhaushaltes (Summe der Nummern 22.2 und 39)	-168,17	-700	-400	-700	-700	-700
46.	=	Veränderung der Forderungen und Verbindlichkeiten aus Krediten zur Sicherung der Zahlungsfähigkeit gegenüber dem Amt (Summe der Nummern 40, 44 und 45)	-168,17	-700	-400	-700	-700	-700

Gemeinde: 51 Gemeinde Meesiger

Hauptproduktbereich 5 Gestaltung Umwelt
 Produktbereich 54 Verkehrsflächen und -anlagen, ÖPVN
 Produktgruppe 546 Parkeinrichtungen
 Produkt 54600 Parkeinrichtungen

Nr.	Ein- und Auszahlungsarten (gem. § 4 Absatz 12 GemHVO-Doppik)		Ergebnisse des Haushaltsvorjahres	Ansätze des Haushaltsvorjahres einschl. Nachträge	Ansatz des ersten Haushaltsjahres	Ansatz des zweiten Haushaltsjahres	Planungsdaten des ersten Haushaltsfolgejahres	Planungsdaten des zweiten Haushaltsfolgejahres
			2018	2019	2020	2021	2022	2023
			in €	in €	in €	in €	in €	in €
			1	2	3	4	5	6
4.	+	Öffentlich-rechtliche Leistungsentgelte <i>63200000 Benutzungsgebühren, Beiträge und ähnliche Entgelte, Kostenerstattungen</i>	10.400,14 10.400,14	9.000 9.000	9.000 9.000	9.000 9.000	9.000 9.000	9.000 9.000
10.	=	Summe der ordentlichen Einzahlungen (Summe der Nummern 1 bis 9)	10.400,14	9.000	9.000	9.000	9.000	9.000
13.	-	Auszahlungen für Sach- und Dienstleistungen <i>72330000 Unterhaltung des Infrastrukturvermögens</i> <i>72350000 Fahrzeugunterhaltung</i> <i>72543000 Kostenerstattungen an Gemeinden und Gemeindeverbände</i>	2.317,97 1.795,71 522,26 0,00	4.800 3.000 1.400 400	4.600 2.800 1.400 400	4.600 2.800 1.400 400	4.600 2.800 1.400 400	4.600 2.800 1.400 400
17.	-	Sonstige laufende Auszahlungen <i>76210000 Mieten, Pachten und Erbbauzinsen</i>	4.144,00 4.144,00	4.200 4.200	4.400 4.400	4.400 4.400	4.400 4.400	4.400 4.400
18.	=	Summe der ordentlichen Auszahlungen (Summe der Nummern 11 bis 17)	6.461,97	9.000	9.000	9.000	9.000	9.000
19.	=	Saldo der ordentlichen Ein- und Auszahlungen (Saldo der Nummern 10 und 18)	3.938,17	0	0	0	0	0
22.	=	Saldo der ordentlichen und außerordentlichen Ein- und Auszahlungen (Nummer 19 zuzüglich Nummer 20 abzüglich Nummer 21)	3.938,17	0	0	0	0	0
22.2	=	Saldo der ordentlichen und außerordentlichen Ein- und Auszahlungen nach Verrechnung der internen Leistungsbeziehungen (Summe der Nummern 22 und 22.1)	3.938,17	0	0	0	0	0
33.	-	Auszahlungen für Sachanlagen <i>78570820 Auszahlungen für Betriebs- und Geschäftsausstattung</i>	0,00 0,00	0 0	10.000 10.000	0 0	0 0	0 0
38.	=	Summe der Auszahlungen aus Investitionstätigkeit (Summe der Nummern 32 bis 37)	0,00	0	10.000	0	0	0
39.	=	Saldo der Ein- und Auszahlungen aus Investitionstätigkeit (Saldo der Nummern 31 und 38)	0,00	0	-10.000	0	0	0
40.	=	Finanzmittelüberschuss/Finanzmittelfehlbetrag des Teilhaushaltes (Summe der Nummern 22.2 und 39)	3.938,17	0	-10.000	0	0	0
46.	=	Veränderung der Forderungen und Verbindlichkeiten aus Krediten zur Sicherung der Zahlungsfähigkeit gegenüber dem Amt (Summe der Nummern 40, 44 und 45)	3.938,17	0	-10.000	0	0	0

Gemeinde: 51 Gemeinde Meesiger

Hauptproduktbereich 5 Gestaltung Umwelt
 Produktbereich 55 Natur- und Landschaftspflege
 Produktgruppe 551 Öffentliches Grün, Landschaftsbau (ohne andere Produktzuordnung)
 Produkt 55102 Campingplatz Gravelotte

Nr.	Ein- und Auszahlungsarten (gem. § 4 Absatz 12 GemHVO-Doppik)		Ergebnisse des Haushaltsvorjahres	Ansätze des Haushaltsvorjahres einschl. Nachträge	Ansatz des ersten Haushaltsjahres	Ansatz des zweiten Haushaltsjahres	Planungsdaten des ersten Haushaltsfolgejahres	Planungsdaten des zweiten Haushaltsfolgejahres
			2018	2019	2020	2021	2022	2023
			in €	in €	in €	in €	in €	in €
			1	2	3	4	5	6
4.	+	Öffentlich-rechtliche Leistungsentgelte 63200000 <i>Benutzungsgebühren, Beiträge und ähnliche Entgelte, Kostenerstattungen</i>	125.725,80 125.725,80	120.000 120.000	120.000 120.000	120.000 120.000	120.000 120.000	120.000 120.000
5.	+	Privatrechtliche Leistungsentgelte 64110000 <i>Mieten und Pachten, Erbbauzinsen</i>	3.144,73 3.144,73	2.000 2.000	900 900	1.000 1.000	1.000 1.000	1.000 1.000
6.	+	Kostenerstattungen und Kostenumlagen 64259000 <i>Kostenerstattungen und Kostenumlagen vom sonstigen privaten Bereich</i>	143,55 143,55	0 0	0 0	0 0	0 0	0 0
9.	+	Sonstige laufende Einzahlungen 66290000 <i>Sonstige laufende Einzahlungen (Sonstige)</i>	73,35 73,35	0 0	0 0	0 0	0 0	0 0
10.	=	Summe der ordentlichen Einzahlungen (Summe der Nummern 1 bis 9)	129.087,43	122.000	120.900	121.000	121.000	121.000
11.	-	Personalauszahlungen 70220000 <i>Dienstbezüge und dergleichen für Arbeitsnehmer</i> 70320000 <i>Beiträge zu Versorgungskassen für Arbeitnehme</i> 70420000 <i>Beiträge zur gesetzlichen Sozialversicherung für Arbeitnehmer</i>	14.837,28 12.002,88 438,12 2.396,28	15.200 12.100 500 2.600	15.200 12.100 500 2.600	15.200 12.100 500 2.600	15.200 12.100 500 2.600	15.200 12.100 500 2.600
13.	-	Auszahlungen für Sach- und Dienstleistungen 72200000 <i>Auszahlungen für Energie / Wasser / Abwasser / Abfall</i> 72310000 <i>Unterhaltung der Grundstücke, Außenanlagen, Gebäude und Gebäudeeinrichtungen</i> 72320000 <i>Bewirtschaftung der Grundstücke, Außenanlagen, Gebäude und Gebäudeeinrichtungen</i> 72350000 <i>Fahrzeugunterhaltung</i> 72370000 <i>Unterhaltung der Betriebs- und Geschäftsausstattung</i> 72380000 <i>Unterhaltung der geringwertigen Geräte, Ausrüstungs- und sonstige Gebrauchsgegenstände</i> 72543000 <i>Kostenerstattungen an Gemeinden und Gemeindeverbände</i> 72920000 <i>Sonstige Auszahlungen für Dienstleistungen</i>	69.727,74 37.076,84 7.520,11 4.325,55 1.965,75 0,00 180,53 0,00 18.658,96	82.100 40.000 8.000 4.500 3.000 200 200 6.800 19.400	115.500 40.000 21.000 4.500 3.000 200 2.900 24.500 19.400	98.800 40.000 7.000 4.500 3.000 200 200 24.500 19.400	98.800 40.000 7.000 4.500 3.000 200 200 24.500 19.400	98.800 40.000 7.000 4.500 3.000 200 200 24.500 19.400
17.	-	Sonstige laufende Auszahlungen 76140000 <i>Auszahlungen für allgemeine Betreuung der Bediensteten</i> 76210000 <i>Mieten, Pachten und Erbbauzinsen</i> 76310000 <i>Büromaterial</i> 76340000 <i>Telefon, Datenübertragungskosten</i> 76350000 <i>Öffentliche Bekanntmachungen</i> 76411000 <i>Gebäudeversicherungen</i> 76414000 <i>Unfallversicherungen</i> 76420000 <i>Beiträge zu Wirtschaftsverbänden, Berufsvertretungen und Vereinen</i>	13.202,58 29,56 10.372,07 51,02 847,63 909,63 597,95 209,66 185,06	16.100 100 12.500 100 900 1.200 700 300 300	14.200 100 10.800 200 900 1.000 700 300 200	14.200 100 10.800 200 900 1.000 700 300 200	14.200 100 10.800 200 900 1.000 700 300 200	14.200 100 10.800 200 900 1.000 700 300 200
18.	=	Summe der ordentlichen Auszahlungen (Summe der Nummern 11 bis 17)	97.767,60	113.400	144.900	128.200	128.200	128.200
19.	=	Saldo der ordentlichen Ein- und Auszahlungen (Saldo der Nummern 10 und 18)	31.319,83	8.600	-24.000	-7.200	-7.200	-7.200
22.	=	Saldo der ordentlichen und außerordentlichen Ein- und Auszahlungen (Nummer 19 zuzüglich Nummer 20 abzüglich Nummer 21)	31.319,83	8.600	-24.000	-7.200	-7.200	-7.200
22.2	=	Saldo der ordentlichen und außerordentlichen Ein- und Auszahlungen nach Verrechnung der internen Leistung	31.319,83	8.600	-24.000	-7.200	-7.200	-7.200

Gemeinde: 51 Gemeinde Meesiger

Hauptproduktbereich 5 Gestaltung Umwelt
 Produktbereich 55 Natur- und Landschaftspflege
 Produktgruppe 551 Öffentliches Grün, Landschaftsbau (ohne andere Produktzuordnung)
 Produkt 55102 Campingplatz Gravelotte

		sbeziehungen (Summe der Nummern 22 und 22.1)							
33.	-	Auszahlungen für Sachanlagen	7.899,01	0	0	0	0	0	0
		<i>78560710 Auszahlungen für Fahrzeuge</i>	<i>7.899,01</i>	<i>0</i>	<i>0</i>	<i>0</i>	<i>0</i>	<i>0</i>	<i>0</i>
38.	=	Summe der Auszahlungen aus Investitionstätigkeit (Summe der Nummern 32 bis 37)	7.899,01	0	0	0	0	0	0
39.	=	Saldo der Ein- und Auszahlungen aus Investitionstätigkeit (Saldo der Nummern 31 und 38)	-7.899,01	0	0	0	0	0	0
40.	=	Finanzmittelüberschuss/Finanzmittelfehlbetrag des Teilhaushaltes (Summe der Nummern 22.2 und 39)	23.420,82	8.600	-24.000	-7.200	-7.200	-7.200	-7.200
46.	=	Veränderung der Forderungen und Verbindlichkeiten aus Krediten zur Sicherung der Zahlungsfähigkeit gegenüber dem Amt (Summe der Nummern 40, 44 und 45)	23.420,82	8.600	-24.000	-7.200	-7.200	-7.200	-7.200

Gemeinde: 51 Gemeinde Meesiger

Hauptproduktbereich 5 Gestaltung Umwelt
 Produktbereich 55 Natur- und Landschaftspflege
 Produktgruppe 552 Öffentliche Gewässer, Wasserbauliche Anlagen, Gewässerschutz
 Produkt 55200 Wasser- und Bodenverband

Nr.	Ein- und Auszahlungsarten (gem. § 4 Absatz 12 GemHVO-Doppik)		Ergebnisse des Haushaltsvorvorjahres	Ansätze des Haushaltsvorjahres einschl. Nachträge	Ansatz des ersten Haushaltsjahres	Ansatz des zweiten Haushaltsjahres	Planungsdaten des ersten Haushaltsfolgejahres	Planungsdaten des zweiten Haushaltsfolgejahres
			2018	2019	2020	2021	2022	2023
			in €	in €	in €	in €	in €	in €
			1	2	3	4	5	6
4.	+	Öffentlich-rechtliche Leistungsentgelte <i>63200000 Benutzungsgebühren, Beiträge und ähnliche Entgelte, Kostenerstattungen</i>	13.045,57 13.045,57	12.000 12.000	15.000 15.000	15.000 15.000	15.000 15.000	15.000 15.000
10.	=	Summe der ordentlichen Einzahlungen (Summe der Nummern 1 bis 9)	13.045,57	12.000	15.000	15.000	15.000	15.000
13.	-	Auszahlungen für Sach- und Dienstleistungen <i>72544000 Kostenerstattungen an Zweckverbände</i>	10.237,23 10.237,23	15.000 15.000	16.600 16.600	16.600 16.600	16.600 16.600	16.600 16.600
18.	=	Summe der ordentlichen Auszahlungen (Summe der Nummern 11 bis 17)	10.237,23	15.000	16.600	16.600	16.600	16.600
19.	=	Saldo der ordentlichen Ein- und Auszahlungen (Saldo der Nummern 10 und 18)	2.808,34	-3.000	-1.600	-1.600	-1.600	-1.600
22.	=	Saldo der ordentlichen und außerordentlichen Ein- und Auszahlungen (Nummer 19 zuzüglich Nummer 20 abzüglich Nummer 21)	2.808,34	-3.000	-1.600	-1.600	-1.600	-1.600
22.2	=	Saldo der ordentlichen und außerordentlichen Ein- und Auszahlungen nach Verrechnung der internen Leistungsbeziehungen (Summe der Nummern 22 und 22.1)	2.808,34	-3.000	-1.600	-1.600	-1.600	-1.600
40.	=	Finanzmittelüberschuss/Finanzmittelfehlbetrag des Teilhaushaltes (Summe der Nummern 22.2 und 39)	2.808,34	-3.000	-1.600	-1.600	-1.600	-1.600
46.	=	Veränderung der Forderungen und Verbindlichkeiten aus Krediten zur Sicherung der Zahlungsfähigkeit gegenüber dem Amt (Summe der Nummern 40, 44 und 45)	2.808,34	-3.000	-1.600	-1.600	-1.600	-1.600

Gemeinde: 51 Gemeinde Meesiger

Hauptproduktbereich 5 Gestaltung Umwelt
 Produktbereich 55 Natur- und Landschaftspflege
 Produktgruppe 552 Öffentliche Gewässer, Wasserbauliche Anlagen, Gewässerschutz
 Produkt 55201 Wasserwanderrastplatz Gravelotte

Nr.	Ein- und Auszahlungsarten (gem. § 4 Absatz 12 GemHVO-Doppik)		Ergebnisse des Haushaltsvorjahres	Ansätze des Haushaltsvorjahres einschl. Nachträge	Ansatz des ersten Haushaltsjahres	Ansatz des zweiten Haushaltsjahres	Planungsdaten des ersten Haushaltsfolgejahres	Planungsdaten des zweiten Haushaltsfolgejahres
			2018	2019	2020	2021	2022	2023
			in €	in €	in €	in €	in €	in €
			1	2	3	4	5	6
4.	+	Öffentlich-rechtliche Leistungsentgelte 63200000 <i>Benutzungsgebühren, Beiträge und ähnliche Entgelte, Kostenerstattungen</i>	14.003,00 14.003,00	14.000 14.000	14.000 14.000	14.000 14.000	14.000 14.000	14.000 14.000
9.	+	Sonstige laufende Einzahlungen 66290000 <i>Sonstige laufende Einzahlungen (Sonstige)</i>	10,00 10,00	0 0	0 0	0 0	0 0	0 0
10.	=	Summe der ordentlichen Einzahlungen (Summe der Nummern 1 bis 9)	14.013,00	14.000	14.000	14.000	14.000	14.000
13.	-	Auszahlungen für Sach- und Dienstleistungen 72200000 <i>Auszahlungen für Energie / Wasser / Abwasser / Abfall</i> 72310000 <i>Unterhaltung der Grundstücke, Außenanlagen, Gebäude und Gebäudeeinrichtungen</i> 72350000 <i>Fahrzeugunterhaltung</i> 72543000 <i>Kostenerstattungen an Gemeinden und Gemeindeverbände</i> 72920000 <i>Sonstige Auszahlungen für Dienstleistungen</i>	4.419,55 0,00 1.824,08 522,25 0,00 2.073,22	15.300 1.000 10.000 1.000 1.000 2.300	10.300 1.200 5.500 1.000 300 2.300	9.800 1.200 5.000 1.000 300 2.300	5.300 1.200 500 1.000 300 2.300	5.300 1.200 500 1.000 300 2.300
16.	-	Zinsauszahlungen und sonstige Finanzauszahlungen 77511000 <i>Zinsauszahlungen und sonstige Finanzauszahlungen an inländische Banken (inländischer Geldmarkt)</i>	34,11 34,11	0 0	0 0	0 0	0 0	0 0
17.	-	Sonstige laufende Auszahlungen 76210000 <i>Mieten, Pachten und Erbbauzinsen</i>	3.680,00 3.680,00	3.700 3.700	3.700 3.700	3.700 3.700	3.700 3.700	3.700 3.700
18.	=	Summe der ordentlichen Auszahlungen (Summe der Nummern 11 bis 17)	8.133,66	19.000	14.000	13.500	9.000	9.000
19.	=	Saldo der ordentlichen Ein- und Auszahlungen (Saldo der Nummern 10 und 18)	5.879,34	-5.000	0	500	5.000	5.000
22.	=	Saldo der ordentlichen und außerordentlichen Ein- und Auszahlungen (Nummer 19 zuzüglich Nummer 20 abzüglich Nummer 21)	5.879,34	-5.000	0	500	5.000	5.000
22.2	=	Saldo der ordentlichen und außerordentlichen Ein- und Auszahlungen nach Verrechnung der internen Leistungsbeziehungen (Summe der Nummern 22 und 22.1)	5.879,34	-5.000	0	500	5.000	5.000
31.	=	Summe der Einzahlungen aus Investitionstätigkeit (Summe der Nummern 23 bis 30)	0,00	0	0	0	0	0
38.	=	Summe der Auszahlungen aus Investitionstätigkeit (Summe der Nummern 32 bis 37)	0,00	0	0	0	0	0
39.	=	Saldo der Ein- und Auszahlungen aus Investitionstätigkeit (Saldo der Nummern 31 und 38)	0,00	0	0	0	0	0
40.	=	Finanzmittelüberschuss/Finanzmittelfehlbetrag des Teilhaushaltes (Summe der Nummern 22.2 und 39)	5.879,34	-5.000	0	500	5.000	5.000
42.	-	Auszahlungen für planmäßige Tilgung von Krediten für Investitionen und Investitionsförderungsmaßnahmen 79253000 <i>Tilgung von Krediten für Investitionen vom inländischen Geldmarkt / Laufzeit mehr als 5 Jahre</i>	2.468,30 2.468,30	0 0	0 0	0 0	0 0	0 0
44.	=	Saldo der Ein- und Auszahlungen aus Krediten für Investitionen und Investitionsförderungsmaßnahmen (Nummer 41 abzüglich Nummern 42 und 43)	-2.468,30	0	0	0	0	0
46.	=	Veränderung der Forderungen und Verbindlichkeiten aus Krediten zur Sicherung der Zahlungsfähigkeit gegenüber dem Amt (Summe der Nummern 40, 44 und 45)	3.411,04	-5.000	0	500	5.000	5.000

791 + 792

Gemeinde: 51 Gemeinde Meesiger

Hauptproduktbereich 5 Gestaltung Umwelt
 Produktbereich 55 Natur- und Landschaftspflege
 Produktgruppe 555 Land- und Forstwirtschaft
 Produkt 55500 Land- und Forstwirtschaft

Nr.	Ein- und Auszahlungsarten (gem. § 4 Absatz 12 GemHVO-Doppik)		Ergebnisse des Haushaltsvorjahres	Ansätze des Haushaltsvorjahres einschl. Nachträge	Ansatz des ersten Haushaltsjahres	Ansatz des zweiten Haushaltsjahres	Planungsdaten des ersten Haushaltsfolgejahres	Planungsdaten des zweiten Haushaltsfolgejahres
			2018	2019	2020	2021	2022	2023
			in €	in €	in €	in €	in €	in €
			1	2	3	4	5	6
5.	+	Privatrechtliche Leistungsentgelte <i>64110000 Mieten und Pachten, Erbbauzinsen</i>	2.926,75	2.800	1.500	1.500	1.500	1.500
10.	=	Summe der ordentlichen Einzahlungen (Summe der Nummern 1 bis 9)	2.926,75	2.800	1.500	1.500	1.500	1.500
19.	=	Saldo der ordentlichen Ein- und Auszahlungen (Saldo der Nummern 10 und 18)	2.926,75	2.800	1.500	1.500	1.500	1.500
22.	=	Saldo der ordentlichen und außerordentlichen Ein- und Auszahlungen (Nummer 19 zuzüglich Nummer 20 abzüglich Nummer 21)	2.926,75	2.800	1.500	1.500	1.500	1.500
22.2	=	Saldo der ordentlichen und außerordentlichen Ein- und Auszahlungen nach Verrechnung der internen Leistungsbeziehungen (Summe der Nummern 22 und 22.1)	2.926,75	2.800	1.500	1.500	1.500	1.500
40.	=	Finanzmittelüberschuss/Finanzmittelfehlbetrag des Teilhaushaltes (Summe der Nummern 22.2 und 39)	2.926,75	2.800	1.500	1.500	1.500	1.500
46.	=	Veränderung der Forderungen und Verbindlichkeiten aus Krediten zur Sicherung der Zahlungsfähigkeit gegenüber dem Amt (Summe der Nummern 40, 44 und 45)	2.926,75	2.800	1.500	1.500	1.500	1.500

Gemeinde: 51 Gemeinde Meesiger

Hauptproduktbereich 5 Gestaltung Umwelt
 Produktbereich 57 Wirtschaft und Tourismus
 Produktgruppe 571 Wirtschaftsförderung
 Produkt 57100 AGH- Maßnahmen / AGH- Stützpunkt

Nr.	Ein- und Auszahlungsarten (gem. § 4 Absatz 12 GemHVO-Doppik)		Ergebnisse des Haushaltsvorjahres	Ansätze des Haushaltsvorjahres einschl. Nachträge	Ansatz des ersten Haushaltsjahres	Ansatz des zweiten Haushaltsjahres	Planungsdaten des ersten Haushaltsfolgejahres	Planungsdaten des zweiten Haushaltsfolgejahres
			2018	2019	2020	2021	2022	2023
			in €	in €	in €	in €	in €	in €
			1	2	3	4	5	6
13.	-	Auszahlungen für Sach- und Dienstleistungen	159,26	500	6.000	300	300	300
		72310000 <i>Unterhaltung der Grundstücke, Außenanlagen, Gebäude und Gebäudeeinrichtungen</i>	0,00	100	4.500	100	100	100
		72350000 <i>Fahrzeugunterhaltung</i>	159,26	300	0	0	0	0
		72360000 <i>Unterhaltung der Maschinen und technischen Anlagen</i>	0,00	100	0	0	0	0
		72380000 <i>Unterhaltung der geringwertigen Geräte, Ausrüstungs- und sonstige Gebrauchsgegenstände</i>	0,00	0	1.500	200	200	200
18.	=	Summe der ordentlichen Auszahlungen (Summe der Nummern 11 bis 17)	159,26	500	6.000	300	300	300
19.	=	Saldo der ordentlichen Ein- und Auszahlungen (Saldo der Nummern 10 und 18)	-159,26	-500	-6.000	-300	-300	-300
22.	=	Saldo der ordentlichen und außerordentlichen Ein- und Auszahlungen (Nummer 19 zuzüglich Nummer 20 abzüglich Nummer 21)	-159,26	-500	-6.000	-300	-300	-300
22.2	=	Saldo der ordentlichen und außerordentlichen Ein- und Auszahlungen nach Verrechnung der internen Leistungsbeziehungen (Summe der Nummern 22 und 22.1)	-159,26	-500	-6.000	-300	-300	-300
33.	-	Auszahlungen für Sachanlagen	0,00	0	7.000	0	0	0
		78560710 <i>Auszahlungen für Fahrzeuge</i>	0,00	0	7.000	0	0	0
38.	=	Summe der Auszahlungen aus Investitionstätigkeit (Summe der Nummern 32 bis 37)	0,00	0	7.000	0	0	0
39.	=	Saldo der Ein- und Auszahlungen aus Investitionstätigkeit (Saldo der Nummern 31 und 38)	0,00	0	-7.000	0	0	0
40.	=	Finanzmittelüberschuss/Finanzmittelfehlbetrag des Teilhaushaltes (Summe der Nummern 22.2 und 39)	-159,26	-500	-13.000	-300	-300	-300
46.	=	Veränderung der Forderungen und Verbindlichkeiten aus Krediten zur Sicherung der Zahlungsfähigkeit gegenüber dem Amt (Summe der Nummern 40, 44 und 45)	-159,26	-500	-13.000	-300	-300	-300

Gemeinde: 51 Gemeinde Meesiger

Hauptproduktbereich 5 Gestaltung Umwelt
 Produktbereich 57 Wirtschaft und Tourismus
 Produktgruppe 573 Allgemeine Einrichtungen und Unternehmen
 Produkt 57300 Gemeindehaus

Nr.	Ein- und Auszahlungsarten (gem. § 4 Absatz 12 GemHVO-Doppik)		Ergebnisse des Haushaltsvorjahres	Ansätze des Haushaltsvorjahres einschl. Nachträge	Ansatz des ersten Haushaltsjahres	Ansatz des zweiten Haushaltsjahres	Planungsdaten des ersten Haushaltsfolgejahres	Planungsdaten des zweiten Haushaltsfolgejahres
			2018	2019	2020	2021	2022	2023
			in €	in €	in €	in €	in €	in €
			1	2	3	4	5	6
5.	+	Privatrechtliche Leistungsentgelte <i>64110000 Mieten und Pachten, Erbbauzinsen</i>	570,00 570,00	500 500	500 500	500 500	500 500	500 500
6.	+	Kostenerstattungen und Kostenumlagen <i>64259000 Kostenerstattungen und Kostenumlagen vom sonstigen privaten Bereich</i>	2.729,05 2.729,05	0 0	0 0	0 0	0 0	0 0
10.	=	Summe der ordentlichen Einzahlungen (Summe der Nummern 1 bis 9)	3.299,05	500	500	500	500	500
13.	-	Auszahlungen für Sach- und Dienstleistungen <i>72200000 Auszahlungen für Energie / Wasser / Abwasser / Abfall</i> <i>72310000 Unterhaltung der Grundstücke, Außenanlagen, Gebäude und Gebäudeeinrichtungen</i> <i>72320000 Bewirtschaftung der Grundstücke, Außenanlagen, Gebäude und Gebäudeeinrichtungen</i> <i>72380000 Unterhaltung der geringwertigen Geräte, Ausrüstungs- und sonstige Gebrauchsgegenstände</i>	7.906,80 7.439,93 355,29 0,00 111,58	7.300 4.800 2.200 100 200	18.000 5.500 11.300 100 1.100	6.100 5.500 300 100 200	6.100 5.500 300 100 200	6.100 5.500 300 100 200
17.	-	Sonstige laufende Auszahlungen <i>76411000 Gebäudeversicherungen</i>	436,07 436,07	500 500	500 500	500 500	500 500	500 500
18.	=	Summe der ordentlichen Auszahlungen (Summe der Nummern 11 bis 17)	8.342,87	7.800	18.500	6.600	6.600	6.600
19.	=	Saldo der ordentlichen Ein- und Auszahlungen (Saldo der Nummern 10 und 18)	-5.043,82	-7.300	-18.000	-6.100	-6.100	-6.100
22.	=	Saldo der ordentlichen und außerordentlichen Ein- und Auszahlungen (Nummer 19 zuzüglich Nummer 20 abzüglich Nummer 21)	-5.043,82	-7.300	-18.000	-6.100	-6.100	-6.100
22.2	=	Saldo der ordentlichen und außerordentlichen Ein- und Auszahlungen nach Verrechnung der internen Leistungsbeziehungen (Summe der Nummern 22 und 22.1)	-5.043,82	-7.300	-18.000	-6.100	-6.100	-6.100
33.	-	Auszahlungen für Sachanlagen <i>78590960 Auszahlungen für Anlagen im Bau</i>	0,00 0,00	0 0	20.000 20.000	0 0	0 0	0 0
38.	=	Summe der Auszahlungen aus Investitionstätigkeit (Summe der Nummern 32 bis 37)	0,00	0	20.000	0	0	0
39.	=	Saldo der Ein- und Auszahlungen aus Investitionstätigkeit (Saldo der Nummern 31 und 38)	0,00	0	-20.000	0	0	0
40.	=	Finanzmittelüberschuss/Finanzmittelfehlbetrag des Teilhaushaltes (Summe der Nummern 22.2 und 39)	-5.043,82	-7.300	-38.000	-6.100	-6.100	-6.100
46.	=	Veränderung der Forderungen und Verbindlichkeiten aus Krediten zur Sicherung der Zahlungsfähigkeit gegenüber dem Amt (Summe der Nummern 40, 44 und 45)	-5.043,82	-7.300	-38.000	-6.100	-6.100	-6.100

Gemeinde: 51 Gemeinde Meesiger

Hauptproduktbereich 6 Zentrale Finanzleistungen
 Produktbereich 61 Allgemeine Finanzwirtschaft
 Produktgruppe 611 Steuern, allgemeine Zuweisungen, allgemeine Umlagen
 Produkt 61100 Steuern, Allgemeine Zuweisungen, allgemeine Umlagen

Nr.	Ein- und Auszahlungsarten (gem. § 4 Absatz 12 GemHVO-Doppik)		Ergebnisse des Haushalts- vorjahres	Ansätze des Haushalts- vorjahres einschl. Nachträge	Ansatz des ersten Haushalts- jahres	Ansatz des zweiten Haushalts- jahres	Planungs- daten des ersten Haushalts- folgejahres	Planungs- daten des zweiten Haushalts- folgejahres
			2018	2019	2020	2021	2022	2023
			in €	in €	in €	in €	in €	in €
			1	2	3	4	5	6
1.	+	Steuern und ähnliche Abgaben	129.614,76	116.400	108.500	108.500	108.500	108.500
		60110000 Grundsteuer A	10.513,72	10.500	11.200	11.200	11.200	11.200
		60120000 Grundsteuer B	29.311,62	28.500	31.200	31.200	31.200	31.200
		60130000 Gewerbesteuer	30.216,90	15.000	10.900	10.900	10.900	10.900
		60210000 Gemeindeanteil an der Einkommensteuer	46.244,69	49.400	50.600	50.600	50.600	50.600
		60220000 Gemeindeanteil an der Umsatzsteuer	4.266,84	4.700	4.200	4.200	4.200	4.200
		60320000 Hundesteuer	555,59	500	400	400	400	400
		60521000 Familienleistungsausgleich	8.505,40	7.800	0	0	0	0
2.	+	Zuwendungen, allgemeine Umlagen und sonstige Transfereinzahlungen	69.840,37	80.400	104.000	102.300	114.600	114.600
		61110000 Schlüsselzuweisungen vom Land	69.840,37	80.400	99.100	102.300	114.600	114.600
		61620000 Allgemeine Umlagen von Gemeinden und Gemeindeverbänden	0,00	0	4.900	0	0	0
8.	+	Zinseinzahlungen und sonstige Finanzeinzahlungen	65,50	0	0	0	0	0
		67920000 Vollverzinsung aus Gewerbesteuer (§ 233a AO)	65,50	0	0	0	0	0
10.	=	Summe der ordentlichen Einzahlungen (Summe der Nummern 1 bis 9)	199.520,63	196.800	212.500	210.800	223.100	223.100
14.	-	Zuwendungen, Umlagen und sonstige Transferauszahlung	125.724,03	124.800	140.700	140.700	140.700	140.700
		74310000 Gewerbesteuerumlage	2.037,96	1.100	700	700	700	700
		74421000 Allgemeine Umlagen an Landkreise	86.825,17	87.700	88.000	88.000	88.000	88.000
		74422000 Allgemeine Umlagen an Amt oder geschäftsführende Gemeinde	36.860,90	36.000	52.000	52.000	52.000	52.000
16.	-	Zinsauszahlungen und sonstige Finanzauszahlungen	30,50	0	0	0	0	0
		77910000 Sonstige Zinsen und sonstige Finanzauszahlungen aus der Vollverzinsung der Gewerbesteuer (§ 233a AO)	30,50	0	0	0	0	0
18.	=	Summe der ordentlichen Auszahlungen (Summe der Nummern 11 bis 17)	125.754,53	124.800	140.700	140.700	140.700	140.700
19.	=	Saldo der ordentlichen Ein- und Auszahlungen (Saldo der Nummern 10 und 18)	73.766,10	72.000	71.800	70.100	82.400	82.400
22.	=	Saldo der ordentlichen und außerordentlichen Ein- und Auszahlungen (Nummer 19 zuzüglich Nummer 20 abzüglich Nummer 21)	73.766,10	72.000	71.800	70.100	82.400	82.400
22.2	=	Saldo der ordentlichen und außerordentlichen Ein- und Auszahlungen nach Verrechnung der internen Leistungsbeziehungen (Summe der Nummern 22 und 22.1)	73.766,10	72.000	71.800	70.100	82.400	82.400
23.	+	Einzahlungen aus Investitionszuwendungen	6.655,14	7.800	16.100	16.100	16.100	15.900
		68142000 Investitionszuwendungen vom Land	6.655,14	7.800	16.100	16.100	16.100	15.900
31.	=	Summe der Einzahlungen aus Investitionstätigkeit (Summe der Nummern 23 bis 30)	6.655,14	7.800	16.100	16.100	16.100	15.900
39.	=	Saldo der Ein- und Auszahlungen aus Investitionstätigkeit (Saldo der Nummern 31 und 38)	6.655,14	7.800	16.100	16.100	16.100	15.900
40.	=	Finanzmittelüberschuss/Finanzmittelfehlbetrag des Teilhaushaltes (Summe der Nummern 22.2 und 39)	80.421,24	79.800	87.900	86.200	98.500	98.300
46.	=	Veränderung der Forderungen und Verbindlichkeiten aus Krediten zur Sicherung der Zahlungsfähigkeit gegenüber dem Amt (Summe der Nummern 40, 44 und 45)	80.421,24	79.800	87.900	86.200	98.500	98.300

Gemeinde: 51 Gemeinde Meesiger

Hauptproduktbereich 6 Zentrale Finanzleistungen
 Produktbereich 61 Allgemeine Finanzwirtschaft
 Produktgruppe 612 Sonstige allgemeine Finanzwirtschaft (ohne direkte Produktzuordnung)
 Produkt 61200 Sonstige allgemeine Finanzwirtschaft

Nr.	Ein- und Auszahlungsarten (gem. § 4 Absatz 12 GemHVO-Doppik)		Ergebnisse des Haushaltsvorjahres	Ansätze des Haushaltsvorjahres einschl. Nachträge	Ansatz des ersten Haushaltsjahres	Ansatz des zweiten Haushaltsjahres	Planungsdaten des ersten Haushaltsfolgejahres	Planungsdaten des zweiten Haushaltsfolgejahres
			2018	2019	2020	2021	2022	2023
			in €	in €	in €	in €	in €	in €
			1	2	3	4	5	6
8.	+	Zinseinzahlungen und sonstige Finanzeinzahlungen <i>67151000 Zinseinzahlungen für Kredite von inländischen Banken</i>	259,65 259,65	0 0	0 0	0 0	0 0	0 0
10.	=	Summe der ordentlichen Einzahlungen (Summe der Nummern 1 bis 9)	259,65	0	0	0	0	0
18.	=	Summe der ordentlichen Auszahlungen (Summe der Nummern 11 bis 17)	0,00	0	0	0	0	0
19.	=	Saldo der ordentlichen Ein- und Auszahlungen (Saldo der Nummern 10 und 18)	259,65	0	0	0	0	0
22.	=	Saldo der ordentlichen und außerordentlichen Ein- und Auszahlungen (Nummer 19 zuzüglich Nummer 20 abzüglich Nummer 21)	259,65	0	0	0	0	0
22.2	=	Saldo der ordentlichen und außerordentlichen Ein- und Auszahlungen nach Verrechnung der internen Leistungsbeziehungen (Summe der Nummern 22 und 22.1)	259,65	0	0	0	0	0
40.	=	Finanzmittelüberschuss/Finanzmittelfehlbetrag des Teilhaushaltes (Summe der Nummern 22.2 und 39)	259,65	0	0	0	0	0
46.	=	Veränderung der Forderungen und Verbindlichkeiten aus Krediten zur Sicherung der Zahlungsfähigkeit gegenüber dem Amt (Summe der Nummern 40, 44 und 45)	259,65	0	0	0	0	0

Gemeinde: 51 Gemeinde Meesiger

Hauptproduktbereich 6 Zentrale Finanzleistungen
 Produktbereich 61 Allgemeine Finanzwirtschaft
 Produktgruppe 619 VV-Konten
 Produkt 61999 VV-Konten

Nr.	Ein- und Auszahlungsarten (gem. § 4 Absatz 12 GemHVO-Doppik)		Ergebnisse des Haushaltsvorjahres	Ansätze des Haushaltsvorjahres einschl. Nachträge	Ansatz des ersten Haushaltsjahres	Ansatz des zweiten Haushaltsjahres	Planungsdaten des ersten Haushaltsfolgejahres	Planungsdaten des zweiten Haushaltsfolgejahres
			2018	2019	2020	2021	2022	2023
			in €	in €	in €	in €	in €	in €
			1	2	3	4	5	6
45.	=	Saldo der durchlaufenden Gelder und ungeklärten Zahlungsvorgänge	-7.158,35	0	0	0	0	0
46.	=	Veränderung der Forderungen und Verbindlichkeiten aus Krediten zur Sicherung der Zahlungsfähigkeit gegenüber dem Amt (Summe der Nummern 40, 44 und 45)	-7.158,35	0	0	0	0	0

699 J. 799

Gemeinde: 51 Gemeinde Meesiger

Hauptproduktbereich	6	Zentrale Finanzleistungen
Produktbereich	62	Beteiligungen, Sondervermögen
Produktgruppe	626	Beteiligungen, Anteile, Wertpapiere des Anlagevermögens
Produkt	62600	Beteiligung, Anteile und Wertpapiere des Anlagevermögens

Nr.	Ein- und Auszahlungsarten (gem. § 4 Absatz 12 GemHVO-Doppik)		Ergebnisse des Haushaltsvorjahres	Ansätze des Haushaltsvorjahres einschl. Nachträge	Ansatz des ersten Haushaltsjahres	Ansatz des zweiten Haushaltsjahres	Planungsdaten des ersten Haushaltsfolgejahres	Planungsdaten des zweiten Haushaltsfolgejahres
			2018	2019	2020	2021	2022	2023
			in €	in €	in €	in €	in €	in €
			1	2	3	4	5	6
8.	+	Zinseinzahlungen und sonstige Finanzeinzahlungen <i>67600000 Finanzeinzahlungen aus Sondervermögen mit Sonderrechnung, Zweckverbänden, Anstalten des öffentlichen Rechts und rechtsfähigen kommunalen Stiftungen</i>	8.453,52 8.453,52	6.000 6.000	7.000 7.000	7.000 7.000	7.000 7.000	7.000 7.000
10.	=	Summe der ordentlichen Einzahlungen (Summe der Nummern 1 bis 9)	8.453,52	6.000	7.000	7.000	7.000	7.000
19.	=	Saldo der ordentlichen Ein- und Auszahlungen (Saldo der Nummern 10 und 18)	8.453,52	6.000	7.000	7.000	7.000	7.000
22.	=	Saldo der ordentlichen und außerordentlichen Ein- und Auszahlungen (Nummer 19 zuzüglich Nummer 20 abzüglich Nummer 21)	8.453,52	6.000	7.000	7.000	7.000	7.000
22.2	=	Saldo der ordentlichen und außerordentlichen Ein- und Auszahlungen nach Verrechnung der internen Leistungsbeziehungen (Summe der Nummern 22 und 22.1)	8.453,52	6.000	7.000	7.000	7.000	7.000
40.	=	Finanzmittelüberschuss/Finanzmittelfehlbetrag des Teilhaushaltes (Summe der Nummern 22.2 und 39)	8.453,52	6.000	7.000	7.000	7.000	7.000
46.	=	Veränderung der Forderungen und Verbindlichkeiten aus Krediten zur Sicherung der Zahlungsfähigkeit gegenüber dem Amt (Summe der Nummern 40, 44 und 45)	8.453,52	6.000	7.000	7.000	7.000	7.000