

Amt-Demmin-Land

Beschlussvorlage für Gemeinde Lindenberg

öffentlich

Beschlussfassung zur Haushaltssatzung für die Haushaltsjahre 2022 und 2023

<i>Federführend:</i> Finanzen	<i>Datum</i> 13.04.2022
<i>Bearbeitung:</i> Olga Riediger-Ganschow	<i>Vorlage-Nr.</i> VO/GV 48/22/033

<i>Beratungsfolge</i>	<i>Geplante Sitzungstermine</i>	<i>Ö / N</i>
Gemeindevertretung Lindenberg (Entscheidung)	19.05.2022	Ö

Sachverhalt

Gemäß §§ 45 ff Kommunalverfassung Mecklenburg-Vorpommern hat die Gemeindevertretung für jedes Haushaltsjahr eine Haushaltssatzung zu erlassen. Der Haushaltsplan ist Bestandteil der Haushaltssatzung und enthält alle im Haushaltsjahr für die Erfüllung der Aufgaben der Gemeinde voraussichtlich

1. anfallenden Erträge und eingehende Einzahlungen,
2. entstehende Aufwendungen und zu leistende Auszahlungen und
3. notwendige Verpflichtungsermächtigungen.

Die von der Gemeindevertretung beschlossene Haushaltssatzung mit den Anlagen ist vor ihrer öffentlichen Bekanntmachung mit dem Haushaltsplan und seinen Anlagen unverzüglich der Rechtsaufsichtsbehörde vorzulegen. Enthält die Haushaltssatzung genehmigungspflichtige Bestandteile, so darf sie erst nach Genehmigung der Rechtsaufsichtsbehörde bekannt gemacht werden.

Am 07.03.2022 wurde der Haushaltsplan in einer Finanzausschusssitzung vorbereitet und abgestimmt. Der Finanzausschuss schlägt der Gemeindevertretung die Beschlussfassung vor.

Die Genehmigung der Rechtsaufsichtsbehörde ist nicht notwendig, da der Ergebnishaushalt durch die Entnahme einer Rücklage zum Ausgleich gebracht wird.

Nach der Finanzausschusssitzung vom 07.03.2022 ergaben sich folgende Änderungen für die Haushaltsplanung:

- die Kreisumlage wurde mit 43,294 v. H. in der Haushaltssatzung der Mecklenburgischen Seenplatte beschlossen. In der Planung vorher wurden 45,025 v.H. berücksichtigt
- die Planung für die Gemeindeküche i.H.v. 5.000€ muss raus genommen werden, da die Küche bereits im Jahr 2021 angeschafft und beglichen wurde
- für die zu planenden Zisternen werden lt. Absprache Fr. Kurth und Frau Carl etwa 40.000 € je Stück als Kosten anfallen

Die Haushaltssatzung ist vom Bürgermeister zu unterzeichnen.

Ein Haushaltssicherungskonzept ist nicht erforderlich, da der Ergebnishaushalt durch die Entnahme der Rücklage ausgeglichen ist.

Beschlussvorschlag

Die Gemeindevertretung beschließt die Haushaltssatzung der Gemeinde für die Haushaltsjahre 2022 und 2023.

Finanzielle Auswirkungen

Anlage/n

1	48 Satzung 2022 2023 (öffentlich)
2	48 Haushaltsplanung endgültig 2022 2023 19.04.22 (öffentlich)
3	48 Ergebnishaushalt 2022 2023 (öffentlich)
4	48 Finanzhaushalt 2022 2023 (öffentlich)
5	48 Stellenplan 2022 (öffentlich)
6	48 Stellenplan 2023 (öffentlich)
7	48 Vorbericht 2022 2023 (öffentlich)
8	48 Teilfinanzhaushalte Muster 9 (öffentlich)
9	48 Teilergebnishaushalte Muster 9 (öffentlich)

Haushaltssatzung der Gemeinde Lindenberg für die Haushaltsjahre 2022 / 2023

Aufgrund des § 45 i.V.m. § 47 der Kommunalverfassung (KV M-V) wird nach Beschluss der Gemeindevertretung vom **19.05.2022** und nach Vorlage bei der Rechtsaufsichtsbehörde folgende Haushaltssatzung erlassen:

Diese Haushaltssatzung wurde nach dem Recht der neuen Fassung der GemHVO-Doppik aufgestellt.

§ 1 Ergebnis- und Finanzhaushalt

Der Haushaltsplan für die Haushaltsjahre 2020 und 2021 wird:

1. im Ergebnishaushalt auf

	2022	2023
einen Gesamtbetrag der Erträge von	313.900 €	307.200 €
einen Gesamtbetrag der Aufwendungen von	360.800 €	347.400 €
ein Jahresergebnis nach Veränderung der Rücklagen von	- €	- €

2. im Finanzhaushalt auf

	2022	2023
a.) einen Gesamtbetrag der laufenden Einzahlungen von	311.400 €	304.700 €
einen Gesamtbetrag der laufenden Auszahlungen ² von	381.600 €	368.300 €
einen jahresbezogenen Saldo der laufenden Ein- und Auszahlungen von	- 70.200 €	- 63.600 €

	2022	2023
b.) einen Gesamtbetrag der Einzahlungen aus der Investitionstätigkeit von	46.500 €	21.500 €
einen Gesamtbetrag der Auszahlungen aus der Investitionstätigkeit von	182.400 €	- €
einen Saldo der Ein- und Auszahlungen aus der Investitionstätigkeit von	- 135.900 €	21.500 €

festgesetzt.

² einschließlich Auszahlungen für die planmäßige Tilgung von Krediten für Investitionen und Investitionsförderungsmaßnahmen

§ 2 Kredite für Investitionen und Investitionsförderungsmaßnahmen

Kredite zur Finanzierung von Investitionen und Investitionsförderungsmaßnahmen werden 2022 und 2023 nicht veranschlagt.

§ 3 Verpflichtungsermächtigungen

Verpflichtungsermächtigungen werden nicht veranschlagt.

Kassenkredite

	2022	2023
Der Höchstbetrag der Kassenkredite wird festgesetzt auf	31.100 €	30.400 €

§ 5
Hebesätze

Die Hebesätze für die Realsteuern werden wie folgt festgesetzt:

	2022	2023
1. Grundsteuer		
a.) für die land- und forstwirtschaftlichen Flächen (Grundsteuer A) auf	330 v.H.	330 v.H.
b.) für die Grundstücke (Grundsteuer B) auf	430 v.H.	430 v.H.
2. Gewerbesteuer auf	380 v.H.	380 v.H.

§ 6
Stellen gemäß Stellenplan (VzÄ: Vollzeitäquivalente)

Die Gesamtzahl der im Stellenplan ausgewiesenen Stellen beträgt :	2022	2023
	0,0623 VzÄ	0,1246 VzÄ

§ 7
Weitere Vorschriften

1. Die Ansätze für ordentliche Auszahlungen sind einseitig deckungsfähig für Auszahlungen für Investitionen in den jeweiligen Teilhaushalten!
2. Ab einem Investitions- oder Sanierungsvolumen von mehr als 10.000 € je Maßnahme hat ein Wirtschaftlichkeitsvergleich gemäß § 9 Abs.1 GemHVO-Doppik zu erfolgen!
3. Die Ansätze für ordentliche Auszahlungen eines Teilhaushaltes sind nach § 15 Abs.1 GemHVO-Doppik bis zum Ende des folgenden Haushaltsjahres verfügbar, soweit die korrespondierenden Ansätze für ordentliche Aufwendungen im Haushaltsjahr in Anspruch genommen werden.

Nachrichtliche Angaben:

1. Zum Ergebnishaushalt	2022	2023
Das Ergebnis zum 31. Dezember des Haushaltsjahres beträgt voraussichtlich	183.430 €	191.230 €

2. Zum Finanzhaushalt	2022	2023
Der Saldo der laufenden Ein- und Auszahlungen zum 31. Dezember des Haushaltsjahres beträgt voraussichtlich	152.936 €	89.336 €

3. Zum Eigenkapital	2022	2023
Der Stand des Eigenkapitals zum 31. Dezember des Haushaltsjahres beträgt voraussichtlich	629.634 €	589.434 €

Lindenberg, den _____

Siegel

Bürgermeisterin

Gemeinde Lindenberg
Haushaltsplanung 2022 und 2023
endgültige Planung

Produktsachkonto	SH	Bezeichnung	Ist 2021	Plan 2021	Plan 2022	Bemerkungen	Plan 2023	Bemerkungen
Verwaltungssteuerung								
11100	44259000	H Kostenerstattungen und Kostenumlagen vom sonstigen privaten Bereich	26,58	0	0		0	
11100	50100000	S Aufwendungen für ehrenamtlich Tätige	9.160,00	10.400	10.100	8.400 Bürgermeisterentschädigung; Sitzungsgelde 6x7 P.x40€=1680 lt. Fr. Richter 14.01.2022 lt. Fr.	10.100	8.400 Bürgermeisterentschädigung; Sitzungsgelde 6x7 P.x40€=1680 lt. Fr. Richter so lassen 22.01.2022
11100	50430000	S Beiträge zur gesetzlichen Sozialversicherung für ehrenamtlich Tätige	1.107,24	0	1.400		1.400	
11100	56130000	S Aufwendungen für übernommene Reisekosten für Dienstreisen und Dienstgänge	0,00	200	200		200	
11100	56413000*	S Haftpflichtversicherungen	361,88	400	400	Vermögenssch. 150; Allg. Haftpflicht 250	400	Vermögenssch. 150; Allg. Haftpflicht 250
11100	56414000*	S Unfallversicherungen	139,05	300	200		200	
11100	56930000	S Repräsentationen	22,81	200	300	Erhöhung der Kosten	300	
Zentrale Grundstücks- und Gebäudeverwaltung								
11401	02200000	H3 Grünflächen	2.238,39	0	0	Verkauf Grünfläche an Neubauten Lindenberg-aus AV raus Kä1 02.02.: wird bei der Jahresrechnung 2021 berücksichtigt	0	
11401	44110000*	H Mieten und Pachten, Erbbauzinsen	1.526,55	0	300	lt. Fr.Wyrwich 28.01.22 es gibt noch keine genauere Aufstellung zu den Einnahmen, somit SB nur pauschal eingeplant/ Es wurden Gebäudeteile veräußert 2021	300	
11401	44259000	H Kostenerstattungen und Kostenumlagen vom sonstigen privaten Bereich	1.800,00	0	0		0	
11401	46290000	H Sonstige weitere sonstige laufende Erträge	200,00	0	0		0	
11401	50290000	S Dienstbezüge und dergleichen für Sonstige	1.248,00	1.200	1.400	1 Gemeindearbeiter 130€ Basis	3.200	2 Gemeindearbeiter eingeplant 130€ Basis
11401	50320000	S Beiträge zu Versorgungskassen für Arbeitnehmer	46,20	0	100		100	
11401	50490000	S Sonstige Beiträge zur gesetzlichen Sozialversicherung	345,96	400	400		500	
11401	50900000	S Pauschalierte Lohnsteuer (auch Zahlungen über Knappschaft)	24,36	100	100		100	
11401	52310000	S Unterhaltung der Grundstücke, Außenanlagen, Gebäude und Gebäudeeinrichtungen	290,30	0	0	OR geplant, da Ist-kosten angefallen sind in 2021.Kä1 02.02.: die 290,30€ sind in 2021 dort	0	
11401	52320000*	S Bewirtschaftung der Grundstücke, Außenanlagen, Gebäude und Gebäudeeinrichtungen	49,98	0	200	coronabedingte Ausgaben	200	coronabedingte Ausgaben

Gemeinde Lindenberg
Haushaltsplanung 2022 und 2023
endgültige Planung

Produktsachkonto	SH	Bezeichnung	Ist 2021	Plan 2021	Plan 2022	Bemerkungen	Plan 2023	Bemerkungen
11401	52350000	S Fahrzeugunterhaltung	68,70	500	500	Kraftstoffe lt. Ist 2021 geplant OR/ 2020 0€/SB 500€ geplant, aber kein Ansatz Kä1 02.02.:hier sollen wohl Kraftstoffkosten verbucht werden: da es auch gerinf.Beschäftigte und Bufdis	500	Kraftstoffe lt. Ist 2021 geplant OR/ 2020 0€/SB 500€ geplant, aber kein Ansatz Kä1 02.02.:hier sollen wohl Kraftstoffkosten verbucht werden: da es auch gerinf.Beschäftigte und Bufdis gibt: also 500 € wären wohl angebracht
11401	52380000	S geringwertigen Geräte, Ausrüstungsgegenstände bis 1000 € Netto	13,99	100	100	lt. SB (2021 wurde ein Schneeschieber gekauft)	100	lt. SB
11401	53400000	S1 Abschreibungen auf bebaute Grundstücke und grundstücksgleiche Rechte	0,00	100	200		200	
11401	56150000	S Aufwendungen für Dienst- und Schutzkleidung, persönliche Ausrüstungsgegenstände	0,00	100	0		0	
11401	56250000	S Sachverständigen-, Gerichts- und ähnliche Aufwendungen	0,00	0	500	wegen Nichtzahlung Abgaben: Zwangsversteigerung M.Meyer, Gutachterkosten werden verauslagt, kommen bei einer Versteigerung aber wieder rein.	500	wegen Nichtzahlung Abgaben: Zwangsversteigerung M.Meyer, Gutachterkosten werden verauslagt, kommen bei einer Versteigerung aber wieder rein.
11401	56290000	S Sonstige Aufwendungen für die Inanspruchnahme von Rechten und	868,70	1.100	2.200	2 Bufdi	1.100	2 Bufdis NEIN/ Absp. Fr.Carl am 23.02.22 1 Bufdi da Gemeindearbeiter in 2023
11401	56411000	S Gebäudeversicherungen	36,21	0	0			
11401	56414000*	S Unfallversicherungen	35,16	100	100		100	
Kommunale Wohnungen- Verkauf Neubauten Lindenberg ein Teil Rellyner Str. 30/32 geblieben 10 WE								
11402	03100100	H3 Grund und Boden von Wohnbauten	17.802,10	0	0	AV raus Kä1 02.02.: wird bei der JR 2021 berücksichtigt!	0	
11402	14310000	H Fertige Erzeugnisse / Umlaufvermögen	116.958,51	0	0	Kä1 02.02.: hier keine Planzahl mehr		
11402	31423000	S4 Investitionskredite vom Land / Laufzeit mehr als 5 Jahre	6.443,20	300	6.600	lt. Zins-u.Tilgungsplan #5001722216	6.700	lt. Zins-u.Tilgungsplan #5001722216
11402	31513000	S4 Investitionskredite von inländischen Banken / Laufzeit mehr als 5 Jahre	13.200,00	13.200	13.200	lt. Zins-u.Tilgungsplan #67029696957 DKB	13.200	lt. Zins-u.Tilgungsplan #67029696957 DKB
11402	31523000	S4 Investitionskredite von Sparkassen / Laufzeit mehr als 5 Jahre	16.400,00	16.400	16.400	lt. Zins-u.Tilgungsplan #6401112237 Sparkasse	16.400	lt. Zins-u.Tilgungsplan #6401112237 Sparkasse
11402	44110001	H Kaltmieteinnahmen	38.082,68	12.000	16.500	Tel Hr. Lenz am 18.01.2022/ 10 WE Rellyner Str.30/32 bleiben Gemeindeeigentum/Planung durch Sollstellung Miete Nov. 2021/ BK korrekt planen	16.500	
11402	44110002	H Betriebskostenvorauszahlungen und -nachzahlungen	16.574,30	5.500	10.500		10.500	
11402	44259000	H Kostenerstattungen und Kostenumlagen vom sonstigen privaten Bereich	411,81	0	0		0	
11402	52200000	S Aufwendungen für Energie / Wasser / Abwasser / Abfall	14.636,25	5.500	10.000		11.000	lt. Telefonat Hr. Lenz 10% mehr als in 2022 planen

Gemeinde Lindenberg
Haushaltsplanung 2022 und 2023
endgültige Planung

Produktsachkonto	SH	Bezeichnung	Ist 2021	Plan 2021	Plan 2022	Bemerkungen	Plan 2023	Bemerkungen	
11402	52310000	S	Unterhaltung der Grundstücke, Außenanlagen, Gebäude und Gebäudeeinrichtungen	3.011,98	1.500	10.000	Anruf Herr Herold 24.9.2020: Eventuell 15.000 € für Sanierung einer Wohnung/ nicht erfolgt bis 2021/ Plan Sanierung Whg.f.15.000€ neu planen in 2022/ FA abstimmen/ Fr. Carl am 23.02.2022 nur 10.000€ für Sanierungen allg. in Wohnungen-keine separate Bezeichnung der Sanierung/ FA Sitzung 10T€	10.000	Fr. Carl am 23.02.2022 nur 10.000€ für Sanierungen allg. in Wohnungen-keine separate Bezeichnung der Sanierung/ FA Sitzung 10T€ bleiben
11402	52320000	S	Bewirtschaftung der Grundstücke, Außenanlagen, Gebäude und Gebäudeeinrichtungen	2.255,70	1.800	1.500		1.500	
11402	52543000	S	Kostenerstattungen an Gemeinden und Gemeindeverbände	0,00	100	2.800	Umlage Wohnungsverwaltung Info MB	2.800	
11402	53400000	S1	Abschreibungen auf bebaute Grundstücke und grundstücksgleiche Rechte	0,00	1.900	2.500		2.500	
11402	56250000	S	Sachverständigen-, Gerichts- und ähnliche Aufwendungen	0,00	100	500		500	
11402	56290000	S	Sonstige Aufwendungen für die Inanspruchnahme von Rechten und Diensten	2.312,40	1.500	0	keine Fremdverwaltergebühr mehr lt. MB Mail 18.02.2022	0	
11402	56370000	S	Bankgebühren	287,14	300	300	NL Darlehen LFI	300	NL Darlehen LFI
11402	56411000*	S	Gebäudeversicherungen	3.564,43	1.100	1.500	weniger WE, da Verkauf	1.600	
11402	57420000	S	Zinsaufwendungen und sonstige Finanzaufwendungen an das Land	946,69	500	800	ZS Darl.5001722216	700	ZS Darl.5001722216
11402	57511000	S	Zinsaufwendungen und sonstige Finanzaufwendungen an inländische Banken (inländisch)	410,48	400	400	ZS Darl.6702969657 DKB	300	ZS Darl.6702969657 DKB
11402	57512000	S	Zinsaufwendungen und sonstige Finanzaufwendungen an inländische Sparkassen	2.008,34	2.000	1.800	ZS Darl.6401112237	1.600	ZS Darl.6401112237
Ordnungsangelegenheiten / Fundtiere									
12200	52551000	S	Erstattung an private Unternehmen für Fundtiere	0	0	1.000	lt.Fundtiererlass: nach sechs Monaten Unterbringung (bezahlt vom Amt) sind die Gemeinden zuständig/Fundtier nach 6 Monaten Aufbewahrung/ Mail Fr. Sodmann 14.01.2022	1.000	lt.Fundtier nach 6 Monaten Aufbewahrung/ Mail Fr. Sodmann 17.01.22 1.000€ planen
Gemeindefeuerwehr									

Gemeinde Lindenberg
Haushaltsplanung 2022 und 2023
endgültige Planung

Produktsachkonto	SH	Bezeichnung	Ist 2021	Plan 2021	Plan 2022	Bemerkungen	Plan 2023	Bemerkungen
12600	09600000	S3 Neubau Löschwasserbrunnen- Löschwasserzisterne Anlagen im Bau x1	0,00	12.500	40.000	01/2022 FöMi: lt. SB sollte ZWB kommen, dann Förderzweck ändern in LW-Zisterne, da LW-Brunnen nicht mehr zeitgemäß/ veraltet; Info an Bgm über Eingang ZWB, BewZeitraum bis 31.12.22; FöMi 27.01.22: Rücksprache mit Bgm & SB Bau einer LW-Zisterne, statt LW-Brunnen, dafür muss Baugenehmigung beantragt werden, welche die wasserrechtl. Genehmigung beinhaltet -> Info an LFI/lt. Fr.Wolff 07.02.2022 Planung 40.000€ abz.25.000€-ok.Fr.Carl 40.000 € vorl.ohne Förderung/ am 19.04.2021 wurden neuen Kostenvorschläge für 3 Zisternen vom SB mitgeteilt/ Abspr. Bgm. soll alles bei 40T€ bleiben Carl/Kurth Abspr	0	
126000	09600000	S3 Neubau Löschwasserzisterne			80.000	Bau von 2 LW-Zisternen in Hasseldorf & Krusemarkshagen/01/2022 FöMi: Änderung des Projektvorhaben von 3 auf 2 LW-Zisternen ohne FöMi (siehe abgeschlossenen Projekte) somit baut Gemeinde auf eigene Kosten- Absp. FA-Sitzung bzw. Gemeindevertretersitzung/ ok lt. Frau Carl 23.02.2022/ s. Vermerk Zeile 58	0	
126000	23310000	H3 Zuwendungen für 001 Neubau Löschwasserbrunnen/evtl. Zisterne x1	0,00		15.000	s.9600000 ohne Fömi lt. Projekttablelle Fömi-Bescheid da/ Fömi-bescheid 2021 eingegangen für Brunnen 15T€ darum Planansatz, aber evtl. sogar 25T€	0	
12600	52543000	S Kostenerstattungen an Gemeinden und Gemeindeverbände	5.697,08	7.000	7.000	FFW Anteil Kentzlin	7.000	FFW Anteil Kentzlin
12600	54159000	S Zuweisungen und Zuschüsse für laufende Zwecke an den sonstigen privaten Bereich	0,00	500	500	für Verpflegung bei Einsätzen der FFW in der Gemeinde	500	für Verpflegung bei Einsätzen der FFW in der Gemeinde
Grundschulen								

Gemeinde Lindenberg
Haushaltsplanung 2022 und 2023
endgültige Planung

Produktsachkonto	SH	Bezeichnung	Ist 2021	Plan 2021	Plan 2022	Bemerkungen	Plan 2023	Bemerkungen
21100	52543000	S	0,00	10.000	9.100	7 Schüler/innen 1.280,15€*7 =8.961,05€ das würde ich mit 9.100 € lassen: es könnte auch kommen, dass pro Schüler mehr berechnet wird!	9.100	7 Schüler/innen 1.280,15€*7 =8.961,05€ das würde ich mit 9.100 € lassen: es könnte auch kommen, dass pro Schüler mehr berechnet wird!
Regionalschulen								
21500	44243000	H	81,69	0	0		0	
21500	52543000	S	4.823,40	4.000	6.500	6 Schüler/innen 1.056,84€*6=6.341,04€ das würde ich mit 6.500 € lassen: siehe	6.500	6 Schüler/innen 1.056,84€*6=6.341,04€ das würde ich mit 6.500 € lassen: siehe
Heimat- und sonstige Kulturpflege								
28100	54159000	S	300,00	500	500		500	
Rentnerbetreuung								
33100	52490000	S	50,00	300	300		300	
Tagesmütter ab 2020 : Träger von Kindertageseinrichtungen und Tagespflegepersonal								
36100	52543000	S	0,00		0			
36100	54143000*	S	16.793,31	17.500	20.500	168€*10Kinderx12Mon=20.160€	21.500	168€*10Kinderx12Mon=20.160€/lt. Sachbearbeiter
Kinderspielplatz								
36600	0960000	S3	0,00	0	3.000	Gemeindeanteil bei 15.000 € Gesamtkosten und 12.000 € Förderung (Mail von FöMI: Antrag (LEADER Kleinprojekt)gestellt)/beim Kindergarten/lt. Fr. Wolf Projekte abgeschlossen/kein Zuwendungsbescheid da lt. Fr. Wolff 23.02.2022/ aber planen Fr. Carl	0	
Konzessionsabgaben								
54000	46250000*	H	4.533,18	3.500	3.500	ca.900€*4 Quartal=3.600€ lt. CIP 2021 Planung ok/ in 2021 Nachzhg. IV Q. drin	3.500	
Gemeindestraßen								
54100	09600000	S3	0,00	5.000	5.000	11/2021 Kä1: die Gemeinde kann dafür die Zuwendungen für Straßenausbaubeiträge nutzen (2020 : ca. 5.400 €)/Bgm.besprechen/ Fr. Carl + FA Sitzung ja!		
54100	23320000	H3	5.420,68	0	5.500	Pauschale; Wegfall Straßenausbaubeiträge	5.500	

Gemeinde Lindenberg
Haushaltsplanung 2022 und 2023
endgültige Planung

Produktsachkonto	SH	Bezeichnung	Ist 2021	Plan 2021	Plan 2022	Bemerkungen	Plan 2023	Bemerkungen
54100	41510000	H1 Erträge aus der Auflösung von Sonderposten aus Zuwendungen	0,00	2.000	2.300		2.300	
54100	43225000	H Entgelte für die Sondernutzung von Straßen	120,00	100	100	Miete Kleidercontainer	100	Miete Kleidercontainer
54100	43700000	H1 Erträge aus der Auflösung von Sonderposten für Beiträge und ähnliche Entgelte (ö)	0,00	300	0		0	
54100	52200000*	S Aufwendungen für Energie / Wasser / Abwasser / Abfall	3.176,35	2.700	2.000	davon DL 105€ lt.SB Kä1. hier wurde auch der Betrag gebucht , der unter 54200 gehört/ lt. MB 2.500€	2.500	davon DL 105€ lt.SB
54100	52330000*	S Unterhaltung des Infrastrukturvermögens	6.634,27	11.700	12.600	Baum- und Heckenpflege: 3.000€ Winterdienst: 3.500€; Straßen- und Wegeunterh.: 2500 €; Str.bel.rep: 1000 € ; DL Licht: 45 € //pauschal noch 1.000€ Kä/ FA Sitzung Planung 1.500T€ für Zaunbau Parteingarten	11.100	Baum- und Heckenpflege: 3.000€ Winterdienst: 3.500€; Straßen- und Wegeunterh.: 2500 €; Str.bel.rep: 1000 €; DL Licht: 45 € //pauschal noch 1.000€ Kä
54100	52380000*	S geringwertigen Geräte, Ausrüstungsgegenstände bis 1000 € Netto	81,07	200	500	Verkehrsschilder /Fr. Sodmann Mail 14.01.2022	200	Verkehrsschilder /Fr. Sodmann Mail 14.01.2022
54100	53500000	S1 Abschreibungen auf das Infrastrukturvermögen	0,00	6.100	3.900		3.900	
Kreisstraßen								
54200	41510000	H1 Erträge aus der Auflösung von Sonderposten aus Zuwendungen	0,00	0	100		100	
54200	52200000	S Aufwendungen für Energie / Wasser / Abwasser / Abfall	0,00	2.000	1.500	keine Buchung in CIP Kä1 in 2021 wurde der Betrag unter 54100 gebucht : ist falsch gewesen	1.500	
54200	52330000*	S Unterhaltung des Infrastrukturvermögens	1.076,51	2.000	7.400	Winterdienst:1.100€; Ausbesserung Gehweg Lindenstr.: 1000 €; Str.bel.rep.: 250 € / FA Sitzung ST€ zusätzlich für Gutachten Feststellung Brückenböschung-, Straßen-, und Gehwegschäden	2.400	Winterdienst:1.100€; Ausbesserung Gehweg Lindenstr.: 1000 €; Str.bel.rep.: 250 €
54200	53500000	S1 Abschreibungen auf das Infrastrukturvermögen	0,00	0	1.700		1.700	
Landesstraßen								

Gemeinde Lindenberg
Haushaltsplanung 2022 und 2023
endgültige Planung

Produktsachkonto	SH	Bezeichnung	Ist 2021	Plan 2021	Plan 2022	Bemerkungen	Plan 2023	Bemerkungen
54300	09600000	S3 Erneuerung Gehweg Rellyner Str.	0,00	0	47.100	Planungsleistung Kä1 02.02.: ich würde alles schon in 2022 einplanen und keinen Betrag in 2023 (dann erst einmal abzüglich Fördermittel): sonst muss eine Verpflichtungsermächtigung von der Kommunalaufsicht genehmigt werden./ würde Fr. Carl auch ohne Fömi bauen fragen?-Frau Carl: es kommen welche/ Planung 128.400€-20.000€ Planungsleistung Gemeinde trägt alleine=108.400€ davon 75% förderfähig/ Differenz 27.100€ Eigenanteil	0	in 2023 eventuell Ermächtigung
54300	23310000	H3 Anzahlung aus Sonderposten auf Zuwendungen	0,00	0	0	Fömi ohne Planungsleistung lt. Fr Wolff Kä1 02.02.: siehe Zeile drüber	0	Fömi Antrag
54300	41510000	H1 Erträge aus der Auflösung von Sonderposten aus Zuwendungen	0,00	0	100		100	
54300	52200000*	S Aufwendungen für Energie / Wasser / Abwasser / Abfall	1.981,91	2.400	2.400	davon DL 1.100€	2.400	davon DL 1.100€
54300	52330000*	S Unterhaltung des Infrastrukturvermögens	514,57	2.500	2.100	Allg.Str.U: 1000 €; Str.bel.rep.: 500 € DL: 560 €	2.100	Allg.Str.U: 1000 €; Str.bel.rep.: 500 € DL: 560 €
54300	53500000	S1 Abschreibungen auf das Infrastrukturvermögen	0,00	0	300		300	
Wasser- und Bodenverband								
55200	43200000*	H Benutzungsgebühren, Beiträge und ähnliche Entgelte, Kostenerstattungen	20.191,62	19.500	23.000		23.000	
55200	52544000	S Kostenerstattungen an Zweckverbände	22.685,82	22.000	25.000		25.000	
Leichenhalle Lindenberg								
55300	52310000	S Unterhaltung der Grundstücke, Außenanlagen, Gebäude und Gebäudeeinrichtungen	0,00	100	100		100	
55300	53400000	S1 Abschreibungen auf bebaute Grundstücke und grundstücksgleiche Rechte	0,00	100	100		100	

Gemeinde Lindenberg
Haushaltsplanung 2022 und 2023
endgültige Planung

Produktsachkonto	SH	Bezeichnung	Ist 2021	Plan 2021	Plan 2022	Bemerkungen	Plan 2023	Bemerkungen
Land- und Forstwirtschaft								
55500	44110000*	H	Mieten und Pachten, Erbbauzinsen	107,25	200	200	Pacht	200
Gemeindehaus Lindenstraße 10 inkl. Kita-Gebäude								
57300	08200000	S3	Betriebs- und Geschäftsausstattung ab 1000 € Netto	3.380,24	0	0		0
57300	44110000*	H	Mieten und Pachten, Erbbauzinsen	8.265,94	6.300	7.200	Planung SB 6.300€/ Ist ab 2020 immer 8.265 € ??? Das ist die Miete (3.600 €) und die BK-Vor. (3.600 €) und BK-Abrg. (jährlich anders) für die Kita, also eventuell die 7.200 € planen	7.200 Planung SB 6.300€/ Ist ab 2020 immer 8.265 € ??? Das ist die Miete (3.600 €) und die BK-Vor. (3.600 €) und BK-Abrg. (jährlich anders) für die Kita, also eventuell die 7.200 € planen
57300	52200000*	S	Aufwendungen für Energie / Wasser / Abwasser / Abfall	5.967,73	6.000	6.000		6.000
57300	52310000	S	Unterhaltung der Grundstücke, Außenanlagen, Gebäude und Gebäudeeinrichtungen	1.200,38	1.000	11.000	Kä1 04.02.2022: hier 5.000 € planen, da jetzt schon eine Rechnung von Maler Ott vorliegt über 4.450,46 €/OR ok/ Fr. Carl 6.T€ für Türen und Fußböden	3.000 pauschale Reparaturen aus Kaltmiete
57300	52320000*	S	Bewirtschaftung der Grundstücke, Außenanlagen, Gebäude und Gebäudeeinrichtungen	728,68	1.000	1.000		1.000
57300	52380000	S	geringwertigen Geräte, Ausrüstungsgegenstände bis 1000 € Netto	0,00	100	500		500
57300	53400000	S1	Abschreibungen auf bebaute Grundstücke und grundstücksgleiche Rechte	0,00	3.300	3.300		3.300
57300	56411000	S	Gebäudeversicherungen	607,02	800	800		800
Gemeindehaus Lindenstraße 8								
57301	08200000	S3	Kauf einer Küche + Anschlusskosten			1.000	Anschaffung Küche 5T€ + Anschlusskosten Elektro u. Wasser/ Abwasser/ 19.04.2022 Küche war bereits in 2021 angeschafft worden und muss raus aus der Planung für das Jahr 2022	0
57301	09600000	S3	Anlagen im Bau- Umbau Küchenraum+ Gebäuderäume			6.300	Umbau Küche und Gemeindehaus : s. Aufstellung Fr. Wolff-Verlängerung Fömi bis 30.06.22	
57301	23310000	H3	Zuwendungen Küche			10.000	Fömi Strategiefond lt.ZWB Umbau Gemeindegüche -FömiBescheid da	0
57301	44110000	H	Mieten und Pachten, Erbbauzinsen	245,75	0	300	Planung SB	300 Planung SB
57301	44259000	H	Kostenerstattungen und Kostenumlagen vom sonstigen privaten Bereich	0,00	0	0		0
57301	46290000*	H	Sonstige weitere sonstige laufende Erträge	55,00	0	0		0

Gemeinde Lindenberg
Haushaltsplanung 2022 und 2023
endgültige Planung

Produktsachkonto	SH	Bezeichnung	Ist 2021	Plan 2021	Plan 2022	Bemerkungen	Plan 2023	Bemerkungen
57301	52200000*	S Aufwendungen für Energie / Wasser / Abwasser / Abfall	623,60	2.500	3.000	Planung SB In 2021 lt. Fr. Wyrwich Veranstaltungen finden wieder statt, somit werden wieder höhere Kosten anfallen 10.02.22	3.000	Planung SB
57301	52310000*	S Unterhaltung der Grundstücke, Außenanlagen, Gebäude und Gebäudeeinrichtungen	1.593,25	1.400	11.500	in 2021 Sanierungsarbeiten Lindenstraße mit 1.000 € Rollladenkasten drin/pauschal für anfallende Reparaturen 500/ SB nur 100€ geplant/s.096000000/23.02.22 Fr.Carl 10.000€ f. Vorraum, Fußboden und Toilette	10.500	pauschal für anfallende Reparaturen 500 €/ SB nur 100€ geplant/ Fr. Carl 23.02.22 10T€ f. blauer Salon, Malerarbeiten
57301	52320000*	S Bewirtschaftung der Grundstücke, Außenanlagen, Gebäude und Gebäudeeinrichtungen	640,14	500	500	Wartungen/ Schornsteinfeger/Reinigungsmaterialien	500	Wartungen/ Schornsteinfeger/Reinigungsmaterialien
57301	52380000	S geringwertigen Geräte, Ausrüstungsgegenstände bis 1000 € Netto	0,00	100	700	Kaffeemaschine 350€, Küchenmaschine 250€ , Kochtopfset 100€	100	
57301	53400000	S1 Abschreibungen auf bebaute Grundstücke und grundstücksgleiche Rechte	0,00	3.400	3.400		3.400	
57301	56411000	S Gebäudeversicherungen	385,93	600	400	Planung angepasst an Hand tatsächlicher Kosten	400	Planung angepasst an Hand tatsächlicher Kosten

Gemeinde Lindenberg
Haushaltsplanung 2022 und 2023
endgültige Planung

Produktsachkonto	SH	Bezeichnung	Ist 2021	Plan 2021	Plan 2022	Bemerkungen	Plan 2023	Bemerkungen
Steuern, Allgemeine Zuweisungen, allgemeine Umlagen								
61100	20120000*	H3 Zweckgebundene Kapitalrücklage aus investiv gebundenen Zuweisungen	15.877,29	15.800	16.000	Infrastrukturpauschale 15.993,02 €	16.000	Infrastrukturpauschale 15.993,02 € wie 2022
61100	40110000*	H Grundsteuer A	13.188,83	12.500	13.000	etwa wie Istzahlen in 2021	13.000	etwa wie Istzahlen in 2021
61100	40120000*	H Grundsteuer B	21.195,56	20.200	20.000		20.000	
61100	40130000*	H Gewerbesteuer	36.853,44	10.000	20.000	OR:Istzahl zeigt gute Einnahmen/ Unter Beachtung der Coronapandemie könnten es zu Einbußen kommen/Hr.Lonschinski	20.000	OR:Istzahl zeigt gute Einnahmen/ Unter Beachtung der Coronapandemie könnten es zu Einbußen kommen/Hr.Lonschinski Erhöhung im Durchschnitt d.letzten Jahre
61100	40210000	H Gemeindeanteil an der Einkommensteuer	58.498,90	65.200	62.400	2022:62.487,60€	65.800	2023:65.878,40 €
61100	40220000	H Gemeindeanteil an der Umsatzsteuer	9.113,10	10.200	7.900	2022:7.940,15€	8.100	2023:8.162,77 €
61100	40320000*	H Hundesteuer	1.941,84	1.300	1.400	2020=1.488,99 €/2021 1.941,84€ etwa in der Mitte planen/SB Planung 1.400€	1.400	2020=1.488,99 €/2021 1.941,84€ etwa in der Mitte planen/SB Planung 1.400€
61100	41110000*	H Schlüsselzuweisungen vom Land	115.502,85	110.200	107.800	107.893,28	107.800	
61100	41620000	H Erstattung vom Amt wegen Korrektur Amtsumlage Vorvorjahr	0,00	0	10.300	Kä: 10.303€ Korrektur aus 2020	0	
61100	47920000*	H Vollverzinsung aus Gewerbesteuer (§ 233a AO)	38,00	0	0			
61100	54310000	S Gewerbesteuerumlage	2.770,16	2.000	3.000	SB:Erhöhung durch höhere GewSt	3.000	SB:Erhöhung durch höhere GewSt
61100	54421000*	S Allgemeine Umlagen an Landkreise	89.296,04	85.800	98.300	226.973,29 x 45,025 %=102.194,72€/Änderung 30.03.2022 Fr. Schulz u. Puchert auf 43,294%/ 226.973,29 x 43,294 % =	98.300	226.973,29 x 45,025 %=102.194,72€ aus 2022
61100	54422000*	S Allgemeine Umlagen an Amt oder geschäftsführende Gemeinde	49.818,75	50.700	60.400	235.164,06 x 25,696 v.H. (laut HH-Satzung Amt)=60.427,76 €	60.400	235.164,06 x 25,696 v.H. (laut HH-Satzung Amt)=60.427,76 € aus 2022
61100	57910000	S Sonstige Zinsen und sonstige Finanzaufwendungen aus der Vollverzinsung der Gewer	14,00	0	0		0	
Sonstige allgemeine Finanzwirtschaft								
61200	47143000	H Zinserträge von Gemeinden und Gemeindeverbänden	1,77	0	0			

Gemeinde Lindenberg
Haushaltsplanung 2022 und 2023
endgültige Planung

Produktsachkonto	SH	Bezeichnung	Ist 2021	Plan 2021	Plan 2022	Bemerkungen	Plan 2023	Bemerkungen
61200	49210000	H2 Entnahme aus der allgemeinen Kapitalrücklage	0,00	0	30.900	167.797,70 € wären möglich: erst einmal schauen, ob Ergebnishaushalt nicht aufgeht! Schauen was an Fehlbetrag im EHH entsteht, den Betrag entnehmen! Auch in Folgejahren beachten/ hiermit kann der Ergebnishaushalt ausgeglichen werden mit dem Fehlbetrag des Ergebnisses: nach Absprache mit Frau Carl schauen, weil das Ergebnis ist und dann eintragen und CIP übergeben MB 25.03.2022/ Dann braucht man kein HSK schreiben	24.200	Daten CIP Ergebnishaushalt: gleich planen für Folgejahre in CIP lt EHH
61200	49220000	H2 Entnahme aus der zweckgebundenen Kapitalrücklage aus investiv gebundenen Zuweisu	0,00	0	16.000	immer das hier einplanen, was unter 61100.20120000H eingeplant!!!	16.000	immer das hier einplanen, was unter 61100.20120000H eingeplant!!!
61200	49300000	H2 Entnahme aus FAG Rücklage	0,00	0	0	Berechnung hat nichts ergeben	0	
61200	57990000	S Sonstige Zinsen und sonstige Finanzaufwendungen (Sonstige)	1.297,51	0	1.500	Verwarentgelt	1.500	Verwarentgelt
61200	59300000	S2 Zuführung zur FAG Rücklage	0,00	0	0	Berechnung hat nichts ergeben	0	
Beteiligung, Anteile und Wertpapiere des Anlagevermögens								
62600	47600000	H Finanzerträge aus Sondervermögen mit Sonderrechnung, Zweckverbänden	8.922,07	7.000	7.000	Dividende	7.000	Dividende

Gemeinde Lindenberg
Haushaltsplanung 2022 und 2023
endgültige Planung

Produktsachkonto	SH	Bezeichnung	Ist 2021	Plan 2021	Plan 2022	Bemerkungen	Plan 2023	Bemerkungen
E.:	311.400 €	Einnahme sowohl EHH als auch FHH o.Sopo	4- Konten			360.800,00	347.400,00	Einnahmen 4- Konten gesamt
A.:	345.400 €	Ausgabe sowohl EHH als auch FHH	5-Konten			46.900,00	40.200,00	abzg.61200.57430000 Entnahme Kap.RL
	-34.000 €					313.900,00	307.200,00	Summe der Erträge mit Sopo Zeile 10 EHH
Abschr.	15.400 €	Aufwendungen: Abschreibungen	5-Konten			360.800,00	347.400,00	Ausgaben-5 Konten mit AfA
SoPo	2.500 €	Erträge SoPoauflösung	4-Konten					
	-12.900 €					0,00	0,00	Ergebnishaushalt
zn. A.	0 €	andere zahlungsneutrale Aufwendungen				311.400,00	304.700,00	Einnahmen 4- Konten ohne Sopo u.ohne RL
zn. E.	46.900 €	andere zahlungsneutrale Erträge	Entnahme RL 4- Konten			345.400,00	332.000,00	Ausgaben-5 Konten ohne Abschreibung
	46.900 €					-34.000,00	-27.300,00	Saldo lfd-Ein un- Auszahlungen
Ergebnishaushalt:								
	0 €	laut C.I.P. = -46.900 € abz. Entnahme RL				46.500,00	21.500,00	Einnahmen 2- Konten Finanzhaushalt
Inv.A.	182.400 €	Investitionsauszahlungen	0- Konten			182.400,00	0,00	Ausgaben-0 Konten Finanzhaushalt
Inv.E.	46.500 €	Investitionseinzahlungen	2- Konten			-135.900,00	21.500,00	
	-135.900 €							
Aus.Kredite	-36.200 €	Tilgung Kredite				-36.200,00	-36.300,00	Tilgung 3-Konten
Finanzhaushalt:								
	-206.100 €	laut C.I.P. = -206.100 €	benötigte liquide Mittel			-206.100,00	-42.100,00	Finanzhaushalt
						2.500,00	2.500,00	Erträge aus Auflösung Sopo 4-Konten
						15.400,00	15.400,00	Abschreibung 5- Konten

Berechnung liquide Mittel 31.12.2021:	478.193,12
2022	-206.100,00
2023:	-46.000,00
2024:	-32.900,00
2025:	-32.800,00
	<u>160.393,12</u>

Nr.		Ertrags- und Aufwandsarten (gemäß § 2 Absatz 1 GemHVO-Doppik)	Ergebnisse des Haushaltsvorjahres	Ansätze des Haushaltsvorjahres einschl. Nachträge	Ansatz des ersten Haushaltsjahres	Ansatz des zweiten Haushaltsjahres	Planungsdaten des ersten Haushaltsfolgejahres	Planungsdaten des zweiten Haushaltsfolgejahres	Erläuterung
			2020	2021	2022	2023	2024	2025	Kontonummer
			in €	in €	in €	in €	in €	in €	
			1	2	3	4	5	6	
1.	+	Steuern und ähnliche Abgaben	129.575,22	119.400	124.700	128.300	128.300	128.300	40
		40110000 Grundsteuer A	12.840,80	12.500	13.000	13.000	13.000	13.000	
		40120000 Grundsteuer B	20.118,73	20.200	20.000	20.000	20.000	20.000	
		40130000 Gewerbesteuer	22.221,86	10.000	20.000	20.000	20.000	20.000	
		40210000 Gemeindeanteil an der Einkommensteuer	62.357,49	65.200	62.400	65.800	65.800	65.800	
		40220000 Gemeindeanteil an der Umsatzsteuer	10.420,84	10.200	7.900	8.100	8.100	8.100	
		40320000 Hundesteuer	1.615,50	1.300	1.400	1.400	1.400	1.400	
2.	+	Zuwendungen, allgemeine Umlagen und sonstige Transfererträge	96.358,33	112.200	120.600	110.300	110.300	110.300	41
		41110000 Schlüsselzuweisungen vom Land	92.785,33	110.200	107.800	107.800	107.800	107.800	
		41320000 Sonstige allgemeine Zuweisungen vom Land	3.573,00	0	0	0	0	0	
		41510000 Erträge aus der Auflösung von Sonderposten aus Zuwendungen	0,00	2.000	2.500	2.500	2.500	2.500	
		41620000 Allgemeine Umlagen von Gemeinden und Gemeindeverbänden	0,00	0	10.300	0	0	0	
3.	+	Erträge der sozialen Sicherung	0,00	0	0	0	0	0	42
4.	+	Öffentlich-rechtliche Leistungsentgelte	21.733,24	19.900	23.100	23.100	23.100	23.100	43
		43200000 Benutzungsgebühren, Beiträge und ähnliche Entgelte, Kostenerstattungen	21.613,24	19.500	23.000	23.000	23.000	23.000	
		43225000 Entgelte für die Sondernutzung von Straßen	120,00	100	100	100	100	100	
		43700000 Erträge aus der Auflösung von Sonderposten für Beiträge und ähnliche Entgelte (öffentlich-rechtlich)	0,00	300	0	0	0	0	
5.	+	Privatrechtliche Leistungsentgelte	91.314,30	24.000	35.000	35.000	35.000	35.000	441,443, 444,445, 448
		44110000 Mieten und Pachten, Erbbauzinsen	10.387,39	6.500	8.000	8.000	8.000	8.000	
		44110001 Mieten und Pacht 1	51.366,87	12.000	16.500	16.500	16.500	16.500	
		44110002 Mieten und Pacht 2	29.560,04	5.500	10.500	10.500	10.500	10.500	
6.	+	Kostenerstattungen und Kostenumlagen	45,14	0	0	0	0	0	442,447, 448
		44259000 Kostenerstattungen und Kostenumlagen vom sonstigen privaten Bereich	45,14	0	0	0	0	0	
7.	+	Andere aktivierte Eigenleistungen	0,00	0	0	0	0	0	452
8.	+	Zinserträge und sonstige Finanzerträge	331,00	7.000	7.000	7.000	7.000	7.000	47
		47200000 Zinsen aus Stundungen und Verrentungen	300,00	0	0	0	0	0	
		47600000 Finanzerträge aus Sondervermögen mit Sonderrechnung, Zweckverbänden, Anstalten des öffentlichen Rechts und rechtsfähigen kommunalen Stiftungen	0,00	7.000	7.000	7.000	7.000	7.000	
		47920000 Vollverzinsung aus Gewerbesteuer (§ 233a AO)	31,00	0	0	0	0	0	
9.	+	Sonstige Erträge	16.441,72	3.500	3.500	3.500	3.500	3.500	46,451
		46250000 Konzessionsabgaben	4.368,10	3.500	3.500	3.500	3.500	3.500	
		46290000 Sonstige weitere sonstige laufende Erträge	250,00	0	0	0	0	0	
		46611605 Erträge aus der Auflösung von Wertberichtigungen von Forderungen aus Lieferungen und Leistungen gegen den privaten Bereich	11.823,62	0	0	0	0	0	
10.	=	Summe der Erträge (Summe der Nummern 1 bis 9)	355.798,95	286.000	313.900	307.200	307.200	307.200	
11.	-	Personalaufwendungen	12.010,58	12.100	13.500	15.400	15.400	15.400	50
		50100000 Aufwendungen für ehrenamtlich Tätige	9.040,00	10.400	10.100	10.100	10.100	10.100	
		50290000 Dienstbezüge und dergleichen für Sonstige	1.215,60	1.200	1.400	3.200	3.200	3.200	
		50320000 Beiträge zu Versorgungskassen für Arbeitnehmer	84,20	0	100	100	100	100	
		50430000 Beiträge zur gesetzlichen Sozialversicherung für ehrenamtlich Tätige	1.314,87	0	1.400	1.400	1.400	1.400	

Nr.	Ertrags- und Aufwandsarten (gemäß § 2 Absatz 1 GemHVO-Doppik)	Ergebnisse des Haushaltsvorvorjahres	Ansätze des Haushaltsvorjahres einschl. Nachträge	Ansatz des ersten Haushaltsjahres	Ansatz des zweiten Haushaltsjahres	Planungsdaten des ersten Haushaltsfolgejahres	Planungsdaten des zweiten Haushaltsfolgejahres	Erläuterung
		2020	2021	2022	2023	2024	2025	Kontonummer
		in €	in €	in €	in €	in €	in €	
		1	2	3	4	5	6	
	50490000 Sonstige Beiträge zur gesetzlichen Sozialversicherung	332,34	400	400	500	500	500	
	50900000 Pauschalierte Lohnsteuer (auch Zahlungen über Knappschaft)	23,57	100	100	100	100	100	
12.	- Versorgungsaufwendungen	0,00	0	0	0	0	0	51
13.	- Aufwendungen für Sach- und Dienstleistungen	103.453,28	102.000	136.800	121.900	103.700	103.700	52
	52200000 Aufwendungen für Energie / Wasser / Abwasser / Abfall	33.690,06	21.100	24.900	26.400	26.400	26.400	
	52310000 Unterhaltung der Grundstücke, Außenanlagen, Gebäude und Gebäudeeinrichtungen	5.997,53	2.700	32.600	23.600	5.600	5.600	
	52320000 Bewirtschaftung der Grundstücke, Außenanlagen, Gebäude und Gebäudeeinrichtungen	4.173,35	3.300	3.200	3.200	3.000	3.000	
	52330000 Unterhaltung des Infrastrukturvermögens	11.290,69	13.000	22.100	15.600	15.600	15.600	
	52350000 Fahrzeugunterhaltung	341,56	500	500	500	500	500	
	52380000 geringwertigen Geräte, Ausrüstungsgegenstände bis 1000 € Netto	5.567,13	500	1.800	900	900	900	
	52490000 Sonstige Aufwendungen für Sachleistungen und Verbrauchsmittel	172,45	300	300	300	300	300	
	52543000 Kostenerstattungen an Gemeinden und Gemeindeverbände	19.532,99	38.600	25.400	25.400	25.400	25.400	
	52544000 Kostenerstattungen an Zweckverbände	22.687,52	22.000	25.000	25.000	25.000	25.000	
	52551000 Kostenerstattungen an private Unternehmen	0,00	0	1.000	1.000	1.000	1.000	
14.	- Abschreibungen	11.643,62	14.900	15.400	15.400	15.400	15.400	53
	53400000 Abschreibungen auf bebaute Grundstücke und grundstücksgleiche Rechte	0,00	8.800	9.500	9.500	9.500	9.500	
	53500000 Abschreibungen auf das Infrastrukturvermögen	0,00	6.100	5.900	5.900	5.900	5.900	
	53942605 Abschreibungen auf Forderungen aus Lieferungen und Leistungen gegen den privaten Bereich	11.643,62	0	0	0	0	0	
15.	- Zuwendungen, Umlagen und sonstige Transferaufwendungen	145.150,62	139.500	183.200	184.200	184.200	184.200	54
	54143000 Zuweisungen und Zuschüsse für laufende Zwecke an Gemeinden und Gemeindeverbände	13.738,36	0	20.500	21.500	21.500	21.500	
	54159000 Zuweisungen und Zuschüsse für laufende Zwecke an den sonstigen privaten Bereich	207,42	1.000	1.000	1.000	1.000	1.000	
	54310000 Gewerbesteuerumlage	-43,73	2.000	3.000	3.000	3.000	3.000	
	54421000 Allgemeine Umlagen an Landkreise	85.771,44	85.800	98.300	98.300	98.300	98.300	
	54422000 Allgemeine Umlagen an Amt oder geschäftsführende Gemeinde	45.477,13	50.700	60.400	60.400	60.400	60.400	
16.	- Aufwendungen der sozialen Sicherung	0,00	0	0	0	0	0	55
17.	- Zinsaufwendungen und sonstige Finanzaufwendungen	4.079,37	2.900	4.500	4.100	3.600	3.300	57
	57420000 Zinsaufwendungen und sonstige Finanzaufwendungen an das Land	1.054,54	500	800	700	500	400	
	57511000 Zinsaufwendungen und sonstige Finanzaufwendungen an inländische Banken (inländischer Geldmarkt)	473,84	400	400	300	200	200	
	57512000 Zinsaufwendungen und sonstige Finanzaufwendungen an inländische Sparkassen (inländischer Geldmarkt)	2.149,79	2.000	1.800	1.600	1.400	1.200	
	57990000 Sonstige Zinsen und sonstige Finanzaufwendungen (Sonstige)	401,20	0	1.500	1.500	1.500	1.500	
18.	- Sonstige Aufwendungen	14.341,01	6.800	7.400	6.400	6.400	6.400	56
	56130000 Aufwendungen für übernommene Reisekosten für Dienstreisen und Dienstgänge	0,00	200	200	200	200	200	

Nr.	Ertrags- und Aufwandsarten (gemäß § 2 Absatz 1 GemHVO-Doppik)	Ergebnisse des Haushaltsvorjahres	Ansätze des Haushaltsvorjahres einschl. Nachträge	Ansatz des ersten Haushaltsjahres	Ansatz des zweiten Haushaltsjahres	Planungsdaten des ersten Haushaltsfolgejahres	Planungsdaten des zweiten Haushaltsfolgejahres	Erläuterung Konto- nummer
		2020	2021	2022	2023	2024	2025	
		in €	in €	in €	in €	in €	in €	
		1	2	3	4	5	6	
	56150000 Aufwendungen für Dienst- und Schutzkleidung, persönliche Ausrüstungsgegenstände	19,99	100	0	0	0	0	
	56250000 Sachverständigen-, Gerichts- und ähnliche Aufwendungen	3.324,71	100	1.000	1.000	1.000	1.000	
	56290000 Sonstige Aufwendungen für die Inanspruchnahme von Rechten und Diensten	5.607,16	2.600	2.200	1.100	1.100	1.100	
	56370000 Bankgebühren	289,88	300	300	300	300	300	
	56411000 Gebäudeversicherungen	4.502,16	2.500	2.700	2.800	2.800	2.800	
	56413000 Haftpflichtversicherungen	382,31	400	400	400	400	400	
	56414000 Unfallversicherungen	164,80	400	300	300	300	300	
	56930000 Repräsentationen	50,00	200	300	300	300	300	
19.	= Summe der Aufwendungen (Summe der Nummern 11 bis 18)	290.678,48	278.200	360.800	347.400	328.700	328.400	
20.	= Jahresergebnis (Jahresüberschuss/Jahresfehlbetrag) vor Veränderung der Rücklagen (Saldo der Nummern 10 und 19)	65.120,47	7.800	-46.900	-40.200	-21.500	-21.200	
21.	- Einstellung in die Kapitalrücklage	0,00	0	0	0	0	0	592
22.	+ Entnahme aus der Kapitalrücklage	0,00	0	46.900	40.200	21.500	21.200	492
	49210000 Entnahme aus der allgemeinen Kapitalrücklage	0,00	0	30.900	24.200	5.500	5.200	
	49220000 Entnahme aus der zweckgebundenen Kapitalrücklage aus investiv gebundenen Zuweisungen	0,00	0	16.000	16.000	16.000	16.000	
23.	- Einstellung in die Rücklage für Belastungen aus dem kommunalen Finanzausgleich	0,00	0	0	0	0	0	593
24.	+ Entnahme aus der Rücklage für Belastungen aus dem kommunalen Finanzausgleich	0,00	0	0	0	0	0	493
25.	= Jahresergebnis (Jahresüberschuss/Jahresfehlbetrag, Nummer 20 zuzüglich Nummern 22 und 24 abzüglich Nummern 21 und 23)	65.120,47	7.800	0	0	0	0	
nachrichtlich								
26.	Ergebnisvortrag aus dem Haushaltsvorjahr	258.998,87	324.119	331.919	331.919	331.919	331.919	
27.	Ergebnis (Überschuss/Fehlbetrag) zum 31. Dezember des Haushaltsjahres (Summe der Nummern 25 und 26)	324.119,34	331.919	331.919	331.919	331.919	331.919	

Nr.	Einzahlungs- und Auszahlungsarten (gemäß § 3 Absatz 1 Satz 1 GemHVO-Doppik)		Ergebnisse	Ansätze des	Ansatz des	Ansatz des	Planungs-	Planungs-	Erläuterung
			des	Haushalts-	ersten	zweiten	daten des	daten des	
			Haushalts-	vorjahres	Haushalts-	Haushalts-	ersten	zweiten	
			vorvorjahres	einschl.	jahres	jahres	Haushalts-	Haushalts-	
		2020	2021	2022	2023	2024	2025	Konto-	
		in €	in €	in €	in €	in €	in €		nummer
		1	2	3	4	5	6		
1.	+	Steuern und ähnliche Abgaben	124.976,04	119.400	124.700	128.300	128.300	128.300	60
		60110000 Grundsteuer A	12.806,15	12.500	13.000	13.000	13.000	13.000	
		60120000 Grundsteuer B	20.085,41	20.200	20.000	20.000	20.000	20.000	
		60130000 Gewerbesteuer	15.768,97	10.000	20.000	20.000	20.000	20.000	
		60210000 Gemeindeanteil an der Einkommensteuer	64.301,68	65.200	62.400	65.800	65.800	65.800	
		60220000 Gemeindeanteil an der Umsatzsteuer	10.524,84	10.200	7.900	8.100	8.100	8.100	
		60320000 Hundesteuer	1.488,99	1.300	1.400	1.400	1.400	1.400	
2.	+	Zuwendungen, allgemeine Umlagen und sonstige Transfereinzahlungen	96.358,33	110.200	118.100	107.800	107.800	107.800	61
		61110000 Schlüsselzuweisungen vom Land	92.785,33	110.200	107.800	107.800	107.800	107.800	
		61320000 Sonstige allgemeine Zuweisungen vom Land	3.573,00	0	0	0	0	0	
		61620000 Allgemeine Umlagen von Gemeinden und Gemeindeverbänden	0,00	0	10.300	0	0	0	
3.	+	Einzahlungen der sozialen Sicherung	0,00	0	0	0	0	0	62
4.	+	Öffentlich-rechtliche Leistungsentgelte	21.636,92	19.600	23.100	23.100	23.100	23.100	63
		63200000 Benutzungsgebühren, Beiträge und ähnliche Entgelte, Kostenerstattungen	21.516,92	19.500	23.000	23.000	23.000	23.000	
		63225000 Entgelte für die Sondernutzung von Straßen	120,00	100	100	100	100	100	
5.	+	Privatrechtliche Leistungsentgelte	85.820,38	24.000	35.000	35.000	35.000	35.000	641,648
		64110000 Mieten und Pachten, Erbbauzinsen	9.950,28	6.500	8.000	8.000	8.000	8.000	
		64110001 Mieten und Pacht 1	53.981,97	12.000	16.500	16.500	16.500	16.500	
		64110002 Mieten und Pacht 2	21.888,13	5.500	10.500	10.500	10.500	10.500	
6.	+	Kostenerstattungen und Kostenumlagen	45,14	0	0	0	0	0	642,647, 648
		64259000 Kostenerstattungen und Kostenumlagen vom sonstigen privaten Bereich	45,14	0	0	0	0	0	
7.	+	Zinseinzahlungen und sonstige Finanzeinzahlungen	9.186,22	7.000	7.000	7.000	7.000	7.000	67
		67200000 Zinsen aus Stundungen und Verrentungen	300,00	0	0	0	0	0	
		67600000 Finanzeinzahlungen aus Sondervermögen mit Sonderrechnung, Zweckverbänden, Anstalten des öffentlichen Rechts und rechtsfähigen kommunalen Stiftungen	8.855,22	7.000	7.000	7.000	7.000	7.000	
		67920000 Vollverzinsung aus Gewerbesteuer (§ 233a AO)	31,00	0	0	0	0	0	
8.	+	Sonstige laufende Einzahlungen	4.683,10	3.500	3.500	3.500	3.500	3.500	651,66
		66250000 Konzessionsabgaben	4.433,10	3.500	3.500	3.500	3.500	3.500	
		66290000 Sonstige laufende Einzahlungen (Sonstige)	250,00	0	0	0	0	0	
9.	=	Summe der laufenden Einzahlungen (Summe der Nummern 1 bis 8)	342.706,13	283.700	311.400	304.700	304.700	304.700	
10.	-	Personalauszahlungen	12.010,58	12.100	13.500	15.400	15.400	15.400	70
		70100000 Auszahlungen für ehrenamtlich Tätige	9.040,00	10.400	10.100	10.100	10.100	10.100	
		70290000 Dienstbezüge und dergleichen für Sonstige	1.215,60	1.200	1.400	3.200	3.200	3.200	
		70320000 Beiträge zu Versorgungskassen für Arbeitnehmer	84,20	0	100	100	100	100	
		70430000 Beiträge zur gesetzlichen Sozialversicherung für ehrenamtlich Tätige	1.314,87	0	1.400	1.400	1.400	1.400	
		70490000 Beiträge zur gesetzlichen Sozialversicherung für Sonstige	332,34	400	400	500	500	500	
		70900000 Pauschalierte Lohnsteuer (auch Zahlungen über Knappschaft)	23,57	100	100	100	100	100	
11.	-	Versorgungsauszahlungen	0,00	0	0	0	0	0	71
12.	-	Auszahlungen für Sach- und Dienstleistungen	97.304,12	102.000	136.800	121.900	103.700	103.700	72
		72200000 Auszahlungen für Energie / Wasser / Abwasser / Abfall	31.504,02	21.100	24.900	26.400	26.400	26.400	

Nr.	Einzahlungs- und Auszahlungsarten (gemäß § 3 Absatz 1 Satz 1 GemHVO-Doppik)	Ergebnisse des Haushaltsvorvorjahres	Ansätze des Haushaltsvorjahres einschl. Nachträge	Ansatz des ersten Haushaltsjahres	Ansatz des zweiten Haushaltsjahres	Planungsdaten des ersten Haushaltsfolgejahres	Planungsdaten des zweiten Haushaltsfolgejahres	Erläuterung
		2020	2021	2022	2023	2024	2025	Kontonummer
		in €	in €	in €	in €	in €	in €	
		1	2	3	4	5	6	
	72310000 Unterhaltung der Grundstücke, Außenanlagen, Gebäude und Gebäudeeinrichtungen	3.738,34	2.700	32.600	23.600	5.600	5.600	
	72320000 Bewirtschaftung der Grundstücke, Außenanlagen, Gebäude und Gebäudeeinrichtungen	4.036,57	3.300	3.200	3.200	3.000	3.000	
	72330000 Unterhaltung des Infrastrukturvermögens	9.723,54	13.000	22.100	15.600	15.600	15.600	
	72350000 Fahrzeugunterhaltung	341,56	500	500	500	500	500	
	72380000 Unterhaltung der geringwertigen Geräte, Ausrüstungs- und sonstige Gebrauchsgegenstände	5.567,13	500	1.800	900	900	900	
	72490000 Sonstige Auszahlungen für Sachleistungen und Verbrauchsmittel	172,45	300	300	300	300	300	
	72543000 Kostenerstattungen an Gemeinden und Gemeindeverbände	19.532,99	38.600	25.400	25.400	25.400	25.400	
	72544000 Kostenerstattungen an Zweckverbände	22.687,52	22.000	25.000	25.000	25.000	25.000	
	72551000 Kostenerstattungen an private Unternehmen	0,00	0	1.000	1.000	1.000	1.000	
13.	- Zuwendungen, Umlagen und sonstige Transferauszahlungen	145.150,62	139.500	183.200	184.200	184.200	184.200	74
	74143000 Zuweisungen und Zuschüsse für laufende Zwecke an Gemeinden und Gemeindeverbände	13.738,36	0	20.500	21.500	21.500	21.500	
	74159000 Zuweisungen und Zuschüsse für laufende Zwecke an den sonstigen privaten Bereich	207,42	1.000	1.000	1.000	1.000	1.000	
	74310000 Gewerbesteuerumlage	-43,73	2.000	3.000	3.000	3.000	3.000	
	74421000 Allgemeine Umlagen an Landkreise	85.771,44	85.800	98.300	98.300	98.300	98.300	
	74422000 Allgemeine Umlagen an Amt oder geschäftsführende Gemeinde	45.477,13	50.700	60.400	60.400	60.400	60.400	
14.	- Auszahlungen der sozialen Sicherung	0,00	0	0	0	0	0	75
15.	- Zinsauszahlungen und sonstige Finanzauszahlungen	4.126,52	2.900	4.500	4.100	3.600	3.300	77
	77420000 Zinsauszahlungen und sonstige Finanzauszahlungen an das Land	1.054,54	500	800	700	500	400	
	77511000 Zinsauszahlungen und sonstige Finanzauszahlungen an inländische Banken (inländischer Geldmarkt)	473,84	400	400	300	200	200	
	77512000 Zinsauszahlungen und sonstige Finanzauszahlungen an inländische Sparkassen (inländischer Geldmarkt)	2.196,94	2.000	1.800	1.600	1.400	1.200	
	77990000 Sonstige Zinsen und sonstige Finanzauszahlungen (Sonstige)	401,20	0	1.500	1.500	1.500	1.500	
16.	- Sonstige laufende Auszahlungen	13.190,57	6.800	7.400	6.400	6.400	6.400	76
	76130000 Auszahlungen für übernommene Reisekosten für Dienstreisen und Dienstgänge	0,00	200	200	200	200	200	
	76150000 Auszahlungen für Dienst- und Schutzkleidung, persönliche Ausrüstungsgegenstände	19,99	100	0	0	0	0	
	76250000 Sachverständigen-, Gerichts- und ähnliche Auszahlungen	3.324,71	100	1.000	1.000	1.000	1.000	
	76290000 Sonstige Auszahlungen für die Inanspruchnahme von Rechten und Diensten	4.465,72	2.600	2.200	1.100	1.100	1.100	
	76370000 Bankgebühren	280,88	300	300	300	300	300	
	76411000 Gebäudeversicherungen	4.502,16	2.500	2.700	2.800	2.800	2.800	
	76413000 Haftpflichtversicherungen	382,31	400	400	400	400	400	
	76414000 Unfallversicherungen	164,80	400	300	300	300	300	
	76930000 Repräsentationen	50,00	200	300	300	300	300	
17.	= Summe der laufenden Auszahlungen (Summe der Nummern 10 bis 16)	271.782,41	263.300	345.400	332.000	313.300	313.000	
18.	= Jahresbezogener Saldo der laufenden Ein- und Auszahlungen vor planmäßiger Tilgung (Saldo der	70.923,72	20.400	-34.000	-27.300	-8.600	-8.300	

Nummern 9 und 17)									
19.	+	Einzahlungen aus Investitionszuwendungen	15.803,46	15.800	41.000	16.000	16.000	16.000	681,683
		<i>68142000 Investitionszuwendungen vom Land</i>	15.803,46	15.800	16.000	16.000	16.000	16.000	
		<i>68170000 Anzahlungen auf Sonderposten zum Anlagevermögen</i>	0,00	0	25.000	0	0	0	
20.	+	Einzahlungen aus Beiträgen und ähnlichen Entgelten	5.459,33	0	5.500	5.500	0	0	682,683
		<i>68260000 Anzahlungen für Beiträge</i>	5.459,33	0	5.500	5.500	0	0	
21.	+	Einzahlungen aus Anlagevermögen	0,00	0	0	0	0	0	684-686
22.	+	Einzahlungen aus sonstigen Ausleihungen und Kreditgewährungen	0,00	0	0	0	0	0	687
23.	+	Sonstige Investitionseinzahlungen	0,00	0	0	0	0	0	688,689
24.	=	Summe der Einzahlungen aus Investitionstätigkeit (Summe der Nummern 19 bis 23)	21.262,79	15.800	46.500	21.500	16.000	16.000	
25.	-	Auszahlungen für Anlagevermögen	4.175,00	0	182.400	0	0	0	781,784-786
		<i>78570820 Auszahlungen für Betriebs- und Geschäftsausstattung</i>	4.175,00	0	1.000	0	0	0	
		<i>78590960 Auszahlungen für Anlagen im Bau</i>	0,00	0	181.400	0	0	0	
26.	-	Auszahlungen für sonstige Ausleihungen und Kreditgewährungen	0,00	0	0	0	0	0	787
27.	-	Sonstige Investitionsauszahlungen	0,00	0	0	0	0	0	788,789
28.	=	Summe der Auszahlungen aus Investitionstätigkeit (Summe der Nummern 25 bis 27)	4.175,00	0	182.400	0	0	0	
29.	=	Saldo aus den Ein- und Auszahlungen aus Investitionstätigkeit (Saldo der Nummern 24 und 28)	17.087,79	15.800	-135.900	21.500	16.000	16.000	
30.	=	Finanzmittelüberschuss/Finanzmittelfehlbetrag (Summe der Nummern 18 und 29)	88.011,51	36.200	-169.900	-5.800	7.400	7.700	
31.	+	Einzahlungen aus der Aufnahme von Krediten für Investitionen und Investitionsförderungsmaßnahmen	0,00	0	0	0	0	0	691 + 692
32.	-	Auszahlungen für planmäßige Tilgung von Krediten für Investitionen und Investitionsförderungsmaßnahmen	35.916,24	29.900	36.200	36.300	36.400	36.600	791 + 792
		<i>79242300 Tilgung von Krediten für Investitionen vom Land / Laufzeit mehr als 5 Jahre</i>	6.316,24	300	6.600	6.700	6.800	7.000	
		<i>79253000 Tilgung von Krediten für Investitionen vom inländischen Geldmarkt / Laufzeit mehr als 5 Jahre</i>	29.600,00	29.600	29.600	29.600	29.600	29.600	
33.	-	Sonstige Auszahlungen zur Tilgung von Krediten für Investitionen und Investitionsförderungsmaßnahmen	0,00	0	0	0	0	0	791 + 792
34.	=	Saldo der Ein- und Auszahlungen aus Krediten für Investitionen und Investitionsförderungsmaßnahmen (Nummer 31 abzüglich Nummern 32 und 33)	-35.916,24	-29.900	-36.200	-36.300	-36.400	-36.600	
35.	=	Saldo der durchlaufenden Gelder und ungeklärten Zahlungsvorgänge	0,00	0	0	0	0	0	699 / 799
36.	=	Veränderung der Forderungen und Verbindlichkeiten aus Krediten zur Sicherung der Zahlungsfähigkeit gegenüber dem Amt (Summe der Nummern 30, 34 und 35)	52.095,27	6.300	-206.100	-42.100	-29.000	-28.900	
37.		Jahresbezogener Saldo der laufenden Ein- und Auszahlungen (Saldo der Nummern 18 und 32)	35.007,48	-9.500	-70.200	-63.600	-45.000	-44.900	
nachrichtlich:									
38.		Saldo der laufenden Ein- und Auszahlungen zum 31. Dezember des Vorjahres	197.628,80	232.636	223.136	152.936	89.336	44.336	
39.		Saldo der laufenden Ein- und Auszahlungen zum 31. Dezember des Haushaltsjahres (Summe der Nummern 37 und 38)	232.636,28	223.136	152.936	89.336	44.336	-563	
darunter:									
		Zuführung zum investiven Bereich aus einem positiven Saldo der laufenden Ein- und Auszahlungen zum 31. Dezember des Haushaltsvorjahres (Einzahlung in Nummer 23 (Sonstige Investitionseinzahlungen) und Auszahlung in Nummer 16 (Sonstige laufende Auszahlungen) enthalten)	0,00	0	0	0	0	0	

Gemeinde: 48 Gemeinde Lindenberg

Nr.	Einzahlungs- und Auszahlungsarten (gemäß § 3 Absatz 1 Satz 1 GemHVO-Doppik)	Ergebnisse des Haushaltsvorjahres	Ansätze des Haushaltsvorjahres einschl. Nachträge	Ansatz des ersten Haushaltsjahres	Ansatz des zweiten Haushaltsjahres	Planungsdaten des ersten Haushaltsfolgejahres	Planungsdaten des zweiten Haushaltsfolgejahres	Erläuterung
		2020	2021	2022	2023	2024	2025	Konto- nummer
		in €	in €	in €	in €	in €	in €	
		1	2	3	4	5	6	
	Zuführung zur Deckung eines negativen Saldos der laufenden Ein- und Auszahlungen zum 31. Dezember des Haushaltsjahres aus dem investiven Bereich (Einzahlung in Nummer 8 (Sonstige laufende Einzahlungen) und Auszahlung in Nummer 27 (Sonstige Investitionsauszahlungen) enthalten)	0,00	0	0	0	0	0	
	Zuführung gemäß § 12 Nummer 6 GemHVO-Doppik an den laufenden Bereich (Einzahlung in Nummer 8 (Sonstige laufende Einzahlungen) und Auszahlung in Nummer 27 (Sonstige Investitionsauszahlungen) enthalten)	0,00	0	0	0	0	0	

Lfd. Nr.	Bezeichnung der Stelle Amts-/ Funktionsbezeichnung	Anzahl und Bewertung im Vorjahr 2021	Tatsächliche Besetzung am 30.06. d. Vorjahres	Anzahl und Bewertung im laufenden Haushaltsjahr 2022	Stellenvermerke Bemerkungen
1.	Grundstücks- u. Gebäudeverwaltung	0,0623 Minijob	0,0623 Minijob	0,0623 Minijob	keine Vollzeitstelle

Lfd. Nr.	Bezeichnung der Stelle Amts-/ Funktionsbezeichnung	Anzahl und Bewertung im Vorjahr 2022	Tatsächliche Besetzung am 30.06. d. Vorjahres	Anzahl und Bewertung im laufenden Haushaltsjahr 2023	Stellenvermerke Bemerkungen
1.	Grundstücks- u. Gebäudeverwaltung	0,0623 Minijob	0,0623 Minijob	0,1246 Minijob	keine Vollzeitstelle

Vorbericht zum Haushaltsplan 2022/ 2023 der Gemeinde Lindenberg

Der Vorbericht gibt laut § 5 GemHVO-Doppik einen Überblick über die Entwicklung der Haushaltswirtschaft im Haushaltsjahr unter Einbeziehung der beiden Haushaltsvorjahre. Die durch den Haushalt gesetzten Rahmenbedingungen sind zu erläutern. Der Vorbericht enthält ferner einen Ausblick auf die Entwicklung der Rahmenbedingungen der Planung und wichtiger Planungskomponenten innerhalb des Zeitraumes der Ergebnis- und Finanzplanung.

Insbesondere werden nachfolgend dargestellt::

1. Grundsätzliches
2. Entwicklung der Einwohnerzahl
3. Größe der Gemeinde
4. Entwicklung der wichtigsten Erträge und Einzahlungen
5. Entwicklung der wichtigsten Aufwendungen und Auszahlungen
6. Entwicklung der Jahresergebnisse
6.1 Entwicklung Einzahlungen / Auszahlungen (Finanzhaushalt)
6.2 Entwicklung Erträge / Aufwendungen (Ergebnishaushalt)
7. Entwicklung der Investitionen und Investitionsförderungsmaßnahmen
8. Entwicklung der Kredite für Investitionen und Investitionsförderungsmaßnahmen
9. Belastung des Haushaltes durch kreditähnliche Rechtsgeschäfte
10. Entwicklung der Kredite zur Sicherung der Zahlungsfähigkeit
11. Entwicklung des Eigenkapitals, Rücklagen und Infrastrukturpauschale
12. Entwicklung der Sonderposten
13. Entwicklung der Rückstellungen
14. Aufwendungen und Auszahlungen sowie selbstfinanzierte Eigenanteile für freiwillige Aufgaben
15. Angaben zur Haushaltskonsolidierung
16. Verbindlichkeiten aus Bürgschaften, Gewährverträgen und Patronatserklärungen

1. Grundsätzliches

Die Gemeinde bucht seit dem 01.01.2012 doppisch. Entsprechend wurde sowohl ein Finanzhaushalt als auch ein Ergebnishaushalt aufgestellt. Im Mittelpunkt der doppischen Haushaltsbetrachtung stehen die Ergebnisse des Verwaltungshandelns. Die Haushaltsgliederung basiert auf die Darstellung von Produkten, die zu Produktgruppen zusammengefasst werden.

Ab 2021 wurde ein neues Produkt : 12200: Ordnungsangelegenheiten/ Fundtiere eingerichtet, da laut neuem Fundtiererlass nach dem sechsten Monat Fundtierunterbringung die Gemeinden für die dann noch erforderliche Unterbringung verantwortlich sind.

Insgesamt weist das Produktbuch der Gemeinde damit 23 Produkte aus. :

Nr.	Bezeichnung des Produktes	Nr.	Bezeichnung des Produktes
11100	Verwaltungssteuerung	54000	Konzessionsabgabe
11401	Zentrale Grundstücks- und Gebäudeverwaltung	54100	Gemeindestraßen
11402	Kommunale Wohnungen	54200	Kreisstraßen
12200	Ordnungsangelegenheiten/ Fundtiere	54300	Landesstraßen
12600	Gemeindefeuerwehr	55200	Wasser- und Bodenverband
21100	Grundschulen	55300	Leichenhalle Lindenberg
21500	Regionalschulen	55500	Land- und Forstwirtschaft
28100	Heimat- und sonstige Kulturpflege	57300	Gemeindehaus Lindenstraße 10 inkl. Kita- Gebäude
33100	Rentnerbetreuung	57301	Gemeindehaus Lindenstraße 8
36100	Träger von Kindertageseinrichtungen und Tagespflegepersonen	61100	Steuern, Allgemeine Zuweisungen, allgemeine Umlagen
		61200	Sonstige allgemeine Finanzwirtschaft
36600	Kinderspielplatz	62600	Beteiligung, Anteile und Wertpapiere des Anlagevermögen

Die Einheitskasse wird über das Amt Demmin- Land geführt. Die Gemeinde öffnen gegenüber dem Amt-Demmin-Land eine Forderung des Geldbestandes, da kein eigenes Kono für die Gemeinde besteht.

Folgende Teilhaushalte (THH) wurden gebildet:

THH	Bezeichnung	Produkte der Teilhaushalte	Verantwortlicher Leiter
1	Verwaltungssteuerung	11100	Leitender Verwaltungsbeamter/Leitende Verwaltungsbeamte
2	Amt für Zentrale Dienste und Finanzen	36100, 54000, 55200, 57100	Leitung Zentrale Dienste und Finanzen
3	Amt für Bau- und Ordnungsangelegenheiten	11401, 11402, 12600, 21100, 21500, 28100, 33100, 36600, 54100, 54200, 54300, 55300, 55500, 57300, 57301	Leitung des Bau und Ordnungsamtes
4	Finanzwirtschaft	61100, 61200, 62600	Leitender Verwaltungsbeamter/Leitende Verwaltungsbeamte

Somit ist jedes Produkt in einem Teilhaushalt enthalten (§ 4 GemHVO-Doppik).

2. Entwicklung der Einwohnerzahl (lt. Statistisches Landesamt M-V / Planungsgrundlagen)

per 31.12.

1994	300
1995	310
1996	291
1997	292
1998	292
1999	298
2000	295
2001	290
2002	286
2003	277
2004	283
2005	280
2006	272
2007	248
2008	252
2009	235
2010	234
2011	222
2012	238
2013	232
2014	238
2015	225
2016	217
2017	216
2018	216
2019	216
2020	220
2021	217

Graphische Darstellung der Einwohnerentwicklung ab 1994 :

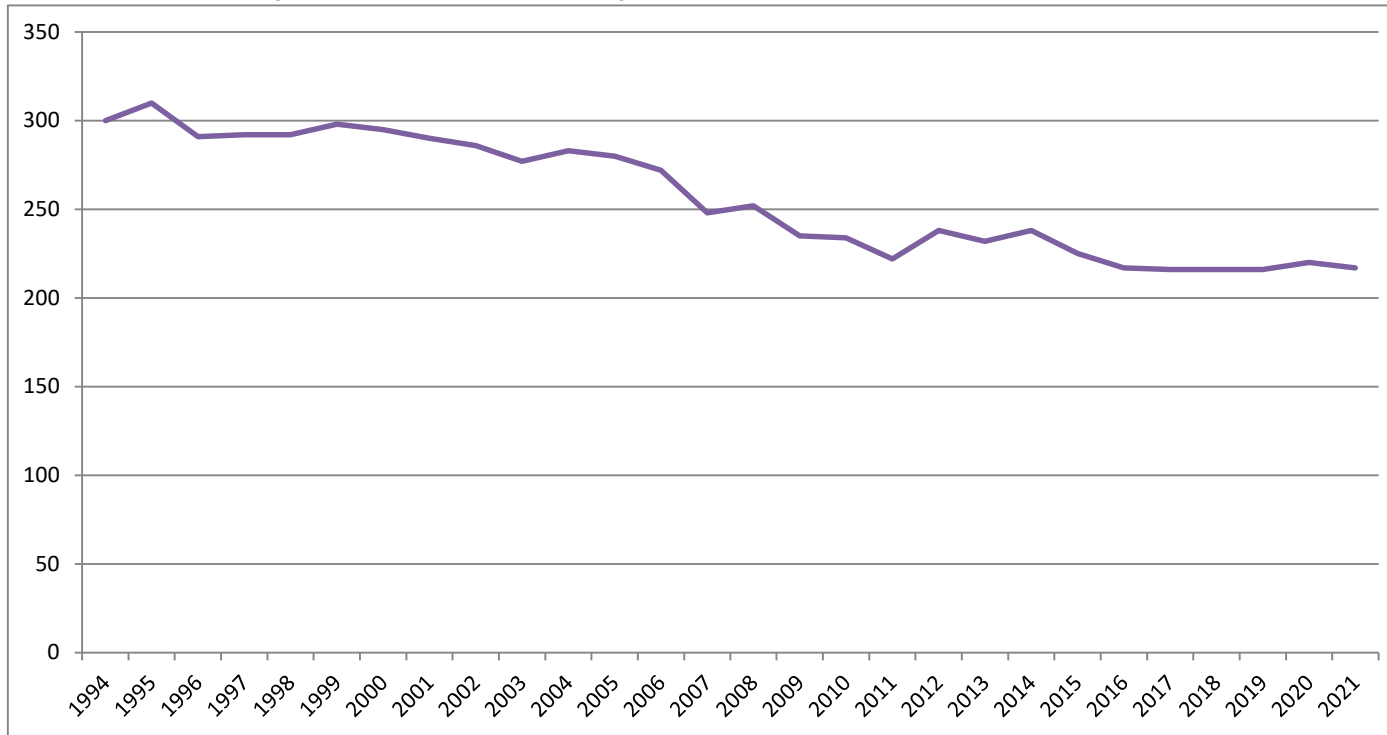

höchste Einwohnerzahl: 1995 mit 310 Einwohnern
 niedrigste Einwohnerzahl: 2017, 2018 und 2019 mit 216 Einwohnern

3. Größe der Gemeinde

Die Gemeinde verfügt über eine Fläche in der Größe von 1.303,331 ha .
 Ortsteile der Gemeinde : Lindenberg ; Hassel Dorf und Krusemarkshagen

4. Entwicklung der wichtigsten Erträge und Einzahlungen

	2020	2020	2021	2022	2023	2024	2025
	Erträge	Einzahlungen	Plan	Plan	Plan	Plan	Plan
Grundsteuer A	12.840,80	12.806,15	12.500	13.000	13.000	13.000	13.000
Grundsteuer B	20.118,73	20.085,41	20.200	20.000	20.000	20.000	20.000
Gewerbsteuer	22.221,86	15.768,97	10.000	20.000	20.000	20.000	20.000
Gemeindeanteil an der Einkommensst.	62.357,49	64.301,68	65.200	62.400	65.800	65.800	65.800
Gemeindeanteil an der Umsatzsteuer	10.420,84	10.524,84	10.200	7.900	8.100	8.100	8.100
Hundesteuer	1.615,50	1.488,99	1.300	1.400	1.400	1.400	1.400
Schlüsselzuweisungen vom Land	92.785,33	92.785,33	110.200	107.800	107.800	107.800	107.800
Allgemeine Umlagen von Gemeinden und Gemeindeverbänden	0,00	0,00	0	10.300	0	0	0
öffentlich rechtliche Leistungsentgelte (Gebühren und Entgelte)	21.613,24	21.516,92	19.500	23.000	23.000	23.000	23.000
Privatrechtliche Leistungsentgelte (Mieten / Pachten)	91.314,30	85.820,38	24.000	35.000	35.000	35.000	35.000
Zinserträge und sonstige Finanzerträge (Festgeldzinsen)	300,00	300,00	0	0	0	0	0
Zinserträge und sonstige Finanzerträge (Dividende)	0,00	8.855,22	7.000	7.000	7.000	7.000	7.000
Sonstige Erträge (Konzessionsabgaben)	4.368,10	4.433,10	3.500	3.500	3.500	3.500	3.500

Ab 2020 gibt es keinen Familienleistungsausgleich mehr. Dieser Betrag wird bei der Berechnung der Schlüsselzuweisungen berücksichtigt und fließt so über diese Zuweisungen der Gemeinde zu. Das Gleiche gilt für die investiven Schlüsselzuweisungen.

Für 2020 erhält die Gemeinde insgesamt :

92.785,31 €

an Schlüsselzuweisungen.

Für 2021 werden für die Gemeinde insgesamt :

110.200,00 €

Schlüsselzuweisungen als Planansatz berücksichtigt.

Die Berechnung für 2023 erfolgte mit den Ist-Beträgen aus 2020 und den Grundvoraussetzungen aus 2021.

4.1 Entwicklung der Gewerbesteuereinnahmen:

Jahr	Anzahl veranlagte Betriebe	Betrag IST	Betrag Soll
2018	7	26.662,59 €	11.500,00
2019	6	1.440,10 €	20.000,00
2020	6	22.221,86 €	10.000,00

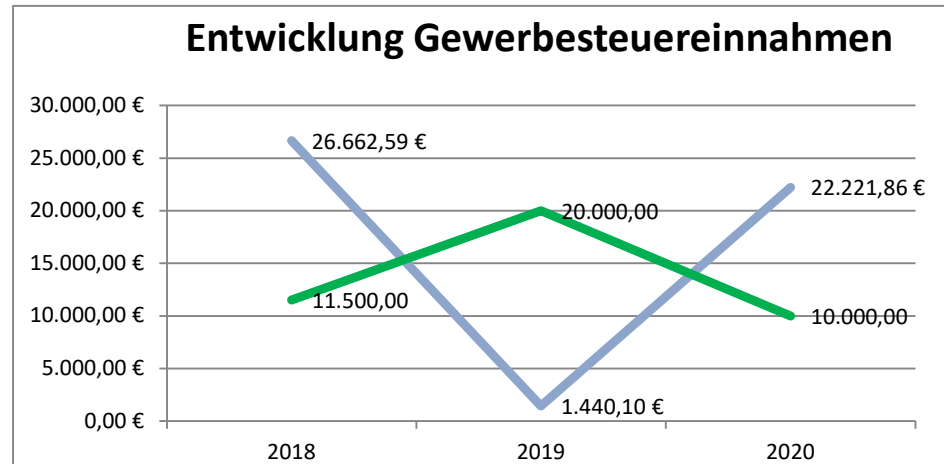

Aus der Grafik ist ersichtlich, dass die Gewerbesteuereinnahmen der letzten drei Jahre etwa gleichbleibend sind.

Die Einplanung von Beträgen ist schwer vorhersehbar. Durch die eingetretene Situation der Coronapandemie könnte es zu Ausfällen der Gewerbesteuereinnahmen führen. Für das Jahr 2022 und die Folgejahre wurden daher erst einmal 20.000 € eingeplant, die von der Ermittlung der Gewerbesteuermessbeträge vom Finanzamt abhängig sind.

Im Jahr 2019 sind tatsächlich einzunehmende Beiträge für die Gewerbesteuer i.H.v 18.559,90 € berechnet worden. Es wurden für die vorhergehenden Jahre seitens Finanzamt die Steuerbescheide erlassen, die Steuererstattungen beinhalteten, die zum Abfluss der Einnahmen führten.

Ab dem Jahr 2020 kommt es zu Einbußen bei den Gewerbesteuereinnahmen bzw. Gewerbesteuerzahlungen müssen zurück erstattet werden.

Die Auswirkungen der Pandemie werden sich in den Folgejahren bei den Istzahlen bemerkbar machen.

Einige Gewerbetreibende werden durch die veranlassten Schließungen und geltenden Maßnahmen voraussichtlich kaum Gewinne erwirtschaften. Somit kommt es zu Rückerstattungen der geleistet Vorauszahlungen gegebenenfalls zu Null-Veranlagungen führen.

Entwicklung der Schlüsselzuweisungen :

Ab 2020 wird der Familienleistungsausgleich über die Schlüsselzuweisungen an die Kommunen ausgezahlt, so dass der Vergleich der reinen Schlüsselzuweisungen ohne Betrachtung des Familienleistungsausgleichs (FMLA) zu falschen Schlussfolgerungen führt. Nachfolgend sind entsprechend auch die Beträge für den FMLA in den Vorjahren beim Vergleich eingeflossen.

	investive Schl.zuweisg.	andere Schl.zuweisg.	Schl.zuwg. GESAMT	FMLA	Schl.zuwg. mit FMLA
2012	4.598,21 €	48.254,75 €	52.852,96 €	6.455,23 €	59.308,19 €
2013	4.733,48 €	49.674,30 €	54.407,78 €	6.563,38 €	60.971,16 €
2014	4.705,14 €	49.377,10 €	54.082,24 €	6.942,75 €	61.024,99 €
2015	4.923,36 €	51.667,16 €	56.590,52 €	8.913,76 €	65.504,28 €
2016	3.966,48 €	41.625,24 €	45.591,72 €	8.979,77 €	54.571,49 €
2017	5.655,12 €	59.346,15 €	65.001,27 €	9.438,78 €	74.440,05 €
2018	3.904,71 €	40.977,09 €	44.881,80 €	5.164,51 €	50.046,31 €
2019	7.296,12 €	76.567,15 €	83.863,27 €	6.251,52 €	90.114,79 €
2020	0,00 €	0,00 €	92.785,33 €	0,00 €	92.785,33 €
Plan 2021	0 €	0 €	110.200 €	0 €	110.200 €
Plan 2022			107.800 €	0 €	107.800 €
Plan 2023			107.800 €	0 €	107.800 €
Plan 2024			107.800 €	0 €	107.800 €
Plan 2025			107.800 €	0 €	107.800 €

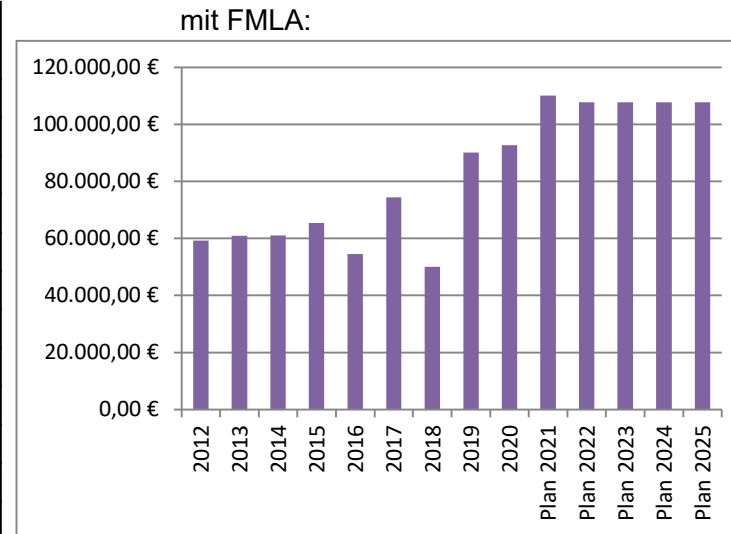

Die geringen Gewerbesteuereinnahmen aus 2017 hatten sich auf die Höhe der Schlüsselzuweisungen in 2019 bereits ausgewirkt.

Hier gab es mit Einrechnung des FMLA's Mehreinnahmen in Höhe von fast 38.000 gegenüber dem Vorjahr .

2020 erhält die Gemeinde gegenüber 2019 nur 2.700 € mehr. Für die Gemeinde Lindenberg sind die positiven Auswirkungen des neuen Finanzausgleichgesetzes so nicht zu erkennen. Der Unterschied zum HH-Jahr 2018, wo fast 40.700 € Mehreinnahmen zu verbuchen sind, zeigt diese Auswirkungen eher.

Die Berechnung der Schlüsselzuweisungen für die Folgejahre hat ergeben, dass bei gleichen Voraussetzungen die Gemeinde in 2021 schon 110.200 € an Schlüsselzuweisungen und ab 2022 dann noch 107.800 € erhält.

5. Entwicklung der wichtigsten Aufwendungen und Auszahlungen

	2020	2020	2021	2022	2023	2024	2025
	Aufwand	Auszahlung	Plan	Plan	Plan	Plan	Plan
Kostenerstattung Zweckverbände (Beitrag an Wasser- und Bodenverband)	22.687,52	22.687,52	22.000	25.000	25.000	25.000	25.000
Gewerbesteuerumlage	-43,73	-43,73	2.000	3.000	3.000	3.000	3.000
Allgemeine Umlage an Landkreis (Kreisumlage)	85.771,44	85.771,44	85.800	98.300	98.300	98.300	98.300
Allgemeine Umlage ans Amt (Amtsumlage)	45.477,13	45.477,13	50.700	60.400	60.400	60.400	60.400
Kostenerstg. an Gemeinde u. Gemeindeverb. (Gastschulbeiträge/ Gastkindergartenbeiträge)	19.532,99	7.997,51	38.600	25.400	25.400	25.400	25.400
Dienstbezüge für ehrenamtliche Tätigkeit	10.439,07	10.439,09	10.400	11.600	11.600	11.600	11.600
Personalaufwendungen	2.886,38	2.886,38	1.700	1.900	3.800	3.800	3.800
Zinsausgaben	4.079,37	4.931,97	2.900	4.500	4.100	3.600	3.300

Entwicklung Kreis- und Amtsumlage:

	Kreisumlage	Amtsumlage	GESAMT
2010	86.811,13 €	27.819,03 €	114.630,16 €
2011	68.173,47 €	27.791,57 €	95.965,04 €
2012	64.834,95 €	27.313,76 €	92.148,71 €
2013	74.921,62 €	34.531,43 €	109.453,05 €
2014	83.782,63 €	38.584,44 €	122.367,07 €
2015	83.732,24 €	32.900,07 €	116.632,31 €
2016	99.866,54 €	42.588,78 €	142.455,32 €
2017	77.906,86 €	33.836,79 €	111.743,65 €
2018	92.529,32 €	39.753,23 €	132.282,55 €
2019	86.165,37 €	35.271,80 €	121.437,17 €
2020	85.771,44 €	45.477,13 €	131.248,57 €
Plan 2021	85.800 €	50.700 €	136.500 €
Plan 2022	98.300 €	60.400 €	158.700 €
Plan 2023	98.300 €	60.400 €	158.700 €
Plan 2024	98.300 €	60.400 €	158.700 €
Plan 2025	98.300 €	60.400 €	158.700 €

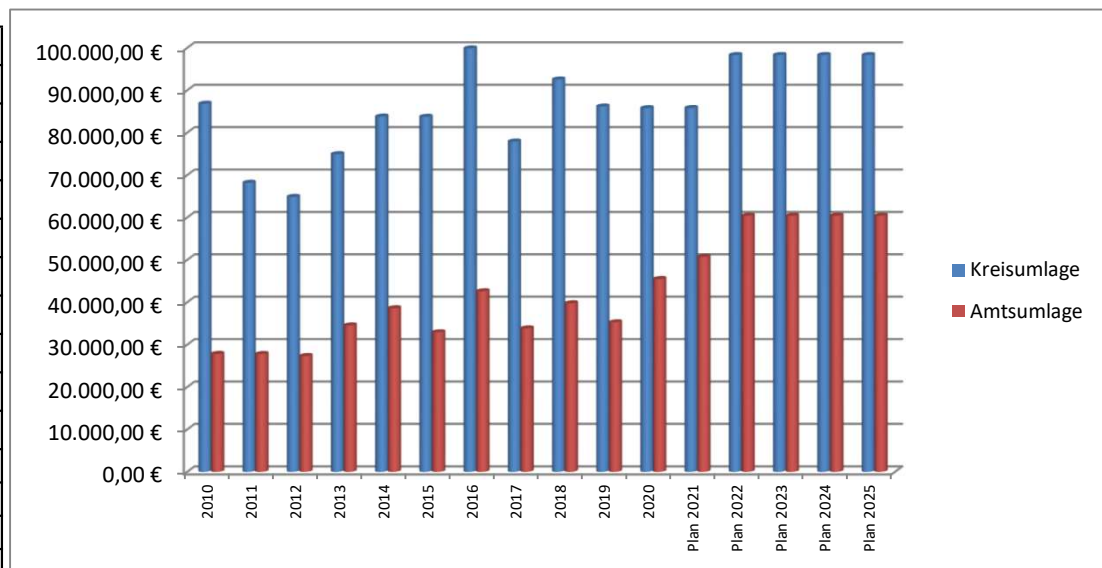

Bei der Amtsumlage ist zu berücksichtigen, dass in 2017 bis 2019 bereits für das Heruntersetzen des Amtsumlagebetrags die liquiden Mittel des Amtes eingesetzt wurden. In 2017 wurden dafür 27.800 €; in 2018 : 216.400 € und in 2019 sogar 203.300 € aus den liquiden Mitteln geschöpft.

Ohne Einsatz der liquiden Mittel in 2019 wäre der Hebesatz für die Amtsumlage 22,46 v.H. gewesen.

Im Jahre 2020 wird den Gemeinden erstmalig durch Spitzabrechnung des Vorvorjahres die zu viel gezahlte Amtsumlage zurück erstattet. Im Jahr 2022 ist die Rückerstattung mit 10.300 € eingeplant.

Der Hebesatz für die Amtsumlage beträgt 25,696 % und für die Kreisumlage 43,294 %. Diese Hebesätze werden bei der Planung 2022 und 2023 zum Ansatz gebracht.

6. Entwicklung der Jahresergebnisse

6.1 Entwicklung Einzahlungen / Auszahlungen (Finanzhaushalt)

	2020	Ansatz 2021	Ansatz 2022	Ansatz 2023	Ansatz 2024	Ansatz 2025
ordentliche Einzahlungen	342.706,13	283.700	311.400	304.700	304.700	304.700
ordentliche Auszahlungen	271.782,14	263.300	345.400	332.000	313.300	313.000
außerordentliche Einzahlungen	0,00	0	0	0	0	0
außerordentliche Auszahlungen	0,00	0	0	0	0	0
Einzahlungen aus Investitionstätigkeit	21.262,79	15.800	46.500	21.500	16.000	16.000
Auszahlungen aus Investitionstätigkeit	4.175,00	0	182.400	0	0	0
Einzahlungen aus Kreditaufnahmen	0,00	0	0	0	0	0
Auszahlungen Tilgung	35.916,24	29.900	36.200	36.300	36.400	36.600
Saldo der durchlaufenden Gelder	0,00	0	0	0	0	0
Zu-und Abgang Geldbestand	52.095,54	6.300	-206.100	-42.100	-29.000	-28.900
GELDBESTAND am 01.01.d.Jahres	263.849,58	270.150	64.050	21.950	-7.050	-35.950
voraussichtlicher Geldbestand 01.01.d.J.			478.193,12	272.093,12	229.993,12	200.993,12

Für das Jahr 2022 stehen planmäßig vorläufig 270.150 € der den liquiden Mitteln und für 2023 noch 55.150 € bereit.

Die tatsächlich zur Verfügung stehenden liquiden Mittel zum 01.01.2022 sind bereits bekannt und belaufen sich abzüglich der Ermächtigungsvorträge (0,00 €) auf 478.193,12 €. Der Finanzhaushalt wäre dann durch die liquiden Mittel gedeckt.

6.2 Entwicklung Erträge / Aufwendungen (Ergebnishaushalt)

Die Jahresrechnungen sind bis 2018 festgestellt. Ab 2019 handelt es sich um vorläufige Zahlen.

	2020	Ansatz 2021	Ansatz 2022	Ansatz 2023	Ansatz 2024	Ansatz 2025
ordentliche Erträge	355.798,95	286.000	313.900	307.200	307.200	307.200
ordentliche Aufwendungen	290.678,48	278.200	360.800	347.400	328.700	328.400
Einstellung in Rücklagen	0,00	0	0	0	0	0
Entnahme aus Rücklagen	0,00	0	46.900	40.200	21.500	21.200
JAHRESERGEBNIS VOR Veränderung der Rücklage	65.120,47	7.800,00	-46.900	-40.200	-21.500	-21.200
JAHRESERGEBNIS NACH Veränderung der Rücklage	65.120,47	7.800,00	0	0	0,00	0,00
Ergebnisvortrag aus dem HH-Vorjahr	258.998,87	324.119,34	331.919,34	331.919,34	331.919,34	331.919,34
Ergebnis zum 31.12.des HH-Jahres	324.119,34	331.919,34	331.919	331.919	331.919	331.919

Der Haushaltsausgleich im Ergebnishaushalt ist gegeben.

7. Entwicklung der Investitionen und Investitionsförderungsmaßnahmen

Einzahlungen für Investitionen:	2020	Ansatz 2021	Ansatz 2022	Ansatz 2023	Ansatz 2024
<i>Zuweisungen für den Ersatz von Anliegerbeiträgen</i>	5.459,33	5.500	5.500	5.500	5.500
Infrastrukturpauschale	15.803,46	16.000	16.000	16.000	16.000
andere Zuweisungen für Investitionen u. Investitionsmaßn.	0,00	0	0	0	0

Ausgaben für Investitionen gesamt:	4.175,00	0,00	182.400,00	0,00	0,00
---	-----------------	-------------	-------------------	-------------	-------------

Einzeldarstellung der Investitionen :

Bezeichnung der Maßnahme	2020	Ansatz 2021	Ansatz 2022	Ansatz 2023	Ansatz 2024
Kauf eines Rasentraktors	4.175,00	0	0	0	0
Gehweg Rellyner Str.	0,00	0	47.100	0	0
Bei der Kalkulation der Kosten handelt es sich um die Planungsleistung (ohne Förderung 20.000€) und den Eigenanteil (Kosten abz. Fördermittel)					
Verbreiterung Auffahrt zum Gemeindehaus i.v.m Löschwasserzisterne	0,00	0	5.000	0	0
Anlagen im Bau Löschwasserzisternen 3 Stück	0,00	0	120.000	0	0
Nebenkosten Anschaffung Küche	0,00	0	1.000	0	0
Umbau Küchenraum und Gebäuderäume			6.300	0	0
Spielplatz	0,00	0	3.000	0	0
GESAMT:	4.175,00	0	182.400	0	0

Auswirkungen der Investitionen auf die Folgejahre:

Investitionen sind dem Anlagevermögen zuzuordnen und haben eine entsprechende Auswirkung auf das Gesamtkapital. Durch die Verteilung der Nutzung des Anlagegutes werden Aufwendungen im Rahmen der Abschreibung im Ergebnis dargestellt. Die Abschreibungen vermindern das Ergebnis dienen aber auch der Amortisation des Anlagegutes in den Folgejahren. Durch eine Neuanschaffung werden für die bereits bestehenden Anlagegüter hohe Reparaturkosten vermieden. Zuflüsse von Investitionszuschüssen vermindern die Belastung der Gemeinde. Diese werden als Erträge in der Ergebnisrechnung erfasst.

8. Entwicklung der Kredite für Investitionen und Investitionsförderungsmaßnahmen

				2020	2021	Plan 2022	Plan 2023	
1	Wohnungsmodernisierungskredit bei der Sparkasse Nbg/DM	6401112237	Restbetrag	am 01.01.	176.688,24 €	160.288,24 €	143.888,24 €	127.488,24 €
			Tilgung	im Jahr	16.400,00 €	16.400,00 €	16.400,00 €	16.400,00 €
2	Wohnungsmodernisierungskredit bei der Sparkasse Nbg/DM	6310053416	Restbetrag	am 01.01.	90.467,33 €	77.267,33 €	64.067,33 €	50.867,33 €
			Tilgung	im Jahr	13.200,00 €	13.200,00 €	13.200,00 €	13.200,00 €
3	Landesförderdarlehen zur Modernisierung der Mietwohnungen	5001722207	Restbetrag	am 01.01.	54.298,10 €	47.981,86 €	41.538,66 €	34.965,96 €
			Tilgung	im Jahr	6.316,24 €	6.443,20 €	6.572,70 €	6.704,82 €
Kredite GESAMT			Restbetrag	am 01.01.	321.453,67 €	285.537,43 €	249.494,23 €	213.321,53 €
Tilgung GESAMT			Tilgung	im Jahr	35.916,24 €	36.043,20 €	36.172,70 €	36.304,82 €

9. Belastung des Haushaltes durch kreditähnliche Rechtsgeschäfte

Der Haushalt der Gemeinde ist nicht durch kreditähnliche Rechtsgeschäfte belastet.

10. Entwicklung der Kredite zur Sicherung der Zahlungsfähigkeit

	2020	Plan 2021	Plan 2022	Plan 2023	Plan 2024
Kassenkreditaufnahme	0,00 €	28.300,00 €	31.100 €	30.400 €	30.400 €
Kassenkreditrückzahlung	0,00 €	28.300,00 €	31.100 €	30.400 €	30.400 €
Gesamtbestand	0,00 €	0,00 €	0,00 €	0 €	0 €

In 2022 und 2023 handelt es sich um den nicht genehmigungspflichtigen Betrag.

11. Entwicklung des Eigenkapitals, Rücklagen und Infrastrukturpauschale

Bis 2018 sind die Jahresabschlüsse festgestellt. Ab dem Jahr 2019 handelt es sich um vorläufige Angaben.

Da es sich um vorläufige Zahlen für die Jahresabschlüsse handelt, werden bei der Berechnung des Jahresüberschusses bzw. Jahresfehlbetrages vorläufige Abschreibungen, Sonderposten, Rückstellungen etc. berücksichtigt.

Kontobezeichnung	Betrag	Betrag	Betrag	Betrag	Betrag
	(€)	(€)	(€)	(€)	(€)
	31.12.2019	31.12.2020	31.12.2021	31.12.2022	31.12.2023
		vorläufig	vorläufig	vorläufig	vorläufig
Kapitalrücklage Summe	398.179,39 €	429.779,39 €	445.579 €	414.879 €	374.679 €
<i>Allgemeine Kapitalrücklage</i>	366.686,27 €	366.686,27 €	366.686 €	335.786 €	311.586 €
<i>Zweckgebundene Kapitalrücklage</i>	31.493,12 €	47.293,12 €	63.093,12 €	63.093 €	63.093 €
Zweckgebundene Kapitalrücklage aus investiv gebundenen Zuweisungen	0,00 €	15.800,00 €	15.800 €	16.000 €	16.000 €
Zweckgebundene Kapitalrücklage aus kamerale Rücklage	0,00 €	0,00 €	0 €	0 €	0 €
Sonstige zweckgebundene Kapitalrücklage	0,00 €	0,00 €	0 €	0 €	0 €
Entnahme aus der Rücklage	0,00 €	0,00 €	0 €	16.000 €	16.000 €
Zweckgebundene Ergebnismrücklagen	0,00 €	0,00 €	0 €	0 €	0 €
Rücklage für Belastungen aus dem kommunalen Finanzausgleich	0,00 €	0,00 €	0 €	0 €	0 €
Sonstige zweckgebundene Ergebnismrücklagen	0,00 €	0,00 €	0 €	0 €	0 €
Ergebnisvortrag	167.514,45 €	183.503,87 €	199.129 €	214.755 €	214.755 €
Ergebnisvortrag Vj. und bestehendes EK	167.514,45 €	183.503,87 €	199.129 €	214.755 €	214.755 €
abzüglich vorläufige Abschreibung/zuzüglich Sopo pauschal	24.495,00 €	24.495,00 €	24.495,00 €	24.495 €	24.495 €
Jahresüberschuss/Jahresfehlbetrag	15.989,42 €	15.625,47 €	15.625,47 €	0,00 €	0,00 €
EIGENKAPITAL GESAMT:	581.683,26 €	628.908,73	660.334,20 €	629.634,20 €	589.434,20 €

Entwicklung der Zweckgebundenen Kapitalrücklage aus investiv gebundenen Zuweisungen:

Stand 01.01.2012 / Eröffnungsbilanz	10445,57	Bestand :		Bestand	
Veränderung 2012	4598,21	15.043,78	Veränderung 2018	3904,71	24.197,00
Veränderung 2013	-14001,59	1.042,19	Veränderung 2019	7300,00	31.497,00
Veränderung 2014	4705,14	5.747,33	Veränderung 2020	15800,00	47.297,00
Veränderung 2015	4923,36	10.670,69	Veränderung 2021	15800,00	63.097,00
Veränderung 2016	3966,48	14.637,17	Veränderung 2022	0,00	63.097,00
Veränderung 2017	5655,12	20.292,29	Veränderung 2023	0,00	63.097,00

Entwicklung der Rücklage für Belastungen aus dem Kommunalen Finanzausgleich (RL/FAG):

Stand 01.01.2012 / Eröffnungsbilanz	0,00	Bestand :				Bestand
Veränderung 2012	0,00	0,00		Veränderung 2018	0,00	0,00
Veränderung 2013	0,00	0,00		Veränderung 2019	0,00	0,00
Veränderung 2014	0,00	0,00		Veränderung 2020	0,00	0,00
Veränderung 2015	0,00	0,00		Veränderung 2021	0,00	0,00
Veränderung 2016	0,00	0,00		Veränderung 2022	0,00	0,00
Veränderung 2017	0,00	0,00		Veränderung 2023	0,00	0,00

Entwicklung der Infrastrukturpauschale (ISP):

Ab 2020 erhält die Gemeinde wieder eine Infrastrukturpauschale. Diese errechnet sich aus 40,34 € pro Einwohner sowie zusätzlich 34,35 € pro Einwohner in Abhängigkeit von der Finanzkraft der Gemeinde.

Folgende Übersicht zeigt die zu erwartenden Beträge und die damit vorgesehenen Investitions- bzw. Unterhaltungsmaßnahmen:

Investitionspauschale 2020	15.803,46
Investitionspauschale 2021	15.803,46
Investitionspauschale Plan 2022	16.000,00
Investitionspauschale Plan 2023	16.000,00

Diese Pauschalen werden für Investitionen eingesetzt.

12. Entwicklung der Sonderposten

Die Sonderposten basieren auf vorläufige Jahresabschlusszahlen mit Zu- und Abgängen aus der laufenden Finanzbuchhaltung.

Kontobezeichnung	Betrag	Betrag	Betrag	Betrag	Betrag
	31.12.2019	31.12.2020	31.12.2021	31.12.2022	31.12.2023
	vorläufig	vorläufig	vorläufig	vorläufig	vorläufig
Sonderposten zum Anlagevermögen	50.356,44 €	47.856,44 €	45.356,44 €	42.856,44 €	40.027,02 €
<i>Sonderposten aus Zuwendungen</i>	<i>44.060,33 €</i>	<i>41.560,33 €</i>	<i>39.060,33 €</i>	<i>36.560,33 €</i>	<i>34.060,33 €</i>
<i>Sonderposten aus Beiträgen und ähnlichen Entgelten</i>	<i>6.296,11 €</i>	<i>6.296,11 €</i>	<i>6.296,11 €</i>	<i>6.296,11 €</i>	<i>5.966,69 €</i>
Sonderposten aus Anzahlungen für Anlagevermögen	0,00 €	21.262,79 €	10.881,01 €	0,00 €	0,00 €
Sonderposten aus Anzahlungen	0,00 €	15.803,46 €	0,00 €	0,00 €	0,00 €
Anzahlungen auf Beiträge u.ä. Entgelte	0,00 €	5.459,33 €	10.881,01 €	0,00 €	0,00 €
Sonderposten für den Gebührenaussgleich	0,00 €	0,00 €	0,00 €	0,00 €	0,00 €
Sonderposten mit Rücklageanteil	0,00 €	0,00 €	0,00 €	0,00 €	0,00 €
Sonstige Sonderposten	0,00 €	0,00 €	0,00 €	0,00 €	0,00 €
Sonstige Sonderposten	0,00 €	0,00 €	0,00 €	0,00 €	0,00 €
SONDERPOSTEN GESAMT:	50.356,44 €	69.119,23 €	56.237,45 €	42.856,44 €	40.027,02 €

13. Entwicklung der Rückstellungen

Die Gemeinde hat keine Rückstellungen.

lfd. Nr.	Art Rückstellungen	voraussichtlicher Stand zum Beginn des Haushaltsjahres	Einstellungen	planmäßige Auflösungen	außerplanmäßig. Auflösungen/ Abgänge	voraussichtlicher Stand zum Ende des Haushaltsjahres
		in €				
1	Pensionsrückstellungen für aktive Beamte	0	0	0	0	0
2	Beihilferückstellungen für aktive Beamte	0	0	0	0	0
3	Altersteilzeit	0	0	0	0	0
4	Pensionsrückstellungen für Versorgungsempfänger	0	0	0	0	0
5	Beihilferückstellungen für Versorgungsempfänger	0	0	0	0	0
6	Steuerrückstellungen	0	0	0	0	0
7	sonstige Rückstellungen	0	0	0	0	0
	Summe	0	0	0	0	0

14. Aufwendungen und Auszahlungen sowie selbstfinanzierte Eigenanteile für freiwillige Aufgaben

Produkt	Teilergebnis-HH	Teilfinanz-HH	Teilergebnis-HH	Teilfinanz-HH	Teilergebnis-HH	Teilfinanz-HH	Teilergebnis-HH	Teilfinanz-HH
Jahresergebnis außer 11100	IST		PLAN					
	2020	2020	2021	2021	2022	2022	2023	2023
11100.5693x Repräsentationen	-50,00 €	-50,00 €	-200 €	-200 €	-300 €	-300 €	-300 €	-300 €
28100 Heimat und sonstige Kulturpflege	42,58 €	42,58 €	-500 €	-500 €	-500 €	-500 €	-500 €	-500 €
33100 Rentnerbetreuung	-172,45 €	-172,45 €	-300 €	-300 €	-300 €	-300 €	-300 €	-300 €
55300 Leichenhalle	0,00 €	0,00 €	-200 €	-100 €	-100 €	-100 €	-100 €	-100 €
57300 Gemeindehaus 1	1.778,95 €	1.778,98 €	-5.900 €	-2.600 €	-15.400 €	-12.100 €	-7.400 €	-4.100 €
57301 Gemeindehaus 2	-7.160,23 €	-7.133,45 €	-7.200 €	-3.800 €	-19.200 €	-15.800 €	-17.600 €	-14.200 €
GESAMT	-5.561,15 €	-5.534,34 €	-14.300,00 €	-7.500,00 €	-35.800,00 €	-29.100,00 €	-26.200,00 €	-19.500,00 €

15. Angaben zur Haushaltskonsolidierung

Die Hebesätze wurden in 2018 das erste Mal an die Nivellierungshebesätze angepasst.

Ab 2020 sind die Nivellierungshebesätze noch einmal angehoben worden. Diese sollen bis 2024 fest bleiben.

	NivellierungsHS	Gemeinde	Gemeinde neu	höher um
für Grundsteuer A	323 v.H.	310 v.H.	330 v.H.	20 v.H.
für Grundsteuer B	427 v.H.	400 v.H.	430 v.H.	30 v.H.
für Gewerbesteuer	381 v.H.	350 v.H.	380 v.H.	30 v.H.

Für die Grundsteuer A sind das für jeden Steuerzahler 6,45 % an Mehrkosten.

Für die Grundsteuer B sind das für jeden Steuerzahler 7,5 % an Mehrkosten.

Bei den Gewerbesteuern kann die Erhöhung bzgl. Hebesatzerhöhung nicht beziffert werden, da hier die Ermittlung der Messbeträge vom Finanzamt ausschlaggebend sind.

Mit der Hebesatzanhebung werden die eigenen Einnahmemöglichkeiten ausgeschöpft. Weiterhin werden die Schlüsselzuweisungen mit der dann genaueren niedrigeren Steuerkraftmesszahl berechnet, so dass in den Folgejahren ein höherer Betrag für die Schlüsselzuweisungen eingeplant werden kann.

Durch die Coronapandemie ist allerdings mit Folgen bei der Gewerbesteuereinnahmen zu rechnen. Es werden ab dem Jahr 2020 Steuererstattungen erwartet, so dass sich das in den Folgejahren bei den Einnahmen niederlegen könnte.

Der Finanzausgleich ist ab dem Jahr 2022 nicht gegeben und wird durch vorhandene liquide Mittel ausgeglichen werden müssen. Der Ergebnishaushalt ist ausgeglichen.

16. Verbindlichkeiten aus Bürgschaften, Gewährverträgen und Patronatserklärungen

Die Gemeinde hat keine Verbindlichkeiten aus Bürgschaften (Ausfallbürgschaften), Gewährverträgen oder Patronatserklärungen übernommen.

Gemeinde: 48 Gemeinde Lindenberg

Hauptproduktbereich 1 Zentrale Verwaltung
 Produktbereich 11 Innere Verwaltung
 Produktgruppe 111 Verwaltungssteuerung
 Produkt 11100 Verwaltungssteuerung

Nr.	Ein- und Auszahlungsarten (gem. § 4 Absatz 12 GemHVO-Doppik)		Ergebnisse des Haushaltsvorjahres	Ansätze des Haushaltsvorjahres einschl. Nachträge	Ansatz des ersten Haushaltsjahres	Ansatz des zweiten Haushaltsjahres	Planungsdaten des ersten Haushaltsfolgejahres	Planungsdaten des zweiten Haushaltsfolgejahres
			2020	2021	2022	2023	2024	2025
			in €	in €	in €	in €	in €	in €
			1	2	3	4	5	6
1.	+	Einzahlungen	45,14	0	0	0	0	0
		64259000 Kostenerstattungen und Kostenumlagen vom sonstigen privaten Bereich	45,14	0	0	0	0	0
2.	-	Auszahlungen	10.913,48	11.500	12.600	12.600	12.600	12.600
		70100000 Auszahlungen für ehrenamtlich Tätige	9.040,00	10.400	10.100	10.100	10.100	10.100
		70430000 Beiträge zur gesetzlichen Sozialversicherung für ehrenamtlich Tätige	1.314,87	0	1.400	1.400	1.400	1.400
		76130000 Auszahlungen für übernommene Reisekosten für Dienstreisen und Dienstgänge	0,00	200	200	200	200	200
		76413000 Haftpflichtversicherungen	382,31	400	400	400	400	400
		76414000 Unfallversicherungen	126,30	300	200	200	200	200
		76930000 Repräsentationen	50,00	200	300	300	300	300
3.	=	Liquiditätssaldo	-10.868,34	-11.500	-12.600	-12.600	-12.600	-12.600

Gemeinde: 48 Gemeinde Lindenberg

Hauptproduktbereich 1 Zentrale Verwaltung
 Produktbereich 11 Innere Verwaltung
 Produktgruppe 114 Zentrale Dienste
 Produkt 11401 Zentrale Grundstücks- und Gebäudeverwaltung

Nr.	Ein- und Auszahlungsarten (gem. § 4 Absatz 12 GemHVO-Doppik)		Ergebnisse des Haushaltsvorjahres	Ansätze des Haushaltsvorjahres einschl. Nachträge	Ansatz des ersten Haushaltsjahres	Ansatz des zweiten Haushaltsjahres	Planungsdaten des ersten Haushaltsfolgejahres	Planungsdaten des zweiten Haushaltsfolgejahres
			2020	2021	2022	2023	2024	2025
			in €	in €	in €	in €	in €	in €
			1	2	3	4	5	6
1.	+	Einzahlungen 64110000 Mieten und Pachten, Erbbauzinsen	1.227,70 1.227,70	0 0	300 300	300 300	300 300	300 300
2.	-	Auszahlungen 70290000 Dienstbezüge und dergleichen für Sonstige 70320000 Beiträge zu Versorgungskassen für Arbeitnehmer 70490000 Beiträge zur gesetzlichen Sozialversicherung für Sonstige 70900000 Pauschalierte Lohnsteuer (auch Zahlungen über Knappschaft) 72320000 Bewirtschaftung der Grundstücke, Außenanlagen, Gebäude und Gebäudeeinrichtungen 72350000 Fahrzeugunterhaltung 72380000 Unterhaltung der geringwertigen Geräte, Ausrüstungs- und sonstige Gebrauchsgegenstände 76150000 Auszahlungen für Dienst- und Schutzkleidung, persönliche Ausrüstungsgegenstände 76250000 Sachverständigen-, Gerichts- und ähnliche Auszahlungen 76290000 Sonstige Auszahlungen für die Inanspruchnahme von Rechten und Diensten 76411000 Gebäudeversicherungen 76414000 Unfallversicherungen	4.878,98 1.215,60 84,20 332,34 23,57 0,00 341,56 0,00 19,99 1.800,00 987,00 36,22 38,50	3.600 1.200 0 400 100 0 500 100 100 0 1.100 0 100	5.600 1.400 100 400 100 200 500 100 0 500 2.200 0 100	6.400 3.200 100 500 100 200 500 100 0 500 1.100 0 100	6.200 3.200 100 500 100 0 500 100 0 500 1.100 0 100	6.200 3.200 100 500 100 0 500 100 0 500 1.100 0 100
3.	=	Liquiditätssaldo	-3.651,28	-3.600	-5.300	-6.100	-5.900	-5.900

Gemeinde: 48 Gemeinde Lindenberg

Hauptproduktbereich 1 Zentrale Verwaltung
 Produktbereich 11 Innere Verwaltung
 Produktgruppe 114 Zentrale Dienste
 Produkt 11402 Kommunale Wohnungen

Nr.	Ein- und Auszahlungsarten (gem. § 4 Absatz 12 GemHVO-Doppik)		Ergebnisse des Haushaltsvorjahres	Ansätze des Haushaltsvorjahres einschl. Nachträge	Ansatz des ersten Haushaltsjahres	Ansatz des zweiten Haushaltsjahres	Planungsdaten des ersten Haushaltsfolgejahres	Planungsdaten des zweiten Haushaltsfolgejahres
			2020	2021	2022	2023	2024	2025
			in €	in €	in €	in €	in €	in €
			1	2	3	4	5	6
1.	+	Einzahlungen	75.870,10	17.500	27.000	27.000	27.000	27.000
		64110001 Mieten und Pacht 1	53.981,97	12.000	16.500	16.500	16.500	16.500
		64110002 Mieten und Pacht 2	21.888,13	5.500	10.500	10.500	10.500	10.500
2.	-	Auszahlungen	41.807,89	14.800	29.600	30.300	21.800	21.500
		72200000 Auszahlungen für Energie / Wasser / Abwasser / Abfall	22.779,70	5.500	10.000	11.000	11.000	11.000
		72310000 Unterhaltung der Grundstücke, Außenanlagen, Gebäude und Gebäudeeinrichtungen	2.134,28	1.500	10.000	10.000	2.000	2.000
		72320000 Bewirtschaftung der Grundstücke, Außenanlagen, Gebäude und Gebäudeeinrichtungen	3.432,10	1.800	1.500	1.500	1.500	1.500
		72543000 Kostenerstattungen an Gemeinden und Gemeindeverbände	979,20	100	2.800	2.800	2.800	2.800
		76250000 Sachverständigen-, Gerichts- und ähnliche Auszahlungen	1.524,71	100	500	500	500	500
		76290000 Sonstige Auszahlungen für die Inanspruchnahme von Rechten und Diensten	3.478,72	1.500	0	0	0	0
		76370000 Bankgebühren	280,88	300	300	300	300	300
		76411000 Gebäudeversicherungen	3.472,98	1.100	1.500	1.600	1.600	1.600
		77420000 Zinsauszahlungen und sonstige Finanzauszahlungen an das Land	1.054,54	500	800	700	500	400
		77511000 Zinsauszahlungen und sonstige Finanzauszahlungen an inländische Banken (inländischer Geldmarkt)	473,84	400	400	300	200	200
		77512000 Zinsauszahlungen und sonstige Finanzauszahlungen an inländische Sparkassen (inländischer Geldmarkt)	2.196,94	2.000	1.800	1.600	1.400	1.200
3.	=	Liquiditätssaldo	34.062,21	2.700	-2.600	-3.300	5.200	5.500

Gemeinde: 48 Gemeinde Lindenberg

Hauptproduktbereich 1 **Zentrale Verwaltung**
Produktbereich 12 **Sicherheit und Ordnung**
Produktgruppe 122 **Ordnungsangelegenheiten**
Produkt 12200 **Ordnungsangelegenheiten / Fundtiere**

Nr.	Ein- und Auszahlungsarten (gem. § 4 Absatz 12 GemHVO-Doppik)		Ergebnisse des Haushalts- vorjahres	Ansätze des Haushalts- vorjahres einschl. Nachträge	Ansatz des ersten Haushalts- jahres	Ansatz des zweiten Haushalts- jahres	Planungs- daten des ersten Haushalts- folgejahres	Planungs- daten des zweiten Haushalts- folgejahres
			2020	2021	2022	2023	2024	2025
			in €	in €	in €	in €	in €	in €
			1	2	3	4	5	6
1.	+	Einzahlungen	0,00	0	0	0	0	0
2.	-	Auszahlungen	0,00	0	1.000	1.000	1.000	1.000
		72551000 Kostenerstattungen an private Unternehmen	0,00	0	1.000	1.000	1.000	1.000
3.	=	Liquiditätssaldo	0,00	0	-1.000	-1.000	-1.000	-1.000

Gemeinde: 48 Gemeinde Lindenberg

Hauptproduktbereich 1 Zentrale Verwaltung
 Produktbereich 12 Sicherheit und Ordnung
 Produktgruppe 126 Brandschutz
 Produkt 12600 Gemeindefeuerwehr

Nr.	Ein- und Auszahlungsarten (gem. § 4 Absatz 12 GemHVO-Doppik)		Ergebnisse des Haushaltsvorjahres	Ansätze des Haushaltsvorjahres einschl. Nachträge	Ansatz des ersten Haushaltsjahres	Ansatz des zweiten Haushaltsjahres	Planungsdaten des ersten Haushaltsfolgejahres	Planungsdaten des zweiten Haushaltsfolgejahres
			2020	2021	2022	2023	2024	2025
			in €	in €	in €	in €	in €	in €
			1	2	3	4	5	6
1.	+	Einzahlungen	0,00	0	0	0	0	0
2.	-	Auszahlungen	4.902,07	7.500	7.500	7.500	7.500	7.500
		72543000 Kostenerstattungen an Gemeinden und Gemeindeverbände	4.902,07	7.000	7.000	7.000	7.000	7.000
		74159000 Zuweisungen und Zuschüsse für laufende Zwecke an den sonstigen privaten Bereich	0,00	500	500	500	500	500
3.	=	Liquiditätssaldo	-4.902,07	-7.500	-7.500	-7.500	-7.500	-7.500

Gemeinde: 48 Gemeinde Lindenberg

Hauptproduktbereich 2 Schule und Kultur
 Produktbereich 21 Grundschulen, Regionale Schulen, Gymnasien, Gesamtschulen
 Produktgruppe 211 Grundschulen (§ 11 Abs. 2 Nr.1a) SchulG M-V)
 Produkt 21100 Grundschulen

Nr.	Ein- und Auszahlungsarten (gem. § 4 Absatz 12 GemHVO-Doppik)		Ergebnisse des Haushaltsvorjahres	Ansätze des Haushaltsvorjahres einschl. Nachträge	Ansatz des ersten Haushaltsjahres	Ansatz des zweiten Haushaltsjahres	Planungsdaten des ersten Haushaltsfolgejahres	Planungsdaten des zweiten Haushaltsfolgejahres
			2020	2021	2022	2023	2024	2025
			in €	in €	in €	in €	in €	in €
			1	2	3	4	5	6
1.	+	Einzahlungen	0,00	0	0	0	0	0
2.	-	Auszahlungen	10.481,20	10.000	9.100	9.100	9.100	9.100
		<i>72543000 Kostenerstattungen an Gemeinden und Gemeindeverbände</i>	<i>10.481,20</i>	<i>10.000</i>	<i>9.100</i>	<i>9.100</i>	<i>9.100</i>	<i>9.100</i>
3.	=	Liquiditätssaldo	-10.481,20	-10.000	-9.100	-9.100	-9.100	-9.100

Gemeinde: 48 Gemeinde Lindenberg

Hauptproduktbereich 2 Schule und Kultur
 Produktbereich 21 Grundschulen, Regionale Schulen, Gymnasien, Gesamtschulen
 Produktgruppe 215 Regionale Schulen (§ 11 Abs. 2 Nr.1b) SchulG M-V
 Produkt 21500 Regionalschulen

Nr.	Ein- und Auszahlungsarten (gem. § 4 Absatz 12 GemHVO-Doppik)		Ergebnisse des Haushaltsvorjahres	Ansätze des Haushaltsvorjahres einschl. Nachträge	Ansatz des ersten Haushaltsjahres	Ansatz des zweiten Haushaltsjahres	Planungsdaten des ersten Haushaltsfolgejahres	Planungsdaten des zweiten Haushaltsfolgejahres
			2020	2021	2022	2023	2024	2025
			in €	in €	in €	in €	in €	in €
			1	2	3	4	5	6
1.	+	Einzahlungen	0,00	0	0	0	0	0
2.	-	Auszahlungen	3.170,52	4.000	6.500	6.500	6.500	6.500
		72543000 Kostenerstattungen an Gemeinden und Gemeindeverbände	3.170,52	4.000	6.500	6.500	6.500	6.500
3.	=	Liquiditätssaldo	-3.170,52	-4.000	-6.500	-6.500	-6.500	-6.500

Gemeinde: 48 Gemeinde Lindenberg

Hauptproduktbereich 2 Schule und Kultur
 Produktbereich 28 Heimat- und sonstige Kulturpflege
 Produktgruppe 281 Heimat- und sonstige Kulturpflege
 Produkt 28100 Heimat- und sonstige Kulturpflege

Nr.	Ein- und Auszahlungsarten (gem. § 4 Absatz 12 GemHVO-Doppik)		Ergebnisse des Haushaltsvorjahres	Ansätze des Haushaltsvorjahres einschl. Nachträge	Ansatz des ersten Haushaltsjahres	Ansatz des zweiten Haushaltsjahres	Planungsdaten des ersten Haushaltsfolgejahres	Planungsdaten des zweiten Haushaltsfolgejahres
			2020	2021	2022	2023	2024	2025
			in €	in €	in €	in €	in €	in €
			1	2	3	4	5	6
1.	+	Einzahlungen 66290000 Sonstige laufende Einzahlungen (Sonstige)	250,00 250,00	0 0	0 0	0 0	0 0	0 0
2.	-	Auszahlungen 74159000 Zuweisungen und Zuschüsse für laufende Zwecke an den sonstigen privaten Bereich	207,42 207,42	500 500	500 500	500 500	500 500	500 500
3.	=	Liquiditätssaldo	42,58	-500	-500	-500	-500	-500

Gemeinde: 48 Gemeinde Lindenberg

Hauptproduktbereich 3 Soziales und Jugend
 Produktbereich 33 Förderung der Wohlfahrtspflege
 Produktgruppe 331 Förderung von Trägern der Wohlfahrtspflege
 Produkt 33100 Rentnerbetreuung

Nr.	Ein- und Auszahlungsarten (gem. § 4 Absatz 12 GemHVO-Doppik)		Ergebnisse des Haushaltsvorjahres	Ansätze des Haushaltsvorjahres einschl. Nachträge	Ansatz des ersten Haushaltsjahres	Ansatz des zweiten Haushaltsjahres	Planungsdaten des ersten Haushaltsfolgejahres	Planungsdaten des zweiten Haushaltsfolgejahres
			2020	2021	2022	2023	2024	2025
			in €	in €	in €	in €	in €	in €
			1	2	3	4	5	6
1.	+	Einzahlungen	0,00	0	0	0	0	0
2.	-	Auszahlungen	172,45	300	300	300	300	300
		72490000 Sonstige Auszahlungen für Sachleistungen und Verbrauchsmittel	172,45	300	300	300	300	300
3.	=	Liquiditätssaldo	-172,45	-300	-300	-300	-300	-300

Gemeinde: 48 Gemeinde Lindenberg

Hauptproduktbereich 3 Soziales und Jugend
 Produktbereich 36 Kinder-, Jugend- und Familienhilfe
 Produktgruppe 361 Förderung von Kindern in Tageseinrichtungen und in Tagespflege
 Produkt 36100 Tagesmütter und -väter

Nr.	Ein- und Auszahlungsarten (gem. § 4 Absatz 12 GemHVO-Doppik)		Ergebnisse des Haushaltsvorjahres	Ansätze des Haushaltsvorjahres einschl. Nachträge	Ansatz des ersten Haushaltsjahres	Ansatz des zweiten Haushaltsjahres	Planungsdaten des ersten Haushaltsfolgejahres	Planungsdaten des zweiten Haushaltsfolgejahres
			2020	2021	2022	2023	2024	2025
			in €	in €	in €	in €	in €	in €
			1	2	3	4	5	6
1.	+	Einzahlungen	0,00	0	0	0	0	0
2.	-	Auszahlungen	13.738,36	17.500	20.500	21.500	21.500	21.500
		72543000 Kostenerstattungen an Gemeinden und Gemeindeverbände	0,00	17.500	0	0	0	0
		74143000 Zuweisungen und Zuschüsse für laufende Zwecke an Gemeinden und Gemeindeverbände	13.738,36	0	20.500	21.500	21.500	21.500
3.	=	Liquiditätssaldo	-13.738,36	-17.500	-20.500	-21.500	-21.500	-21.500

Gemeinde: 48 Gemeinde Lindenberg

Hauptproduktbereich 5 Gestaltung Umwelt
Produktbereich 54 Verkehrsflächen und -anlagen, ÖPVN
Produktgruppe 540 Konzessionsabgaben
Produkt 54000 Konzessionsabgaben

Nr.	Ein- und Auszahlungsarten (gem. § 4 Absatz 12 GemHVO-Doppik)		Ergebnisse des Haushaltsvorjahres	Ansätze des Haushaltsvorjahres einschl. Nachträge	Ansatz des ersten Haushaltsjahres	Ansatz des zweiten Haushaltsjahres	Planungsdaten des ersten Haushaltsfolgejahres	Planungsdaten des zweiten Haushaltsfolgejahres
			2020	2021	2022	2023	2024	2025
			in €	in €	in €	in €	in €	in €
			1	2	3	4	5	6
1.	+	Einzahlungen <i>66250000 Konzessionsabgaben</i>	4.433,10 <i>4.433,10</i>	3.500 <i>3.500</i>	3.500 <i>3.500</i>	3.500 <i>3.500</i>	3.500 <i>3.500</i>	3.500 <i>3.500</i>
2.	-	Auszahlungen	0,00	0	0	0	0	0
3.	=	Liquiditätssaldo	4.433,10	3.500	3.500	3.500	3.500	3.500

Gemeinde: 48 Gemeinde Lindenberg

Hauptproduktbereich 5 Gestaltung Umwelt
 Produktbereich 54 Verkehrsflächen und -anlagen, ÖPVN
 Produktgruppe 541 Gemeindestraßen
 Produkt 54100 Gemeindestraßen

Nr.	Ein- und Auszahlungsarten (gem. § 4 Absatz 12 GemHVO-Doppik)		Ergebnisse	Ansätze des	Ansatz des	Ansatz des	Planungs-	Planungs-		
			des	Haushalts-	ersten	zweiten	daten des	daten des		
			Haushalts-	vorjahres	Haushalts-	Haushalts-	ersten	zweiten	Haushalts-	Haushalts-
			vorvorjahres	einschl.	ersten	zweiten	Haushalts-	Haushalts-	folgejahres	folgejahres
		2020	2021	2022	2023	2024	2025			
		in €	in €	in €	in €	in €	in €			
		1	2	3	4	5	6			
1.	+	Einzahlungen 63225000 Entgelte für die Sondernutzung von Straßen	120,00 120,00	100 100	100 100	100 100	100 100	100 100		
2.	-	Auszahlungen 72200000 Auszahlungen für Energie / Wasser / Abwasser / Abfall 72330000 Unterhaltung des Infrastrukturvermögens 72380000 Unterhaltung der geringwertigen Geräte, Ausrüstungs- und sonstige Gebrauchsgegenstände	8.817,03 1.103,38 7.685,16 28,49	11.400 2.700 8.500 200	15.100 2.000 12.600 500	13.800 2.500 11.100 200	13.800 2.500 11.100 200	13.800 2.500 11.100 200		
3.	=	Liquiditätssaldo	-8.697,03	-11.300	-15.000	-13.700	-13.700	-13.700		

Gemeinde: 48 Gemeinde Lindenberg

Hauptproduktbereich 5 Gestaltung Umwelt
 Produktbereich 54 Verkehrsflächen und -anlagen, ÖPVN
 Produktgruppe 542 Kreisstraßen
 Produkt 54200 Kreisstraßen

Nr.	Ein- und Auszahlungsarten (gem. § 4 Absatz 12 GemHVO-Doppik)		Ergebnisse	Ansätze des	Ansatz des	Ansatz des	Planungs-	Planungs-
			des	Haushalts-	ersten	zweiten	daten des	daten des
			Haushalts-	vorjahres	Haushalts-	Haushalts-	ersten	zweiten
			vorvorjahres	einschl.	jahres	jahres	Haushalts-	Haushalts-
		2020	2021	2022	2023	2024	2025	
		in €	in €	in €	in €	in €	in €	
		1	2	3	4	5	6	
1.	+	Einzahlungen	0,00	0	0	0	0	0
2.	-	Auszahlungen	2.214,87	4.000	8.900	3.900	3.900	3.900
		72200000 Auszahlungen für Energie / Wasser / Abwasser / Abfall	773,41	2.000	1.500	1.500	1.500	1.500
		72330000 Unterhaltung des Infrastrukturvermögens	1.441,46	2.000	7.400	2.400	2.400	2.400
3.	=	Liquiditätssaldo	-2.214,87	-4.000	-8.900	-3.900	-3.900	-3.900

Gemeinde: 48 Gemeinde Lindenberg

Hauptproduktbereich 5 Gestaltung Umwelt
 Produktbereich 54 Verkehrsflächen und -anlagen, ÖPVN
 Produktgruppe 543 Landesstraßen
 Produkt 54300 Landesstraßen

Nr.	Ein- und Auszahlungsarten (gem. § 4 Absatz 12 GemHVO-Doppik)		Ergebnisse	Ansätze des	Ansatz des	Ansatz des	Planungs-	Planungs-		
			des	Haushalts-	ersten	zweiten	daten des	daten des		
			Haushalts-	vorjahres	Haushalts-	Haushalts-	ersten	zweiten	Haushalts-	Haushalts-
			vorvorjahres	einschl.	ersten	zweiten	Haushalts-	Haushalts-	folgejahres	folgejahres
		2020	2021	2022	2023	2024	2025			
		in €	in €	in €	in €	in €	in €			
		1	2	3	4	5	6			
1.	+	Einzahlungen	0,00	0	0	0	0	0		
2.	-	Auszahlungen	2.201,50	4.900	4.500	4.500	4.500	4.500		
		72200000 Auszahlungen für Energie / Wasser / Abwasser / Abfall	1.604,58	2.400	2.400	2.400	2.400	2.400		
		72330000 Unterhaltung des Infrastrukturvermögens	596,92	2.500	2.100	2.100	2.100	2.100		
3.	=	Liquiditätssaldo	-2.201,50	-4.900	-4.500	-4.500	-4.500	-4.500		

Gemeinde: 48 Gemeinde Lindenberg

Hauptproduktbereich 5 Gestaltung Umwelt
 Produktbereich 55 Natur- und Landschaftspflege
 Produktgruppe 552 Öffentliche Gewässer, Wasserbauliche Anlagen, Gewässerschutz
 Produkt 55200 Wasser- und Bodenverband

Nr.	Ein- und Auszahlungsarten (gem. § 4 Absatz 12 GemHVO-Doppik)		Ergebnisse des Haushaltsvorjahres	Ansätze des Haushaltsvorjahres einschl. Nachträge	Ansatz des ersten Haushaltsjahres	Ansatz des zweiten Haushaltsjahres	Planungsdaten des ersten Haushaltsfolgejahres	Planungsdaten des zweiten Haushaltsfolgejahres
			2020	2021	2022	2023	2024	2025
			in €	in €	in €	in €	in €	in €
			1	2	3	4	5	6
1.	+	Einzahlungen 63200000 <i>Benutzungsgebühren, Beiträge und ähnliche Entgelte, Kostenerstattungen</i>	21.516,92 21.516,92	19.500 19.500	23.000 23.000	23.000 23.000	23.000 23.000	23.000 23.000
2.	-	Auszahlungen 72544000 <i>Kostenerstattungen an Zweckverbände</i>	22.687,52 22.687,52	22.000 22.000	25.000 25.000	25.000 25.000	25.000 25.000	25.000 25.000
3.	=	Liquiditätssaldo	-1.170,60	-2.500	-2.000	-2.000	-2.000	-2.000

Gemeinde: 48 Gemeinde Lindenberg

Hauptproduktbereich 5 Gestaltung Umwelt
 Produktbereich 55 Natur- und Landschaftspflege
 Produktgruppe 553 Friedhofs- und Bestattungswesen
 Produkt 55300 Leichenhalle Lindenberg

Nr.	Ein- und Auszahlungsarten (gem. § 4 Absatz 12 GemHVO-Doppik)		Ergebnisse	Ansätze des	Ansatz des	Ansatz des	Planungs-	Planungs-		
			des	Haushalts-	ersten	zweiten	daten des	daten des		
			Haushalts-	vorjahres	Haushalts-	Haushalts-	ersten	zweiten	Haushalts-	Haushalts-
			vorjahres	einschl.	Haushalts-	Haushalts-	Haushalts-	Haushalts-	Haushalts-	Haushalts-
		2020	2021	2022	2023	2024	2025			
		in €	in €	in €	in €	in €	in €			
		1	2	3	4	5	6			
1.	+	Einzahlungen	0,00	0	0	0	0	0		
2.	-	Auszahlungen	0,00	100	100	100	100	100		
		72310000 Unterhaltung der Grundstücke, Außenanlagen, Gebäude und Gebäudeeinrichtungen	0,00	100	100	100	100	100		
3.	=	Liquiditätssaldo	0,00	-100	-100	-100	-100	-100		

Gemeinde: 48 Gemeinde Lindenberg

Hauptproduktbereich 5 Gestaltung Umwelt
 Produktbereich 55 Natur- und Landschaftspflege
 Produktgruppe 555 Land- und Forstwirtschaft
 Produkt 55500 Land- und Forstwirtschaft

Nr.	Ein- und Auszahlungsarten (gem. § 4 Absatz 12 GemHVO-Doppik)		Ergebnisse des Haushaltsvorjahres	Ansätze des Haushaltsvorjahres einschl. Nachträge	Ansatz des ersten Haushaltsjahres	Ansatz des zweiten Haushaltsjahres	Planungsdaten des ersten Haushaltsfolgejahres	Planungsdaten des zweiten Haushaltsfolgejahres
			2020	2021	2022	2023	2024	2025
			in €	in €	in €	in €	in €	in €
			1	2	3	4	5	6
1.	+	Einzahlungen <i>64110000 Mieten und Pachten, Erbbauzinsen</i>	94,00 94,00	200 200	200 200	200 200	200 200	200 200
2.	-	Auszahlungen	0,00	0	0	0	0	0
3.	=	Liquiditätssaldo	94,00	200	200	200	200	200

Gemeinde: 48 Gemeinde Lindenberg

Hauptproduktbereich 5 Gestaltung Umwelt
 Produktbereich 57 Wirtschaft und Tourismus
 Produktgruppe 573 Allgemeine Einrichtungen und Unternehmen
 Produkt 57300 Gemeindehaus Lindenstraße 10 inkl. Kita-Gebäude

Nr.	Ein- und Auszahlungsarten (gem. § 4 Absatz 12 GemHVO-Doppik)		Ergebnisse des Haushaltsvorjahres	Ansätze des Haushaltsvorjahres einschl. Nachträge	Ansatz des ersten Haushaltsjahres	Ansatz des zweiten Haushaltsjahres	Planungsdaten des ersten Haushaltsfolgejahres	Planungsdaten des zweiten Haushaltsfolgejahres
			2020	2021	2022	2023	2024	2025
			in €	in €	in €	in €	in €	in €
			1	2	3	4	5	6
1.	+	Einzahlungen 64110000 Mieten und Pachten, Erbbauzinsen	8.214,10 8.214,10	6.300 6.300	7.200 7.200	7.200 7.200	7.200 7.200	7.200 7.200
2.	-	Auszahlungen 72200000 Auszahlungen für Energie / Wasser / Abwasser / Abfall 72310000 Unterhaltung der Grundstücke, Außenanlagen, Gebäude und Gebäudeeinrichtungen 72320000 Bewirtschaftung der Grundstücke, Außenanlagen, Gebäude und Gebäudeeinrichtungen 72380000 Unterhaltung der geringwertigen Geräte, Ausrüstungs- und sonstige Gebrauchsgegenstände 76411000 Gebäudeversicherungen	6.435,15 3.935,53 1.527,64 364,95 0,00 607,03	8.900 6.000 1.000 1.000 100 800	19.300 6.000 11.000 1.000 500 800	11.300 6.000 3.000 1.000 500 800	11.300 6.000 3.000 1.000 500 800	11.300 6.000 3.000 1.000 500 800
3.	=	Liquiditätssaldo	1.778,95	-2.600	-12.100	-4.100	-4.100	-4.100

Gemeinde: 48 Gemeinde Lindenberg

Hauptproduktbereich 5 Gestaltung Umwelt
 Produktbereich 57 Wirtschaft und Tourismus
 Produktgruppe 573 Allgemeine Einrichtungen und Unternehmen
 Produkt 57301 Gemeindehaus Lindenstraße 8

Nr.	Ein- und Auszahlungsarten (gem. § 4 Absatz 12 GemHVO-Doppik)		Ergebnisse des Haushaltsvorjahres	Ansätze des Haushaltsvorjahres einschl. Nachträge	Ansatz des ersten Haushaltsjahres	Ansatz des zweiten Haushaltsjahres	Planungsdaten des ersten Haushaltsfolgejahres	Planungsdaten des zweiten Haushaltsfolgejahres
			2020	2021	2022	2023	2024	2025
			in €	in €	in €	in €	in €	in €
			1	2	3	4	5	6
1.	+	Einzahlungen 64110000 Mieten und Pachten, Erbbauzinsen	414,48 414,48	0 0	300 300	300 300	300 300	300 300
2.	-	Auszahlungen 72200000 Auszahlungen für Energie / Wasser / Abwasser / Abfall 72310000 Unterhaltung der Grundstücke, Außenanlagen, Gebäude und Gebäudeeinrichtungen 72320000 Bewirtschaftung der Grundstücke, Außenanlagen, Gebäude und Gebäudeeinrichtungen 72380000 Unterhaltung der geringwertigen Geräte, Ausrüstungs- und sonstige Gebrauchsgegenstände 76411000 Gebäudeversicherungen	7.547,93 1.307,42 76,42 239,52 5.538,64 385,93	3.800 2.500 100 500 100 600	16.100 3.000 11.500 500 700 400	14.500 3.000 10.500 500 100 400	4.500 3.000 500 500 100 400	4.500 3.000 500 500 100 400
3.	=	Liquiditätssaldo	-7.133,45	-3.800	-15.800	-14.200	-4.200	-4.200

Gemeinde: 48 Gemeinde Lindenberg

Hauptproduktbereich 6 Zentrale Finanzleistungen
 Produktbereich 61 Allgemeine Finanzwirtschaft
 Produktgruppe 611 Steuern, allgemeine Zuweisungen, allgemeine Umlagen
 Produkt 61100 Steuern, Allgemeine Zuweisungen, allgemeine Umlagen

Nr.	Ein- und Auszahlungsarten (gem. § 4 Absatz 12 GemHVO-Doppik)		Ergebnisse des Haushaltsvorjahres	Ansätze des Haushaltsvorjahres einschl. Nachträge	Ansatz des ersten Haushaltsjahres	Ansatz des zweiten Haushaltsjahres	Planungsdaten des ersten Haushaltsfolgejahres	Planungsdaten des zweiten Haushaltsfolgejahres
			2020	2021	2022	2023	2024	2025
			in €	in €	in €	in €	in €	in €
			1	2	3	4	5	6
1.	+	Einzahlungen	221.665,37	229.600	242.800	236.100	236.100	236.100
		60110000 Grundsteuer A	12.806,15	12.500	13.000	13.000	13.000	13.000
		60120000 Grundsteuer B	20.085,41	20.200	20.000	20.000	20.000	20.000
		60130000 Gewerbesteuer	15.768,97	10.000	20.000	20.000	20.000	20.000
		60210000 Gemeindeanteil an der Einkommensteuer	64.301,68	65.200	62.400	65.800	65.800	65.800
		60220000 Gemeindeanteil an der Umsatzsteuer	10.524,84	10.200	7.900	8.100	8.100	8.100
		60320000 Hundesteuer	1.488,99	1.300	1.400	1.400	1.400	1.400
		61110000 Schlüsselzuweisungen vom Land	92.785,33	110.200	107.800	107.800	107.800	107.800
		61320000 Sonstige allgemeine Zuweisungen vom Land	3.573,00	0	0	0	0	0
		61620000 Allgemeine Umlagen von Gemeinden und Gemeindeverbänden	0,00	0	10.300	0	0	0
		67200000 Zinsen aus Stundungen und Verrentungen	300,00	0	0	0	0	0
		67920000 Vollverzinsung aus Gewerbesteuer (§ 233a AO)	31,00	0	0	0	0	0
2.	-	Auszahlungen	131.204,84	138.500	161.700	161.700	161.700	161.700
		74310000 Gewerbesteuerumlage	-43,73	2.000	3.000	3.000	3.000	3.000
		74421000 Allgemeine Umlagen an Landkreise	85.771,44	85.800	98.300	98.300	98.300	98.300
		74422000 Allgemeine Umlagen an Amt oder geschäftsführende Gemeinde	45.477,13	50.700	60.400	60.400	60.400	60.400
3.	=	Liquiditätssaldo	90.460,53	91.100	81.100	74.400	74.400	74.400

Gemeinde: 48 Gemeinde Lindenberg

Hauptproduktbereich 6 Zentrale Finanzleistungen
 Produktbereich 61 Allgemeine Finanzwirtschaft
 Produktgruppe 612 Sonstige allgemeine Finanzwirtschaft (ohne direkte Produktzuordnung)
 Produkt 61200 Sonstige allgemeine Finanzwirtschaft

Nr.	Ein- und Auszahlungsarten (gem. § 4 Absatz 12 GemHVO-Doppik)		Ergebnisse des Haushaltsvorjahres	Ansätze des Haushaltsvorjahres einschl. Nachträge	Ansatz des ersten Haushaltsjahres	Ansatz des zweiten Haushaltsjahres	Planungsdaten des ersten Haushaltsfolgejahres	Planungsdaten des zweiten Haushaltsfolgejahres
			2020	2021	2022	2023	2024	2025
			in €	in €	in €	in €	in €	in €
			1	2	3	4	5	6
1.	+	Einzahlungen	0,00	0	0	0	0	0
2.	-	Auszahlungen	401,20	0	1.500	1.500	1.500	1.500
		77990000 Sonstige Zinsen und sonstige Finanzauszahlungen (Sonstige)	401,20	0	1.500	1.500	1.500	1.500
3.	=	Liquiditätssaldo	-401,20	0	-1.500	-1.500	-1.500	-1.500

Gemeinde: 48 Gemeinde Lindenberg

Hauptproduktbereich 6 Zentrale Finanzleistungen
 Produktbereich 62 Beteiligungen, Sondervermögen
 Produktgruppe 626 Beteiligungen, Anteile, Wertpapiere des Anlagevermögens
 Produkt 62600 Beteiligung, Anteile und Wertpapiere des Anlagevermögens

Nr.	Ein- und Auszahlungsarten (gem. § 4 Absatz 12 GemHVO-Doppik)		Ergebnisse des Haushaltsvorjahres	Ansätze des Haushaltsvorjahres einschl. Nachträge	Ansatz des ersten Haushaltsjahres	Ansatz des zweiten Haushaltsjahres	Planungsdaten des ersten Haushaltsfolgejahres	Planungsdaten des zweiten Haushaltsfolgejahres
			2020	2021	2022	2023	2024	2025
			in €	in €	in €	in €	in €	in €
			1	2	3	4	5	6
1.	+	Einzahlungen <i>67600000 Finanzeinzahlungen aus Sondervermögen mit Sonderrechnung, Zweckverbänden, Anstalten des öffentlichen Rechts und rechtsfähigen kommunalen Stiftungen</i>	8.855,22 8.855,22	7.000 7.000	7.000 7.000	7.000 7.000	7.000 7.000	7.000 7.000
2.	-	Auszahlungen	0,00	0	0	0	0	0
3.	=	Liquiditätssaldo	8.855,22	7.000	7.000	7.000	7.000	7.000

Teilergebnishaushalt 2022 / 2023

Seite : 1
 Datum: 19.04.2022
 Uhrzeit: 15:44:51

Gemeinde: 48 Gemeinde Lindenberg

Hauptproduktbereich 1 Zentrale Verwaltung
 Produktbereich 11 Innere Verwaltung
 Produktgruppe 111 Verwaltungssteuerung
 Produkt 11100 Verwaltungssteuerung

Nr.	Ertrags- und Aufwandsarten (gemäß § 4 Absatz 10 GemHVO-Doppik)		Ergebnisse des Haushaltsvorjahres	Ansätze des Haushaltsvorjahres einschl. Nachträge	Ansatz des ersten Haushaltsjahres	Ansatz des zweiten Haushaltsjahres	Planungsdaten des ersten Haushaltsfolgejahres	Planungsdaten des zweiten Haushaltsfolgejahres
			2020	2021	2022	2023	2024	2025
			in €	in €	in €	in €	in €	in €
			1	2	3	4	5	6
1.	+	Steuern und ähnliche Abgaben	0,00	0	0	0	0	0
2.	+	Zuwendungen, allgemeine Umlagen und sonstige Transfererträge	0,00	0	0	0	0	0
3.	+	Erträge der sozialen Sicherung	0,00	0	0	0	0	0
4.	+	Öffentlich-rechtliche Leistungsentgelte	0,00	0	0	0	0	0
5.	+	Privatrechtliche Leistungsentgelte	0,00	0	0	0	0	0
6.	+	Kostenerstattungen und Kostenumlagen	45,14	0	0	0	0	0
		<i>44259000 Kostenerstattungen und Kostenumlagen vom sonstigen privaten Bereich</i>	45,14	0	0	0	0	0
7.	+	Andere aktivierte Eigenleistungen	0,00	0	0	0	0	0
8.	+	Zinserträge und sonstige Finanzerträge	0,00	0	0	0	0	0
9.	+	Sonstige Erträge	0,00	0	0	0	0	0
10.	=	Summe der Erträge (Summe der Nummern 1 bis 9)	45,14	0	0	0	0	0
11.	-	Personalaufwendungen	10.354,87	10.400	11.500	11.500	11.500	11.500
		<i>50100000 Aufwendungen für ehrenamtlich Tätige</i>	9.040,00	10.400	10.100	10.100	10.100	10.100
		<i>50430000 Beiträge zur gesetzlichen Sozialversicherung für ehrenamtlich Tätige</i>	1.314,87	0	1.400	1.400	1.400	1.400
12.	-	Versorgungsaufwendungen	0,00	0	0	0	0	0
13.	-	Aufwendungen für Sach- und Dienstleistungen	0,00	0	0	0	0	0
14.	-	Abschreibungen	0,00	0	0	0	0	0
15.	-	Zuwendungen, Umlagen und sonstige Transferaufwendungen	0,00	0	0	0	0	0
16.	-	Aufwendungen der sozialen Sicherung	0,00	0	0	0	0	0
17.	-	Zinsaufwendungen und sonstige Finanzaufwendungen	0,00	0	0	0	0	0
18.	-	Sonstige Aufwendungen	558,61	1.100	1.100	1.100	1.100	1.100
		<i>56130000 Aufwendungen für übernommene Reisekosten für Dienstreisen und Dienstgänge</i>	0,00	200	200	200	200	200
		<i>56413000 Haftpflichtversicherungen</i>	382,31	400	400	400	400	400
		<i>56414000 Unfallversicherungen</i>	126,30	300	200	200	200	200
		<i>56930000 Repräsentationen</i>	50,00	200	300	300	300	300
19.	=	Summe der Aufwendungen (Summe der Nummern 11 bis 18)	10.913,48	11.500	12.600	12.600	12.600	12.600
20.	=	Jahresergebnis des Teilhaushaltes vor Verrechnung der internen Leistungsbeziehungen und vor Veränderung der Rücklagen (Saldo der Nummern 10 und 19)	-10.868,34	-11.500	-12.600	-12.600	-12.600	-12.600
21.	+	Erträge aus internen Leistungsbeziehungen	0,00	0	0	0	0	0
22.	-	Aufwendungen aus internen Leistungsbeziehungen	0,00	0	0	0	0	0
23.	=	Jahresergebnis des Teilhaushaltes nach Verrechnung der internen Leistungsbeziehungen und vor Veränderung der Rücklagen (Nummer 20 zuzüglich Nummer 21 abzüglich Nummer 22)	-10.868,34	-11.500	-12.600	-12.600	-12.600	-12.600

Gemeinde: 48 Gemeinde Lindenberg

Hauptproduktbereich 1 Zentrale Verwaltung
 Produktbereich 11 Innere Verwaltung
 Produktgruppe 114 Zentrale Dienste
 Produkt 11401 Zentrale Grundstücks- und Gebäudeverwaltung

Nr.	Ertrags- und Aufwandsarten (gemäß § 4 Absatz 10 GemHVO-Doppik)		Ergebnisse des Haushaltsvorjahres	Ansätze des Haushaltsvorjahres einschl. Nachträge	Ansatz des ersten Haushaltsjahres	Ansatz des zweiten Haushaltsjahres	Planungsdaten des ersten Haushaltsfolgejahres	Planungsdaten des zweiten Haushaltsfolgejahres
			2020	2021	2022	2023	2024	2025
			in €	in €	in €	in €	in €	in €
			1	2	3	4	5	6
1.	+	Steuern und ähnliche Abgaben	0,00	0	0	0	0	0
2.	+	Zuwendungen, allgemeine Umlagen und sonstige Transfererträge	0,00	0	0	0	0	0
3.	+	Erträge der sozialen Sicherung	0,00	0	0	0	0	0
4.	+	Öffentlich-rechtliche Leistungsentgelte	0,00	0	0	0	0	0
5.	+	Privatrechtliche Leistungsentgelte <i>44110000 Mieten und Pachten, Erbbauzinsen</i>	1.666,56 1.666,56	0 0	300 300	300 300	300 300	300 300
6.	+	Kostenerstattungen und Kostenumlagen	0,00	0	0	0	0	0
7.	+	Andere aktivierte Eigenleistungen	0,00	0	0	0	0	0
8.	+	Zinserträge und sonstige Finanzerträge	0,00	0	0	0	0	0
9.	+	Sonstige Erträge	0,00	0	0	0	0	0
10.	=	Summe der Erträge (Summe der Nummern 1 bis 9)	1.666,56	0	300	300	300	300
11.	-	Personalaufwendungen <i>50290000 Dienstbezüge und dergleichen für Sonstige</i> <i>50320000 Beiträge zu Versorgungskassen für Arbeitnehmer</i> <i>50490000 Sonstige Beiträge zur gesetzlichen Sozialversicherung</i> <i>50900000 Pauschalierte Lohnsteuer (auch Zahlungen über Knappschaft)</i>	1.655,71 1.215,60 84,20 332,34 23,57	1.700 1.200 0 400 100	2.000 1.400 100 400 100	3.900 3.200 100 500 100	3.900 3.200 100 500 100	3.900 3.200 100 500 100
12.	-	Versorgungsaufwendungen	0,00	0	0	0	0	0
13.	-	Aufwendungen für Sach- und Dienstleistungen <i>52320000 Bewirtschaftung der Grundstücke, Außenanlagen, Gebäude und Gebäudeeinrichtungen</i> <i>52350000 Fahrzeugunterhaltung</i> <i>52380000 geringwertigen Geräte, Ausrüstungsgegenstände bis 1000 € Netto</i>	341,56 0,00 341,56 0,00	600 0 500 100	800 200 500 100	800 200 500 100	600 0 500 100	600 0 500 100
14.	-	Abschreibungen <i>53400000 Abschreibungen auf bebaute Grundstücke und grundstücksgleiche Rechte</i>	0,00 0,00	100 100	200 200	200 200	200 200	200 200
15.	-	Zuwendungen, Umlagen und sonstige Transferaufwendungen	0,00	0	0	0	0	0
16.	-	Aufwendungen der sozialen Sicherung	0,00	0	0	0	0	0
17.	-	Zinsaufwendungen und sonstige Finanzaufwendungen	0,00	0	0	0	0	0
18.	-	Sonstige Aufwendungen <i>56150000 Aufwendungen für Dienst- und Schutzkleidung, persönliche Ausrüstungsgegenstände</i> <i>56250000 Sachverständigen-, Gerichts- und ähnliche Aufwendungen</i> <i>56290000 Sonstige Aufwendungen für die Inanspruchnahme von Rechten und Diensten</i> <i>56411000 Gebäudeversicherungen</i> <i>56414000 Unfallversicherungen</i>	2.881,71 19,99 1.800,00 987,00 36,22 38,50	1.300 100 0 1.100 0 100	2.800 0 500 2.200 0 100	1.700 0 500 1.100 0 100	1.700 0 500 1.100 0 100	1.700 0 500 1.100 0 100
19.	=	Summe der Aufwendungen (Summe der Nummern 11 bis 18)	4.878,98	3.700	5.800	6.600	6.400	6.400
20.	=	Jahresergebnis des Teilhaushaltes vor Verrechnung der internen Leistungsbeziehungen und vor Veränderung der Rücklagen (Saldo der Nummern 10 und 19)	-3.212,42	-3.700	-5.500	-6.300	-6.100	-6.100

Teilergebnishaushalt 2022 / 2023

Seite : 3
 Datum: 19.04.2022
 Uhrzeit: 15:44:51

Gemeinde: 48 Gemeinde Lindenberg

Hauptproduktbereich 1 Zentrale Verwaltung
 Produktbereich 11 Innere Verwaltung
 Produktgruppe 114 Zentrale Dienste
 Produkt 11401 Zentrale Grundstücks- und Gebäudeverwaltung

Nr.	Ertrags- und Aufwandsarten (gemäß § 4 Absatz 10 GemHVO-Doppik)		Ergebnisse des Haushaltsvorjahres	Ansätze des Haushaltsvorjahres einschl. Nachträge	Ansatz des ersten Haushaltsjahres	Ansatz des zweiten Haushaltsjahres	Planungsdaten des ersten Haushaltsfolgejahres	Planungsdaten des zweiten Haushaltsfolgejahres
			2020	2021	2022	2023	2024	2025
			in €	in €	in €	in €	in €	in €
			1	2	3	4	5	6
21.	+	Erträge aus internen Leistungsbeziehungen	0,00	0	0	0	0	0
22.	-	Aufwendungen aus internen Leistungsbeziehungen	0,00	0	0	0	0	0
23.	=	Jahresergebnis des Teilhaushaltes nach Verrechnung der internen Leistungsbeziehungen und vor Veränderung der Rücklagen (Nummer 20 zuzüglich Nummer 21 abzüglich Nummer 22)	-3.212,42	-3.700	-5.500	-6.300	-6.100	-6.100

Gemeinde: 48 Gemeinde Lindenberg

Hauptproduktbereich 1 Zentrale Verwaltung
 Produktbereich 11 Innere Verwaltung
 Produktgruppe 114 Zentrale Dienste
 Produkt 11402 Kommunale Wohnungen

Nr.	Ertrags- und Aufwandsarten (gemäß § 4 Absatz 10 GemHVO-Doppik)		Ergebnisse des Haushaltsvorjahres	Ansätze des Haushaltsvorjahres einschl. Nachträge	Ansatz des ersten Haushaltsjahres	Ansatz des zweiten Haushaltsjahres	Planungsdaten des ersten Haushaltsfolgejahres	Planungsdaten des zweiten Haushaltsfolgejahres
			2020	2021	2022	2023	2024	2025
			in €	in €	in €	in €	in €	in €
			1	2	3	4	5	6
1.	+	Steuern und ähnliche Abgaben	0,00	0	0	0	0	0
2.	+	Zuwendungen, allgemeine Umlagen und sonstige Transfererträge	0,00	0	0	0	0	0
3.	+	Erträge der sozialen Sicherung	0,00	0	0	0	0	0
4.	+	Öffentlich-rechtliche Leistungsentgelte	0,00	0	0	0	0	0
5.	+	Privatrechtliche Leistungsentgelte	80.926,91	17.500	27.000	27.000	27.000	27.000
		44110001 Kaltmieteinnahmen	51.366,87	12.000	16.500	16.500	16.500	16.500
		44110002 Betriebskostenvorauszahlungen und -nachzahlungen	29.560,04	5.500	10.500	10.500	10.500	10.500
6.	+	Kostenerstattungen und Kostenumlagen	0,00	0	0	0	0	0
7.	+	Andere aktivierte Eigenleistungen	0,00	0	0	0	0	0
8.	+	Zinserträge und sonstige Finanzerträge	0,00	0	0	0	0	0
9.	+	Sonstige Erträge	11.823,62	0	0	0	0	0
		46611605 Erträge aus der Auflösung von Wertberichtigungen von Forderungen aus Lieferungen und Leistungen gegen den privaten Bereich	11.823,62	0	0	0	0	0
10.	=	Summe der Erträge (Summe der Nummern 1 bis 9)	92.750,53	17.500	27.000	27.000	27.000	27.000
11.	-	Personalaufwendungen	0,00	0	0	0	0	0
12.	-	Versorgungsaufwendungen	0,00	0	0	0	0	0
13.	-	Aufwendungen für Sach- und Dienstleistungen	33.880,51	8.900	24.300	25.300	17.300	17.300
		52200000 Aufwendungen für Energie / Wasser / Abwasser / Abfall	24.965,74	5.500	10.000	11.000	11.000	11.000
		52310000 Unterhaltung der Grundstücke, Außenanlagen, Gebäude und Gebäudeeinrichtungen	4.393,47	1.500	10.000	10.000	2.000	2.000
		52320000 Bewirtschaftung der Grundstücke, Außenanlagen, Gebäude und Gebäudeeinrichtungen	3.542,10	1.800	1.500	1.500	1.500	1.500
		52543000 Kostenerstattungen an Gemeinden und Gemeindeverbände	979,20	100	2.800	2.800	2.800	2.800
14.	-	Abschreibungen	11.643,62	1.900	2.500	2.500	2.500	2.500
		53400000 Abschreibungen auf bebaute Grundstücke und grundstücksgleiche Rechte	0,00	1.900	2.500	2.500	2.500	2.500
		53942605 Abschreibungen auf Forderungen aus Lieferungen und Leistungen gegen den privaten Bereich	11.643,62	0	0	0	0	0
15.	-	Zuwendungen, Umlagen und sonstige Transferaufwendungen	0,00	0	0	0	0	0
16.	-	Aufwendungen der sozialen Sicherung	0,00	0	0	0	0	0
17.	-	Zinsaufwendungen und sonstige Finanzaufwendungen	3.678,17	2.900	3.000	2.600	2.100	1.800
		57420000 Zinsaufwendungen und sonstige Finanzaufwendungen an das Land	1.054,54	500	800	700	500	400
		57511000 Zinsaufwendungen und sonstige Finanzaufwendungen an inländische Banken (inländischer Geldmarkt)	473,84	400	400	300	200	200
		57512000 Zinsaufwendungen und sonstige Finanzaufwendungen an inländische Sparkassen (inländischer Geldmarkt)	2.149,79	2.000	1.800	1.600	1.400	1.200
18.	-	Sonstige Aufwendungen	9.907,73	3.000	2.300	2.400	2.400	2.400
		56250000 Sachverständigen-, Gerichts- und ähnliche Aufwendungen	1.524,71	100	500	500	500	500

Teilergebnishaushalt 2022 / 2023

Seite : 5
 Datum: 19.04.2022
 Uhrzeit: 15:44:51

Gemeinde: 48 Gemeinde Lindenberg

Hauptproduktbereich 1 Zentrale Verwaltung
 Produktbereich 11 Innere Verwaltung
 Produktgruppe 114 Zentrale Dienste
 Produkt 11402 Kommunale Wohnungen

Nr.	Ertrags- und Aufwandsarten (gemäß § 4 Absatz 10 GemHVO-Doppik)	Ergebnisse des Haushaltsvorjahres	Ansätze des Haushaltsvorjahres einschl. Nachträge	Ansatz des ersten Haushaltsjahres	Ansatz des zweiten Haushaltsjahres	Planungsdaten des ersten Haushaltsfolgejahres	Planungsdaten des zweiten Haushaltsfolgejahres
		2020	2021	2022	2023	2024	2025
		in €	in €	in €	in €	in €	in €
		1	2	3	4	5	6

		56290000 Sonstige Aufwendungen für die Inanspruchnahme von Rechten und Diensten	4.620,16	1.500	0	0	0	0
		56370000 Bankgebühren	289,88	300	300	300	300	300
		56411000 Gebäudeversicherungen	3.472,98	1.100	1.500	1.600	1.600	1.600
19.	=	Summe der Aufwendungen (Summe der Nummern 11 bis 18)	59.110,03	16.700	32.100	32.800	24.300	24.000
20.	=	Jahresergebnis des Teilhaushaltes vor Verrechnung der internen Leistungsbeziehungen und vor Veränderung der Rücklagen (Saldo der Nummern 10 und 19)	33.640,50	800	-5.100	-5.800	2.700	3.000
21.	+	Erträge aus internen Leistungsbeziehungen	0,00	0	0	0	0	0
22.	-	Aufwendungen aus internen Leistungsbeziehungen	0,00	0	0	0	0	0
23.	=	Jahresergebnis des Teilhaushaltes nach Verrechnung der internen Leistungsbeziehungen und vor Veränderung der Rücklagen (Nummer 20 zuzüglich Nummer 21 abzüglich Nummer 22)	33.640,50	800	-5.100	-5.800	2.700	3.000

Teilergebnishaushalt 2022 / 2023

Seite : 6
 Datum: 19.04.2022
 Uhrzeit: 15:44:51

Gemeinde: 48 Gemeinde Lindenberg

Hauptproduktbereich 1 Zentrale Verwaltung
 Produktbereich 12 Sicherheit und Ordnung
 Produktgruppe 122 Ordnungsangelegenheiten
 Produkt 12200 Ordnungsangelegenheiten / Fundtiere

Nr.	Ertrags- und Aufwandsarten (gemäß § 4 Absatz 10 GemHVO-Doppik)		Ergebnisse des Haushaltsvorjahres	Ansätze des Haushaltsvorjahres einschl. Nachträge	Ansatz des ersten Haushaltsjahres	Ansatz des zweiten Haushaltsjahres	Planungsdaten des ersten Haushaltsfolgejahres	Planungsdaten des zweiten Haushaltsfolgejahres
			2020	2021	2022	2023	2024	2025
			in €	in €	in €	in €	in €	in €
			1	2	3	4	5	6
1.	+	Steuern und ähnliche Abgaben	0,00	0	0	0	0	0
2.	+	Zuwendungen, allgemeine Umlagen und sonstige Transfererträge	0,00	0	0	0	0	0
3.	+	Erträge der sozialen Sicherung	0,00	0	0	0	0	0
4.	+	Öffentlich-rechtliche Leistungsentgelte	0,00	0	0	0	0	0
5.	+	Privatrechtliche Leistungsentgelte	0,00	0	0	0	0	0
6.	+	Kostenerstattungen und Kostenumlagen	0,00	0	0	0	0	0
7.	+	Andere aktivierte Eigenleistungen	0,00	0	0	0	0	0
8.	+	Zinserträge und sonstige Finanzerträge	0,00	0	0	0	0	0
9.	+	Sonstige Erträge	0,00	0	0	0	0	0
10.	=	Summe der Erträge (Summe der Nummern 1 bis 9)	0,00	0	0	0	0	0
11.	-	Personalaufwendungen	0,00	0	0	0	0	0
12.	-	Versorgungsaufwendungen	0,00	0	0	0	0	0
13.	-	Aufwendungen für Sach- und Dienstleistungen <i>52551000 Kostenerstattungen an private Unternehmen</i>	0,00 <i>0,00</i>	0 <i>0</i>	1.000 <i>1.000</i>	1.000 <i>1.000</i>	1.000 <i>1.000</i>	1.000 <i>1.000</i>
14.	-	Abschreibungen	0,00	0	0	0	0	0
15.	-	Zuwendungen, Umlagen und sonstige Transferaufwendungen	0,00	0	0	0	0	0
16.	-	Aufwendungen der sozialen Sicherung	0,00	0	0	0	0	0
17.	-	Zinsaufwendungen und sonstige Finanzaufwendungen	0,00	0	0	0	0	0
18.	-	Sonstige Aufwendungen	0,00	0	0	0	0	0
19.	=	Summe der Aufwendungen (Summe der Nummern 11 bis 18)	0,00	0	1.000	1.000	1.000	1.000
20.	=	Jahresergebnis des Teilhaushaltes vor Verrechnung der internen Leistungsbeziehungen und vor Veränderung der Rücklagen (Saldo der Nummern 10 und 19)	0,00	0	-1.000	-1.000	-1.000	-1.000
21.	+	Erträge aus internen Leistungsbeziehungen	0,00	0	0	0	0	0
22.	-	Aufwendungen aus internen Leistungsbeziehungen	0,00	0	0	0	0	0
23.	=	Jahresergebnis des Teilhaushaltes nach Verrechnung der internen Leistungsbeziehungen und vor Veränderung der Rücklagen (Nummer 20 zuzüglich Nummer 21 abzüglich Nummer 22)	0,00	0	-1.000	-1.000	-1.000	-1.000

Teilergebnishaushalt 2022 / 2023

Seite : 7
 Datum: 19.04.2022
 Uhrzeit: 15:44:51

Gemeinde: 48 Gemeinde Lindenberg

Hauptproduktbereich 1 Zentrale Verwaltung
 Produktbereich 12 Sicherheit und Ordnung
 Produktgruppe 126 Brandschutz
 Produkt 12600 Gemeindefeuerwehr

Nr.	Ertrags- und Aufwandsarten (gemäß § 4 Absatz 10 GemHVO-Doppik)		Ergebnisse des Haushaltsvorjahres	Ansätze des Haushaltsvorjahres einschl. Nachträge	Ansatz des ersten Haushaltsjahres	Ansatz des zweiten Haushaltsjahres	Planungsdaten des ersten Haushaltsfolgejahres	Planungsdaten des zweiten Haushaltsfolgejahres
			2020	2021	2022	2023	2024	2025
			in €	in €	in €	in €	in €	in €
			1	2	3	4	5	6
1.	+	Steuern und ähnliche Abgaben	0,00	0	0	0	0	0
2.	+	Zuwendungen, allgemeine Umlagen und sonstige Transfererträge	0,00	0	0	0	0	0
3.	+	Erträge der sozialen Sicherung	0,00	0	0	0	0	0
4.	+	Öffentlich-rechtliche Leistungsentgelte	0,00	0	0	0	0	0
5.	+	Privatrechtliche Leistungsentgelte	0,00	0	0	0	0	0
6.	+	Kostenerstattungen und Kostenumlagen	0,00	0	0	0	0	0
7.	+	Andere aktivierte Eigenleistungen	0,00	0	0	0	0	0
8.	+	Zinserträge und sonstige Finanzerträge	0,00	0	0	0	0	0
9.	+	Sonstige Erträge	0,00	0	0	0	0	0
10.	=	Summe der Erträge (Summe der Nummern 1 bis 9)	0,00	0	0	0	0	0
11.	-	Personalaufwendungen	0,00	0	0	0	0	0
12.	-	Versorgungsaufwendungen	0,00	0	0	0	0	0
13.	-	Aufwendungen für Sach- und Dienstleistungen <i>52543000 Kostenerstattungen an Gemeinden und Gemeindeverbände</i>	4.902,07 4.902,07	7.000 7.000	7.000 7.000	7.000 7.000	7.000 7.000	7.000 7.000
14.	-	Abschreibungen	0,00	0	0	0	0	0
15.	-	Zuwendungen, Umlagen und sonstige Transferaufwendungen <i>54159000 Zuweisungen und Zuschüsse für laufende Zwecke an den sonstigen privaten Bereich</i>	0,00 0,00	500 500	500 500	500 500	500 500	500 500
16.	-	Aufwendungen der sozialen Sicherung	0,00	0	0	0	0	0
17.	-	Zinsaufwendungen und sonstige Finanzaufwendungen	0,00	0	0	0	0	0
18.	-	Sonstige Aufwendungen	0,00	0	0	0	0	0
19.	=	Summe der Aufwendungen (Summe der Nummern 11 bis 18)	4.902,07	7.500	7.500	7.500	7.500	7.500
20.	=	Jahresergebnis des Teilhaushaltes vor Verrechnung der internen Leistungsbeziehungen und vor Veränderung der Rücklagen (Saldo der Nummern 10 und 19)	-4.902,07	-7.500	-7.500	-7.500	-7.500	-7.500
21.	+	Erträge aus internen Leistungsbeziehungen	0,00	0	0	0	0	0
22.	-	Aufwendungen aus internen Leistungsbeziehungen	0,00	0	0	0	0	0
23.	=	Jahresergebnis des Teilhaushaltes nach Verrechnung der internen Leistungsbeziehungen und vor Veränderung der Rücklagen (Nummer 20 zuzüglich Nummer 21 abzüglich Nummer 22)	-4.902,07	-7.500	-7.500	-7.500	-7.500	-7.500

Teilergebnishaushalt 2022 / 2023

Seite : 8
 Datum: 19.04.2022
 Uhrzeit: 15:44:51

Gemeinde: 48 Gemeinde Lindenberg

Hauptproduktbereich 2 Schule und Kultur
 Produktbereich 21 Grundschulen, Regionale Schulen, Gymnasien, Gesamtschulen
 Produktgruppe 211 Grundschulen (§ 11 Abs. 2 Nr.1a) SchulG M-V)
 Produkt 21100 Grundschulen

Nr.	Ertrags- und Aufwandsarten (gemäß § 4 Absatz 10 GemHVO-Doppik)		Ergebnisse des Haushaltsvorjahres	Ansätze des Haushaltsvorjahres einschl. Nachträge	Ansatz des ersten Haushaltsjahres	Ansatz des zweiten Haushaltsjahres	Planungsdaten des ersten Haushaltsfolgejahres	Planungsdaten des zweiten Haushaltsfolgejahres
			2020	2021	2022	2023	2024	2025
			in €	in €	in €	in €	in €	in €
			1	2	3	4	5	6
1.	+	Steuern und ähnliche Abgaben	0,00	0	0	0	0	0
2.	+	Zuwendungen, allgemeine Umlagen und sonstige Transfererträge	0,00	0	0	0	0	0
3.	+	Erträge der sozialen Sicherung	0,00	0	0	0	0	0
4.	+	Öffentlich-rechtliche Leistungsentgelte	0,00	0	0	0	0	0
5.	+	Privatrechtliche Leistungsentgelte	0,00	0	0	0	0	0
6.	+	Kostenerstattungen und Kostenumlagen	0,00	0	0	0	0	0
7.	+	Andere aktivierte Eigenleistungen	0,00	0	0	0	0	0
8.	+	Zinserträge und sonstige Finanzerträge	0,00	0	0	0	0	0
9.	+	Sonstige Erträge	0,00	0	0	0	0	0
10.	=	Summe der Erträge (Summe der Nummern 1 bis 9)	0,00	0	0	0	0	0
11.	-	Personalaufwendungen	0,00	0	0	0	0	0
12.	-	Versorgungsaufwendungen	0,00	0	0	0	0	0
13.	-	Aufwendungen für Sach- und Dienstleistungen <i>52543000 Kostenerstattungen an Gemeinden und Gemeindeverbände</i>	10.481,20 10.481,20	10.000 10.000	9.100 9.100	9.100 9.100	9.100 9.100	9.100 9.100
14.	-	Abschreibungen	0,00	0	0	0	0	0
15.	-	Zuwendungen, Umlagen und sonstige Transferaufwendungen	0,00	0	0	0	0	0
16.	-	Aufwendungen der sozialen Sicherung	0,00	0	0	0	0	0
17.	-	Zinsaufwendungen und sonstige Finanzaufwendungen	0,00	0	0	0	0	0
18.	-	Sonstige Aufwendungen	0,00	0	0	0	0	0
19.	=	Summe der Aufwendungen (Summe der Nummern 11 bis 18)	10.481,20	10.000	9.100	9.100	9.100	9.100
20.	=	Jahresergebnis des Teilhaushaltes vor Verrechnung der internen Leistungsbeziehungen und vor Veränderung der Rücklagen (Saldo der Nummern 10 und 19)	-10.481,20	-10.000	-9.100	-9.100	-9.100	-9.100
21.	+	Erträge aus internen Leistungsbeziehungen	0,00	0	0	0	0	0
22.	-	Aufwendungen aus internen Leistungsbeziehungen	0,00	0	0	0	0	0
23.	=	Jahresergebnis des Teilhaushaltes nach Verrechnung der internen Leistungsbeziehungen und vor Veränderung der Rücklagen (Nummer 20 zuzüglich Nummer 21 abzüglich Nummer 22)	-10.481,20	-10.000	-9.100	-9.100	-9.100	-9.100

Gemeinde: 48 Gemeinde Lindenberg

Hauptproduktbereich 2 Schule und Kultur
 Produktbereich 21 Grundschulen, Regionale Schulen, Gymnasien, Gesamtschulen
 Produktgruppe 215 Regionale Schulen (§ 11 Abs. 2 Nr.1b) SchulG M-V)
 Produkt 21500 Regionalschulen

Nr.	Ertrags- und Aufwandsarten (gemäß § 4 Absatz 10 GemHVO-Doppik)		Ergebnisse des Haushaltsvorjahres	Ansätze des Haushaltsvorjahres einschl. Nachträge	Ansatz des ersten Haushaltsjahres	Ansatz des zweiten Haushaltsjahres	Planungsdaten des ersten Haushaltsfolgejahres	Planungsdaten des zweiten Haushaltsfolgejahres
			2020	2021	2022	2023	2024	2025
			in €	in €	in €	in €	in €	in €
			1	2	3	4	5	6
1.	+	Steuern und ähnliche Abgaben	0,00	0	0	0	0	0
2.	+	Zuwendungen, allgemeine Umlagen und sonstige Transfererträge	0,00	0	0	0	0	0
3.	+	Erträge der sozialen Sicherung	0,00	0	0	0	0	0
4.	+	Öffentlich-rechtliche Leistungsentgelte	0,00	0	0	0	0	0
5.	+	Privatrechtliche Leistungsentgelte	0,00	0	0	0	0	0
6.	+	Kostenerstattungen und Kostenumlagen	0,00	0	0	0	0	0
7.	+	Andere aktivierte Eigenleistungen	0,00	0	0	0	0	0
8.	+	Zinserträge und sonstige Finanzerträge	0,00	0	0	0	0	0
9.	+	Sonstige Erträge	0,00	0	0	0	0	0
10.	=	Summe der Erträge (Summe der Nummern 1 bis 9)	0,00	0	0	0	0	0
11.	-	Personalaufwendungen	0,00	0	0	0	0	0
12.	-	Versorgungsaufwendungen	0,00	0	0	0	0	0
13.	-	Aufwendungen für Sach- und Dienstleistungen <i>52543000 Kostenerstattungen an Gemeinden und Gemeindeverbände</i>	3.170,52 3.170,52	4.000 4.000	6.500 6.500	6.500 6.500	6.500 6.500	6.500 6.500
14.	-	Abschreibungen	0,00	0	0	0	0	0
15.	-	Zuwendungen, Umlagen und sonstige Transferaufwendungen	0,00	0	0	0	0	0
16.	-	Aufwendungen der sozialen Sicherung	0,00	0	0	0	0	0
17.	-	Zinsaufwendungen und sonstige Finanzaufwendungen	0,00	0	0	0	0	0
18.	-	Sonstige Aufwendungen	0,00	0	0	0	0	0
19.	=	Summe der Aufwendungen (Summe der Nummern 11 bis 18)	3.170,52	4.000	6.500	6.500	6.500	6.500
20.	=	Jahresergebnis des Teilhaushaltes vor Verrechnung der internen Leistungsbeziehungen und vor Veränderung der Rücklagen (Saldo der Nummern 10 und 19)	-3.170,52	-4.000	-6.500	-6.500	-6.500	-6.500
21.	+	Erträge aus internen Leistungsbeziehungen	0,00	0	0	0	0	0
22.	-	Aufwendungen aus internen Leistungsbeziehungen	0,00	0	0	0	0	0
23.	=	Jahresergebnis des Teilhaushaltes nach Verrechnung der internen Leistungsbeziehungen und vor Veränderung der Rücklagen (Nummer 20 zuzüglich Nummer 21 abzüglich Nummer 22)	-3.170,52	-4.000	-6.500	-6.500	-6.500	-6.500

Teilergebnishaushalt 2022 / 2023

Seite : 10

Datum: 19.04.2022

Uhrzeit: 15:44:51

Gemeinde: 48 Gemeinde Lindenberg

Hauptproduktbereich 2 Schule und Kultur
 Produktbereich 28 Heimat- und sonstige Kulturpflege
 Produktgruppe 281 Heimat- und sonstige Kulturpflege
 Produkt 28100 Heimat- und sonstige Kulturpflege

Nr.	Ertrags- und Aufwandsarten (gemäß § 4 Absatz 10 GemHVO-Doppik)		Ergebnisse des Haushaltsvorjahres	Ansätze des Haushaltsvorjahres einschl. Nachträge	Ansatz des ersten Haushaltsjahres	Ansatz des zweiten Haushaltsjahres	Planungsdaten des ersten Haushaltsfolgejahres	Planungsdaten des zweiten Haushaltsfolgejahres
			2020	2021	2022	2023	2024	2025
			in €	in €	in €	in €	in €	in €
			1	2	3	4	5	6
1.	+	Steuern und ähnliche Abgaben	0,00	0	0	0	0	0
2.	+	Zuwendungen, allgemeine Umlagen und sonstige Transfererträge	0,00	0	0	0	0	0
3.	+	Erträge der sozialen Sicherung	0,00	0	0	0	0	0
4.	+	Öffentlich-rechtliche Leistungsentgelte	0,00	0	0	0	0	0
5.	+	Privatrechtliche Leistungsentgelte	0,00	0	0	0	0	0
6.	+	Kostenerstattungen und Kostenumlagen	0,00	0	0	0	0	0
7.	+	Andere aktivierte Eigenleistungen	0,00	0	0	0	0	0
8.	+	Zinserträge und sonstige Finanzerträge	0,00	0	0	0	0	0
9.	+	Sonstige Erträge <i>46290000 Sonstige weitere sonstige laufende Erträge/ Spenden</i>	250,00 250,00	0 0	0 0	0 0	0 0	0 0
10.	=	Summe der Erträge (Summe der Nummern 1 bis 9)	250,00	0	0	0	0	0
11.	-	Personalaufwendungen	0,00	0	0	0	0	0
12.	-	Versorgungsaufwendungen	0,00	0	0	0	0	0
13.	-	Aufwendungen für Sach- und Dienstleistungen	0,00	0	0	0	0	0
14.	-	Abschreibungen	0,00	0	0	0	0	0
15.	-	Zuwendungen, Umlagen und sonstige Transferaufwendungen <i>54159000 Zuweisungen und Zuschüsse für laufende Zwecke an den sonstigen privaten Bereich</i>	207,42 207,42	500 500	500 500	500 500	500 500	500 500
16.	-	Aufwendungen der sozialen Sicherung	0,00	0	0	0	0	0
17.	-	Zinsaufwendungen und sonstige Finanzaufwendungen	0,00	0	0	0	0	0
18.	-	Sonstige Aufwendungen	0,00	0	0	0	0	0
19.	=	Summe der Aufwendungen (Summe der Nummern 11 bis 18)	207,42	500	500	500	500	500
20.	=	Jahresergebnis des Teilhaushaltes vor Verrechnung der internen Leistungsbeziehungen und vor Veränderung der Rücklagen (Saldo der Nummern 10 und 19)	42,58	-500	-500	-500	-500	-500
21.	+	Erträge aus internen Leistungsbeziehungen	0,00	0	0	0	0	0
22.	-	Aufwendungen aus internen Leistungsbeziehungen	0,00	0	0	0	0	0
23.	=	Jahresergebnis des Teilhaushaltes nach Verrechnung der internen Leistungsbeziehungen und vor Veränderung der Rücklagen (Nummer 20 zuzüglich Nummer 21 abzüglich Nummer 22)	42,58	-500	-500	-500	-500	-500

Teilergebnishaushalt 2022 / 2023

Seite : 11

Datum: 19.04.2022

Uhrzeit: 15:44:51

Gemeinde: 48 Gemeinde Lindenberg

Hauptproduktbereich 3 Soziales und Jugend
 Produktbereich 33 Förderung der Wohlfahrtspflege
 Produktgruppe 331 Förderung von Trägern der Wohlfahrtspflege
 Produkt 33100 Rentnerbetreuung

Nr.	Ertrags- und Aufwandsarten (gemäß § 4 Absatz 10 GemHVO-Doppik)		Ergebnisse des Haushaltsvorjahres	Ansätze des Haushaltsvorjahres einschl. Nachträge	Ansatz des ersten Haushaltsjahres	Ansatz des zweiten Haushaltsjahres	Planungsdaten des ersten Haushaltsfolgejahres	Planungsdaten des zweiten Haushaltsfolgejahres
			2020	2021	2022	2023	2024	2025
			in €	in €	in €	in €	in €	in €
			1	2	3	4	5	6
1.	+	Steuern und ähnliche Abgaben	0,00	0	0	0	0	0
2.	+	Zuwendungen, allgemeine Umlagen und sonstige Transfererträge	0,00	0	0	0	0	0
3.	+	Erträge der sozialen Sicherung	0,00	0	0	0	0	0
4.	+	Öffentlich-rechtliche Leistungsentgelte	0,00	0	0	0	0	0
5.	+	Privatrechtliche Leistungsentgelte	0,00	0	0	0	0	0
6.	+	Kostenerstattungen und Kostenumlagen	0,00	0	0	0	0	0
7.	+	Andere aktivierte Eigenleistungen	0,00	0	0	0	0	0
8.	+	Zinserträge und sonstige Finanzerträge	0,00	0	0	0	0	0
9.	+	Sonstige Erträge	0,00	0	0	0	0	0
10.	=	Summe der Erträge (Summe der Nummern 1 bis 9)	0,00	0	0	0	0	0
11.	-	Personalaufwendungen	0,00	0	0	0	0	0
12.	-	Versorgungsaufwendungen	0,00	0	0	0	0	0
13.	-	Aufwendungen für Sach- und Dienstleistungen	172,45	300	300	300	300	300
		<i>52490000 Sonstige Aufwendungen für Sachleistungen und Verbrauchsmittel</i>	172,45	300	300	300	300	300
14.	-	Abschreibungen	0,00	0	0	0	0	0
15.	-	Zuwendungen, Umlagen und sonstige Transferaufwendungen	0,00	0	0	0	0	0
16.	-	Aufwendungen der sozialen Sicherung	0,00	0	0	0	0	0
17.	-	Zinsaufwendungen und sonstige Finanzaufwendungen	0,00	0	0	0	0	0
18.	-	Sonstige Aufwendungen	0,00	0	0	0	0	0
19.	=	Summe der Aufwendungen (Summe der Nummern 11 bis 18)	172,45	300	300	300	300	300
20.	=	Jahresergebnis des Teilhaushaltes vor Verrechnung der internen Leistungsbeziehungen und vor Veränderung der Rücklagen (Saldo der Nummern 10 und 19)	-172,45	-300	-300	-300	-300	-300
21.	+	Erträge aus internen Leistungsbeziehungen	0,00	0	0	0	0	0
22.	-	Aufwendungen aus internen Leistungsbeziehungen	0,00	0	0	0	0	0
23.	=	Jahresergebnis des Teilhaushaltes nach Verrechnung der internen Leistungsbeziehungen und vor Veränderung der Rücklagen (Nummer 20 zuzüglich Nummer 21 abzüglich Nummer 22)	-172,45	-300	-300	-300	-300	-300

Teilergebnishaushalt 2022 / 2023

Seite : 12
 Datum: 19.04.2022
 Uhrzeit: 15:44:51

Gemeinde: 48 Gemeinde Lindenberg

Hauptproduktbereich 3 Soziales und Jugend
 Produktbereich 36 Kinder-, Jugend- und Familienhilfe
 Produktgruppe 361 Förderung von Kindern in Tageseinrichtungen und in Tagespflege
 Produkt 36100 Tagesmütter und -väter

Nr.	Ertrags- und Aufwandsarten (gemäß § 4 Absatz 10 GemHVO-Doppik)		Ergebnisse des Haushaltsvorjahres	Ansätze des Haushaltsvorjahres einschl. Nachträge	Ansatz des ersten Haushaltsjahres	Ansatz des zweiten Haushaltsjahres	Planungsdaten des ersten Haushaltsfolgejahres	Planungsdaten des zweiten Haushaltsfolgejahres
			2020	2021	2022	2023	2024	2025
			in €	in €	in €	in €	in €	in €
			1	2	3	4	5	6
1.	+	Steuern und ähnliche Abgaben	0,00	0	0	0	0	0
2.	+	Zuwendungen, allgemeine Umlagen und sonstige Transfererträge	0,00	0	0	0	0	0
3.	+	Erträge der sozialen Sicherung	0,00	0	0	0	0	0
4.	+	Öffentlich-rechtliche Leistungsentgelte	0,00	0	0	0	0	0
5.	+	Privatrechtliche Leistungsentgelte	0,00	0	0	0	0	0
6.	+	Kostenerstattungen und Kostenumlagen	0,00	0	0	0	0	0
7.	+	Andere aktivierte Eigenleistungen	0,00	0	0	0	0	0
8.	+	Zinserträge und sonstige Finanzerträge	0,00	0	0	0	0	0
9.	+	Sonstige Erträge	0,00	0	0	0	0	0
10.	=	Summe der Erträge (Summe der Nummern 1 bis 9)	0,00	0	0	0	0	0
11.	-	Personalaufwendungen	0,00	0	0	0	0	0
12.	-	Versorgungsaufwendungen	0,00	0	0	0	0	0
13.	-	Aufwendungen für Sach- und Dienstleistungen <i>52543000 Kostenerstattungen an Gemeinden und Gemeindeverbände</i>	0,00 0,00	17.500 17.500	0 0	0 0	0 0	0 0
14.	-	Abschreibungen	0,00	0	0	0	0	0
15.	-	Zuwendungen, Umlagen und sonstige Transferaufwendungen <i>54143000 Zuweisungen und Zuschüsse für laufende Zwecke an Gemeinden und Gemeindeverbände</i>	13.738,36 13.738,36	0 0	20.500 20.500	21.500 21.500	21.500 21.500	21.500 21.500
16.	-	Aufwendungen der sozialen Sicherung	0,00	0	0	0	0	0
17.	-	Zinsaufwendungen und sonstige Finanzaufwendungen	0,00	0	0	0	0	0
18.	-	Sonstige Aufwendungen	0,00	0	0	0	0	0
19.	=	Summe der Aufwendungen (Summe der Nummern 11 bis 18)	13.738,36	17.500	20.500	21.500	21.500	21.500
20.	=	Jahresergebnis des Teilhaushaltes vor Verrechnung der internen Leistungsbeziehungen und vor Veränderung der Rücklagen (Saldo der Nummern 10 und 19)	-13.738,36	-17.500	-20.500	-21.500	-21.500	-21.500
21.	+	Erträge aus internen Leistungsbeziehungen	0,00	0	0	0	0	0
22.	-	Aufwendungen aus internen Leistungsbeziehungen	0,00	0	0	0	0	0
23.	=	Jahresergebnis des Teilhaushaltes nach Verrechnung der internen Leistungsbeziehungen und vor Veränderung der Rücklagen (Nummer 20 zuzüglich Nummer 21 abzüglich Nummer 22)	-13.738,36	-17.500	-20.500	-21.500	-21.500	-21.500

Teilergebnishaushalt 2022 / 2023

Seite : 13

Datum: 19.04.2022

Uhrzeit: 15:44:51

Gemeinde: 48 Gemeinde Lindenberg

Hauptproduktbereich 5 Gestaltung Umwelt
 Produktbereich 54 Verkehrsflächen und -anlagen, ÖPVN
 Produktgruppe 540 Konzessionsabgaben
 Produkt 54000 Konzessionsabgaben

Nr.	Ertrags- und Aufwandsarten (gemäß § 4 Absatz 10 GemHVO-Doppik)		Ergebnisse des Haushaltsvorjahres	Ansätze des Haushaltsvorjahres einschl. Nachträge	Ansatz des ersten Haushaltsjahres	Ansatz des zweiten Haushaltsjahres	Planungsdaten des ersten Haushaltsfolgejahres	Planungsdaten des zweiten Haushaltsfolgejahres
			2020	2021	2022	2023	2024	2025
			in €	in €	in €	in €	in €	in €
			1	2	3	4	5	6
1.	+	Steuern und ähnliche Abgaben	0,00	0	0	0	0	0
2.	+	Zuwendungen, allgemeine Umlagen und sonstige Transfererträge	0,00	0	0	0	0	0
3.	+	Erträge der sozialen Sicherung	0,00	0	0	0	0	0
4.	+	Öffentlich-rechtliche Leistungsentgelte	0,00	0	0	0	0	0
5.	+	Privatrechtliche Leistungsentgelte	0,00	0	0	0	0	0
6.	+	Kostenerstattungen und Kostenumlagen	0,00	0	0	0	0	0
7.	+	Andere aktivierte Eigenleistungen	0,00	0	0	0	0	0
8.	+	Zinserträge und sonstige Finanzerträge	0,00	0	0	0	0	0
9.	+	Sonstige Erträge	4.368,10	3.500	3.500	3.500	3.500	3.500
		46250000 Konzessionsabgaben	4.368,10	3.500	3.500	3.500	3.500	3.500
10.	=	Summe der Erträge (Summe der Nummern 1 bis 9)	4.368,10	3.500	3.500	3.500	3.500	3.500
11.	-	Personalaufwendungen	0,00	0	0	0	0	0
12.	-	Versorgungsaufwendungen	0,00	0	0	0	0	0
13.	-	Aufwendungen für Sach- und Dienstleistungen	0,00	0	0	0	0	0
14.	-	Abschreibungen	0,00	0	0	0	0	0
15.	-	Zuwendungen, Umlagen und sonstige Transferaufwendungen	0,00	0	0	0	0	0
16.	-	Aufwendungen der sozialen Sicherung	0,00	0	0	0	0	0
17.	-	Zinsaufwendungen und sonstige Finanzaufwendungen	0,00	0	0	0	0	0
18.	-	Sonstige Aufwendungen	0,00	0	0	0	0	0
19.	=	Summe der Aufwendungen (Summe der Nummern 11 bis 18)	0,00	0	0	0	0	0
20.	=	Jahresergebnis des Teilhaushaltes vor Verrechnung der internen Leistungsbeziehungen und vor Veränderung der Rücklagen (Saldo der Nummern 10 und 19)	4.368,10	3.500	3.500	3.500	3.500	3.500
21.	+	Erträge aus internen Leistungsbeziehungen	0,00	0	0	0	0	0
22.	-	Aufwendungen aus internen Leistungsbeziehungen	0,00	0	0	0	0	0
23.	=	Jahresergebnis des Teilhaushaltes nach Verrechnung der internen Leistungsbeziehungen und vor Veränderung der Rücklagen (Nummer 20 zuzüglich Nummer 21 abzüglich Nummer 22)	4.368,10	3.500	3.500	3.500	3.500	3.500

Gemeinde: 48 Gemeinde Lindenberg

Hauptproduktbereich 5 Gestaltung Umwelt
 Produktbereich 54 Verkehrsflächen und -anlagen, ÖPVN
 Produktgruppe 541 Gemeindestraßen
 Produkt 54100 Gemeindestraßen

Nr.	Ertrags- und Aufwandsarten (gemäß § 4 Absatz 10 GemHVO-Doppik)		Ergebnisse des Haushaltsvorjahres	Ansätze des Haushaltsvorjahres einschl. Nachträge	Ansatz des ersten Haushaltsjahres	Ansatz des zweiten Haushaltsjahres	Planungsdaten des ersten Haushaltsfolgejahres	Planungsdaten des zweiten Haushaltsfolgejahres
			2020	2021	2022	2023	2024	2025
			in €	in €	in €	in €	in €	in €
			1	2	3	4	5	6
1.	+	Steuern und ähnliche Abgaben	0,00	0	0	0	0	0
2.	+	Zuwendungen, allgemeine Umlagen und sonstige Transfererträge	0,00	2.000	2.300	2.300	2.300	2.300
		<i>41510000 Erträge aus der Auflösung von Sonderposten aus Zuwendungen</i>	<i>0,00</i>	<i>2.000</i>	<i>2.300</i>	<i>2.300</i>	<i>2.300</i>	<i>2.300</i>
3.	+	Erträge der sozialen Sicherung	0,00	0	0	0	0	0
4.	+	Öffentlich-rechtliche Leistungsentgelte	120,00	400	100	100	100	100
		<i>43225000 Entgelte für die Sondernutzung von Straßen</i>	<i>120,00</i>	<i>100</i>	<i>100</i>	<i>100</i>	<i>100</i>	<i>100</i>
		<i>43700000 Erträge aus der Auflösung von Sonderposten für Beiträge und ähnliche Entgelte (öffentlich-rechtlich)</i>	<i>0,00</i>	<i>300</i>	<i>0</i>	<i>0</i>	<i>0</i>	<i>0</i>
5.	+	Privatrechtliche Leistungsentgelte	0,00	0	0	0	0	0
6.	+	Kostenerstattungen und Kostenumlagen	0,00	0	0	0	0	0
7.	+	Andere aktivierte Eigenleistungen	0,00	0	0	0	0	0
8.	+	Zinserträge und sonstige Finanzerträge	0,00	0	0	0	0	0
9.	+	Sonstige Erträge	0,00	0	0	0	0	0
10.	=	Summe der Erträge (Summe der Nummern 1 bis 9)	120,00	2.400	2.400	2.400	2.400	2.400
11.	-	Personalaufwendungen	0,00	0	0	0	0	0
12.	-	Versorgungsaufwendungen	0,00	0	0	0	0	0
13.	-	Aufwendungen für Sach- und Dienstleistungen	10.384,18	11.400	15.100	13.800	13.800	13.800
		<i>52200000 Aufwendungen für Energie / Wasser / Abwasser / Abfall</i>	<i>1.103,38</i>	<i>2.700</i>	<i>2.000</i>	<i>2.500</i>	<i>2.500</i>	<i>2.500</i>
		<i>52330000 Unterhaltung des Infrastrukturvermögens</i>	<i>9.252,31</i>	<i>8.500</i>	<i>12.600</i>	<i>11.100</i>	<i>11.100</i>	<i>11.100</i>
		<i>52380000 geringwertigen Geräte, Ausrüstungsgegenstände bis 1000 € Netto</i>	<i>28,49</i>	<i>200</i>	<i>500</i>	<i>200</i>	<i>200</i>	<i>200</i>
14.	-	Abschreibungen	0,00	6.100	3.900	3.900	3.900	3.900
		<i>53500000 Abschreibungen auf das Infrastrukturvermögen</i>	<i>0,00</i>	<i>6.100</i>	<i>3.900</i>	<i>3.900</i>	<i>3.900</i>	<i>3.900</i>
15.	-	Zuwendungen, Umlagen und sonstige Transferaufwendungen	0,00	0	0	0	0	0
16.	-	Aufwendungen der sozialen Sicherung	0,00	0	0	0	0	0
17.	-	Zinsaufwendungen und sonstige Finanzaufwendungen	0,00	0	0	0	0	0
18.	-	Sonstige Aufwendungen	0,00	0	0	0	0	0
19.	=	Summe der Aufwendungen (Summe der Nummern 11 bis 18)	10.384,18	17.500	19.000	17.700	17.700	17.700
20.	=	Jahresergebnis des Teilhaushaltes vor Verrechnung der internen Leistungsbeziehungen und vor Veränderung der Rücklagen (Saldo der Nummern 10 und 19)	-10.264,18	-15.100	-16.600	-15.300	-15.300	-15.300
21.	+	Erträge aus internen Leistungsbeziehungen	0,00	0	0	0	0	0
22.	-	Aufwendungen aus internen Leistungsbeziehungen	0,00	0	0	0	0	0
23.	=	Jahresergebnis des Teilhaushaltes nach Verrechnung der internen Leistungsbeziehungen und vor Veränderung der Rücklagen (Nummer 20 zuzüglich Nummer 21 abzüglich Nummer 22)	-10.264,18	-15.100	-16.600	-15.300	-15.300	-15.300

Teilergebnishaushalt 2022 / 2023

Seite : 15

Datum: 19.04.2022

Uhrzeit: 15:44:51

Gemeinde: 48 Gemeinde Lindenberg

Hauptproduktbereich 5 Gestaltung Umwelt
 Produktbereich 54 Verkehrsflächen und -anlagen, ÖPVN
 Produktgruppe 542 Kreisstraßen
 Produkt 54200 Kreisstraßen

Nr.	Ertrags- und Aufwandsarten (gemäß § 4 Absatz 10 GemHVO-Doppik)		Ergebnisse des Haushaltsvorjahres	Ansätze des Haushaltsvorjahres einschl. Nachträge	Ansatz des ersten Haushaltsjahres	Ansatz des zweiten Haushaltsjahres	Planungsdaten des ersten Haushaltsfolgejahres	Planungsdaten des zweiten Haushaltsfolgejahres
			2020	2021	2022	2023	2024	2025
			in €	in €	in €	in €	in €	in €
			1	2	3	4	5	6
1.	+	Steuern und ähnliche Abgaben	0,00	0	0	0	0	0
2.	+	Zuwendungen, allgemeine Umlagen und sonstige Transfererträge <i>41510000 Erträge aus der Auflösung von Sonderposten aus Zuwendungen</i>	0,00 <i>0,00</i>	0 <i>0</i>	100 <i>100</i>	100 <i>100</i>	100 <i>100</i>	100 <i>100</i>
3.	+	Erträge der sozialen Sicherung	0,00	0	0	0	0	0
4.	+	Öffentlich-rechtliche Leistungsentgelte	0,00	0	0	0	0	0
5.	+	Privatrechtliche Leistungsentgelte	0,00	0	0	0	0	0
6.	+	Kostenerstattungen und Kostenumlagen	0,00	0	0	0	0	0
7.	+	Andere aktivierte Eigenleistungen	0,00	0	0	0	0	0
8.	+	Zinserträge und sonstige Finanzerträge	0,00	0	0	0	0	0
9.	+	Sonstige Erträge	0,00	0	0	0	0	0
10.	=	Summe der Erträge (Summe der Nummern 1 bis 9)	0,00	0	100	100	100	100
11.	-	Personalaufwendungen	0,00	0	0	0	0	0
12.	-	Versorgungsaufwendungen	0,00	0	0	0	0	0
13.	-	Aufwendungen für Sach- und Dienstleistungen <i>52200000 Aufwendungen für Energie / Wasser / Abwasser / Abfall</i> <i>52330000 Unterhaltung des Infrastrukturvermögens</i>	2.214,87 <i>773,41</i> <i>1.441,46</i>	4.000 <i>2.000</i> <i>2.000</i>	8.900 <i>1.500</i> <i>7.400</i>	3.900 <i>1.500</i> <i>2.400</i>	3.900 <i>1.500</i> <i>2.400</i>	3.900 <i>1.500</i> <i>2.400</i>
14.	-	Abschreibungen <i>53500000 Abschreibungen auf das Infrastrukturvermögen</i>	0,00 <i>0,00</i>	0 <i>0</i>	1.700 <i>1.700</i>	1.700 <i>1.700</i>	1.700 <i>1.700</i>	1.700 <i>1.700</i>
15.	-	Zuwendungen, Umlagen und sonstige Transferaufwendungen	0,00	0	0	0	0	0
16.	-	Aufwendungen der sozialen Sicherung	0,00	0	0	0	0	0
17.	-	Zinsaufwendungen und sonstige Finanzaufwendungen	0,00	0	0	0	0	0
18.	-	Sonstige Aufwendungen	0,00	0	0	0	0	0
19.	=	Summe der Aufwendungen (Summe der Nummern 11 bis 18)	2.214,87	4.000	10.600	5.600	5.600	5.600
20.	=	Jahresergebnis des Teilhaushaltes vor Verrechnung der internen Leistungsbeziehungen und vor Veränderung der Rücklagen (Saldo der Nummern 10 und 19)	-2.214,87	-4.000	-10.500	-5.500	-5.500	-5.500
21.	+	Erträge aus internen Leistungsbeziehungen	0,00	0	0	0	0	0
22.	-	Aufwendungen aus internen Leistungsbeziehungen	0,00	0	0	0	0	0
23.	=	Jahresergebnis des Teilhaushaltes nach Verrechnung der internen Leistungsbeziehungen und vor Veränderung der Rücklagen (Nummer 20 zuzüglich Nummer 21 abzüglich Nummer 22)	-2.214,87	-4.000	-10.500	-5.500	-5.500	-5.500

Teilergebnishaushalt 2022 / 2023

Seite : 16
 Datum: 19.04.2022
 Uhrzeit: 15:44:51

Gemeinde: 48 Gemeinde Lindenberg

Hauptproduktbereich 5 Gestaltung Umwelt
 Produktbereich 54 Verkehrsflächen und -anlagen, ÖPVN
 Produktgruppe 543 Landesstraßen
 Produkt 54300 Landesstraßen

Nr.	Ertrags- und Aufwandsarten (gemäß § 4 Absatz 10 GemHVO-Doppik)		Ergebnisse des Haushaltsvorjahres	Ansätze des Haushaltsvorjahres einschl. Nachträge	Ansatz des ersten Haushaltsjahres	Ansatz des zweiten Haushaltsjahres	Planungsdaten des ersten Haushaltsfolgejahres	Planungsdaten des zweiten Haushaltsfolgejahres
			2020	2021	2022	2023	2024	2025
			in €	in €	in €	in €	in €	in €
			1	2	3	4	5	6
1.	+	Steuern und ähnliche Abgaben	0,00	0	0	0	0	0
2.	+	Zuwendungen, allgemeine Umlagen und sonstige Transfererträge <i>41510000 Erträge aus der Auflösung von Sonderposten aus Zuwendungen</i>	0,00 <i>0,00</i>	0 <i>0</i>	100 <i>100</i>	100 <i>100</i>	100 <i>100</i>	100 <i>100</i>
3.	+	Erträge der sozialen Sicherung	0,00	0	0	0	0	0
4.	+	Öffentlich-rechtliche Leistungsentgelte	0,00	0	0	0	0	0
5.	+	Privatrechtliche Leistungsentgelte	0,00	0	0	0	0	0
6.	+	Kostenerstattungen und Kostenumlagen	0,00	0	0	0	0	0
7.	+	Andere aktivierte Eigenleistungen	0,00	0	0	0	0	0
8.	+	Zinserträge und sonstige Finanzerträge	0,00	0	0	0	0	0
9.	+	Sonstige Erträge	0,00	0	0	0	0	0
10.	=	Summe der Erträge (Summe der Nummern 1 bis 9)	0,00	0	100	100	100	100
11.	-	Personalaufwendungen	0,00	0	0	0	0	0
12.	-	Versorgungsaufwendungen	0,00	0	0	0	0	0
13.	-	Aufwendungen für Sach- und Dienstleistungen <i>52200000 Aufwendungen für Energie / Wasser / Abwasser / Abfall</i> <i>52330000 Unterhaltung des Infrastrukturvermögens</i>	2.201,50 <i>1.604,58</i> <i>596,92</i>	4.900 <i>2.400</i> <i>2.500</i>	4.500 <i>2.400</i> <i>2.100</i>	4.500 <i>2.400</i> <i>2.100</i>	4.500 <i>2.400</i> <i>2.100</i>	4.500 <i>2.400</i> <i>2.100</i>
14.	-	Abschreibungen <i>53500000 Abschreibungen auf das Infrastrukturvermögen</i>	0,00 <i>0,00</i>	0 <i>0</i>	300 <i>300</i>	300 <i>300</i>	300 <i>300</i>	300 <i>300</i>
15.	-	Zuwendungen, Umlagen und sonstige Transferaufwendungen	0,00	0	0	0	0	0
16.	-	Aufwendungen der sozialen Sicherung	0,00	0	0	0	0	0
17.	-	Zinsaufwendungen und sonstige Finanzaufwendungen	0,00	0	0	0	0	0
18.	-	Sonstige Aufwendungen	0,00	0	0	0	0	0
19.	=	Summe der Aufwendungen (Summe der Nummern 11 bis 18)	2.201,50	4.900	4.800	4.800	4.800	4.800
20.	=	Jahresergebnis des Teilhaushaltes vor Verrechnung der internen Leistungsbeziehungen und vor Veränderung der Rücklagen (Saldo der Nummern 10 und 19)	-2.201,50	-4.900	-4.700	-4.700	-4.700	-4.700
21.	+	Erträge aus internen Leistungsbeziehungen	0,00	0	0	0	0	0
22.	-	Aufwendungen aus internen Leistungsbeziehungen	0,00	0	0	0	0	0
23.	=	Jahresergebnis des Teilhaushaltes nach Verrechnung der internen Leistungsbeziehungen und vor Veränderung der Rücklagen (Nummer 20 zuzüglich Nummer 21 abzüglich Nummer 22)	-2.201,50	-4.900	-4.700	-4.700	-4.700	-4.700

Teilergebnishaushalt 2022 / 2023

Seite : 17
 Datum: 19.04.2022
 Uhrzeit: 15:44:51

Gemeinde: 48 Gemeinde Lindenberg

Hauptproduktbereich 5 Gestaltung Umwelt
 Produktbereich 55 Natur- und Landschaftspflege
 Produktgruppe 552 Öffentliche Gewässer, Wasserbauliche Anlagen, Gewässerschutz
 Produkt 55200 Wasser- und Bodenverband

Nr.	Ertrags- und Aufwandsarten (gemäß § 4 Absatz 10 GemHVO-Doppik)		Ergebnisse des Haushaltsvorjahres	Ansätze des Haushaltsvorjahres einschl. Nachträge	Ansatz des ersten Haushaltsjahres	Ansatz des zweiten Haushaltsjahres	Planungsdaten des ersten Haushaltsfolgejahres	Planungsdaten des zweiten Haushaltsfolgejahres
			2020	2021	2022	2023	2024	2025
			in €	in €	in €	in €	in €	in €
			1	2	3	4	5	6
1.	+	Steuern und ähnliche Abgaben	0,00	0	0	0	0	0
2.	+	Zuwendungen, allgemeine Umlagen und sonstige Transfererträge	0,00	0	0	0	0	0
3.	+	Erträge der sozialen Sicherung	0,00	0	0	0	0	0
4.	+	Öffentlich-rechtliche Leistungsentgelte <i>43200000 Benutzungsgebühren, Beiträge und ähnliche Entgelte, Kostenerstattungen</i>	21.613,24 21.613,24	19.500 19.500	23.000 23.000	23.000 23.000	23.000 23.000	23.000 23.000
5.	+	Privatrechtliche Leistungsentgelte	0,00	0	0	0	0	0
6.	+	Kostenerstattungen und Kostenumlagen	0,00	0	0	0	0	0
7.	+	Andere aktivierte Eigenleistungen	0,00	0	0	0	0	0
8.	+	Zinserträge und sonstige Finanzerträge	0,00	0	0	0	0	0
9.	+	Sonstige Erträge	0,00	0	0	0	0	0
10.	=	Summe der Erträge (Summe der Nummern 1 bis 9)	21.613,24	19.500	23.000	23.000	23.000	23.000
11.	-	Personalaufwendungen	0,00	0	0	0	0	0
12.	-	Versorgungsaufwendungen	0,00	0	0	0	0	0
13.	-	Aufwendungen für Sach- und Dienstleistungen <i>52544000 Kostenerstattungen an Zweckverbände</i>	22.687,52 22.687,52	22.000 22.000	25.000 25.000	25.000 25.000	25.000 25.000	25.000 25.000
14.	-	Abschreibungen	0,00	0	0	0	0	0
15.	-	Zuwendungen, Umlagen und sonstige Transferaufwendungen	0,00	0	0	0	0	0
16.	-	Aufwendungen der sozialen Sicherung	0,00	0	0	0	0	0
17.	-	Zinsaufwendungen und sonstige Finanzaufwendungen	0,00	0	0	0	0	0
18.	-	Sonstige Aufwendungen	0,00	0	0	0	0	0
19.	=	Summe der Aufwendungen (Summe der Nummern 11 bis 18)	22.687,52	22.000	25.000	25.000	25.000	25.000
20.	=	Jahresergebnis des Teilhaushaltes vor Verrechnung der internen Leistungsbeziehungen und vor Veränderung der Rücklagen (Saldo der Nummern 10 und 19)	-1.074,28	-2.500	-2.000	-2.000	-2.000	-2.000
21.	+	Erträge aus internen Leistungsbeziehungen	0,00	0	0	0	0	0
22.	-	Aufwendungen aus internen Leistungsbeziehungen	0,00	0	0	0	0	0
23.	=	Jahresergebnis des Teilhaushaltes nach Verrechnung der internen Leistungsbeziehungen und vor Veränderung der Rücklagen (Nummer 20 zuzüglich Nummer 21 abzüglich Nummer 22)	-1.074,28	-2.500	-2.000	-2.000	-2.000	-2.000

Teilergebnishaushalt 2022 / 2023

Seite : 18
 Datum: 19.04.2022
 Uhrzeit: 15:44:51

Gemeinde: 48 Gemeinde Lindenberg

Hauptproduktbereich 5 Gestaltung Umwelt
 Produktbereich 55 Natur- und Landschaftspflege
 Produktgruppe 553 Friedhofs- und Bestattungswesen
 Produkt 55300 Leichenhalle Lindenberg

Nr.	Ertrags- und Aufwandsarten (gemäß § 4 Absatz 10 GemHVO-Doppik)		Ergebnisse des Haushaltsvorjahres	Ansätze des Haushaltsvorjahres einschl. Nachträge	Ansatz des ersten Haushaltsjahres	Ansatz des zweiten Haushaltsjahres	Planungsdaten des ersten Haushaltsfolgejahres	Planungsdaten des zweiten Haushaltsfolgejahres
			2020	2021	2022	2023	2024	2025
			in €	in €	in €	in €	in €	in €
			1	2	3	4	5	6
1.	+	Steuern und ähnliche Abgaben	0,00	0	0	0	0	0
2.	+	Zuwendungen, allgemeine Umlagen und sonstige Transfererträge	0,00	0	0	0	0	0
3.	+	Erträge der sozialen Sicherung	0,00	0	0	0	0	0
4.	+	Öffentlich-rechtliche Leistungsentgelte	0,00	0	0	0	0	0
5.	+	Privatrechtliche Leistungsentgelte	0,00	0	0	0	0	0
6.	+	Kostenerstattungen und Kostenumlagen	0,00	0	0	0	0	0
7.	+	Andere aktivierte Eigenleistungen	0,00	0	0	0	0	0
8.	+	Zinserträge und sonstige Finanzerträge	0,00	0	0	0	0	0
9.	+	Sonstige Erträge	0,00	0	0	0	0	0
10.	=	Summe der Erträge (Summe der Nummern 1 bis 9)	0,00	0	0	0	0	0
11.	-	Personalaufwendungen	0,00	0	0	0	0	0
12.	-	Versorgungsaufwendungen	0,00	0	0	0	0	0
13.	-	Aufwendungen für Sach- und Dienstleistungen <i>52310000 Unterhaltung der Grundstücke, Außenanlagen, Gebäude und Gebäudeeinrichtungen</i>	0,00 <i>0,00</i>	100 <i>100</i>	100 <i>100</i>	100 <i>100</i>	100 <i>100</i>	100 <i>100</i>
14.	-	Abschreibungen <i>53400000 Abschreibungen auf bebaute Grundstücke und grundstücksgleiche Rechte</i>	0,00 <i>0,00</i>	100 <i>100</i>	100 <i>100</i>	100 <i>100</i>	100 <i>100</i>	100 <i>100</i>
15.	-	Zuwendungen, Umlagen und sonstige Transferaufwendungen	0,00	0	0	0	0	0
16.	-	Aufwendungen der sozialen Sicherung	0,00	0	0	0	0	0
17.	-	Zinsaufwendungen und sonstige Finanzaufwendungen	0,00	0	0	0	0	0
18.	-	Sonstige Aufwendungen	0,00	0	0	0	0	0
19.	=	Summe der Aufwendungen (Summe der Nummern 11 bis 18)	0,00	200	200	200	200	200
20.	=	Jahresergebnis des Teilhaushaltes vor Verrechnung der internen Leistungsbeziehungen und vor Veränderung der Rücklagen (Saldo der Nummern 10 und 19)	0,00	-200	-200	-200	-200	-200
21.	+	Erträge aus internen Leistungsbeziehungen	0,00	0	0	0	0	0
22.	-	Aufwendungen aus internen Leistungsbeziehungen	0,00	0	0	0	0	0
23.	=	Jahresergebnis des Teilhaushaltes nach Verrechnung der internen Leistungsbeziehungen und vor Veränderung der Rücklagen (Nummer 20 zuzüglich Nummer 21 abzüglich Nummer 22)	0,00	-200	-200	-200	-200	-200

Teilergebnishaushalt 2022 / 2023

Seite : 19

Datum: 19.04.2022

Uhrzeit: 15:44:51

Gemeinde: 48 Gemeinde Lindenberg

Hauptproduktbereich 5 Gestaltung Umwelt
 Produktbereich 55 Natur- und Landschaftspflege
 Produktgruppe 555 Land- und Forstwirtschaft
 Produkt 55500 Land- und Forstwirtschaft

Nr.	Ertrags- und Aufwandsarten (gemäß § 4 Absatz 10 GemHVO-Doppik)		Ergebnisse des Haushaltsvorjahres	Ansätze des Haushaltsvorjahres einschl. Nachträge	Ansatz des ersten Haushaltsjahres	Ansatz des zweiten Haushaltsjahres	Planungsdaten des ersten Haushaltsfolgejahres	Planungsdaten des zweiten Haushaltsfolgejahres
			2020	2021	2022	2023	2024	2025
			in €	in €	in €	in €	in €	in €
			1	2	3	4	5	6
1.	+	Steuern und ähnliche Abgaben	0,00	0	0	0	0	0
2.	+	Zuwendungen, allgemeine Umlagen und sonstige Transfererträge	0,00	0	0	0	0	0
3.	+	Erträge der sozialen Sicherung	0,00	0	0	0	0	0
4.	+	Öffentlich-rechtliche Leistungsentgelte	0,00	0	0	0	0	0
5.	+	Privatrechtliche Leistungsentgelte <i>44110000 Mieten und Pachten, Erbbauzinsen</i>	92,25 92,25	200 200	200 200	200 200	200 200	200 200
6.	+	Kostenerstattungen und Kostenumlagen	0,00	0	0	0	0	0
7.	+	Andere aktivierte Eigenleistungen	0,00	0	0	0	0	0
8.	+	Zinserträge und sonstige Finanzerträge	0,00	0	0	0	0	0
9.	+	Sonstige Erträge	0,00	0	0	0	0	0
10.	=	Summe der Erträge (Summe der Nummern 1 bis 9)	92,25	200	200	200	200	200
11.	-	Personalaufwendungen	0,00	0	0	0	0	0
12.	-	Versorgungsaufwendungen	0,00	0	0	0	0	0
13.	-	Aufwendungen für Sach- und Dienstleistungen	0,00	0	0	0	0	0
14.	-	Abschreibungen	0,00	0	0	0	0	0
15.	-	Zuwendungen, Umlagen und sonstige Transferaufwendungen	0,00	0	0	0	0	0
16.	-	Aufwendungen der sozialen Sicherung	0,00	0	0	0	0	0
17.	-	Zinsaufwendungen und sonstige Finanzaufwendungen	0,00	0	0	0	0	0
18.	-	Sonstige Aufwendungen	0,00	0	0	0	0	0
19.	=	Summe der Aufwendungen (Summe der Nummern 11 bis 18)	0,00	0	0	0	0	0
20.	=	Jahresergebnis des Teilhaushaltes vor Verrechnung der internen Leistungsbeziehungen und vor Veränderung der Rücklagen (Saldo der Nummern 10 und 19)	92,25	200	200	200	200	200
21.	+	Erträge aus internen Leistungsbeziehungen	0,00	0	0	0	0	0
22.	-	Aufwendungen aus internen Leistungsbeziehungen	0,00	0	0	0	0	0
23.	=	Jahresergebnis des Teilhaushaltes nach Verrechnung der internen Leistungsbeziehungen und vor Veränderung der Rücklagen (Nummer 20 zuzüglich Nummer 21 abzüglich Nummer 22)	92,25	200	200	200	200	200

Gemeinde: 48 Gemeinde Lindenberg

Hauptproduktbereich 5 Gestaltung Umwelt
 Produktbereich 57 Wirtschaft und Tourismus
 Produktgruppe 573 Allgemeine Einrichtungen und Unternehmen
 Produkt 57300 Gemeindehaus Lindenstraße 10 inkl. Kita-Gebäude

Nr.	Ertrags- und Aufwandsarten (gemäß § 4 Absatz 10 GemHVO-Doppik)		Ergebnisse des Haushaltsvorjahres	Ansätze des Haushaltsvorjahres einschl. Nachträge	Ansatz des ersten Haushaltsjahres	Ansatz des zweiten Haushaltsjahres	Planungsdaten des ersten Haushaltsfolgejahres	Planungsdaten des zweiten Haushaltsfolgejahres
			2020	2021	2022	2023	2024	2025
			in €	in €	in €	in €	in €	in €
			1	2	3	4	5	6
1.	+	Steuern und ähnliche Abgaben	0,00	0	0	0	0	0
2.	+	Zuwendungen, allgemeine Umlagen und sonstige Transfererträge	0,00	0	0	0	0	0
3.	+	Erträge der sozialen Sicherung	0,00	0	0	0	0	0
4.	+	Öffentlich-rechtliche Leistungsentgelte	0,00	0	0	0	0	0
5.	+	Privatrechtliche Leistungsentgelte <i>44110000 Mieten und Pachten, Erbbauzinsen</i>	8.214,10 8.214,10	6.300 6.300	7.200 7.200	7.200 7.200	7.200 7.200	7.200 7.200
6.	+	Kostenerstattungen und Kostenumlagen	0,00	0	0	0	0	0
7.	+	Andere aktivierte Eigenleistungen	0,00	0	0	0	0	0
8.	+	Zinserträge und sonstige Finanzerträge	0,00	0	0	0	0	0
9.	+	Sonstige Erträge	0,00	0	0	0	0	0
10.	=	Summe der Erträge (Summe der Nummern 1 bis 9)	8.214,10	6.300	7.200	7.200	7.200	7.200
11.	-	Personalaufwendungen	0,00	0	0	0	0	0
12.	-	Versorgungsaufwendungen	0,00	0	0	0	0	0
13.	-	Aufwendungen für Sach- und Dienstleistungen <i>52200000 Aufwendungen für Energie / Wasser / Abwasser / Abfall</i> <i>52310000 Unterhaltung der Grundstücke, Außenanlagen, Gebäude und Gebäudeeinrichtungen</i> <i>52320000 Bewirtschaftung der Grundstücke, Außenanlagen, Gebäude und Gebäudeeinrichtungen</i> <i>52380000 geringwertigen Geräte, Ausrüstungsgegenstände bis 1000 € Netto</i>	5.828,12 3.935,53 1.527,64 364,95 0,00	8.100 6.000 1.000 1.000 100	18.500 6.000 11.000 1.000 500	10.500 6.000 3.000 1.000 500	10.500 6.000 3.000 1.000 500	10.500 6.000 3.000 1.000 500
14.	-	Abschreibungen <i>53400000 Abschreibungen auf bebaute Grundstücke und grundstücksgleiche Rechte</i>	0,00 0,00	3.300 3.300	3.300 3.300	3.300 3.300	3.300 3.300	3.300 3.300
15.	-	Zuwendungen, Umlagen und sonstige Transferaufwendungen	0,00	0	0	0	0	0
16.	-	Aufwendungen der sozialen Sicherung	0,00	0	0	0	0	0
17.	-	Zinsaufwendungen und sonstige Finanzaufwendungen	0,00	0	0	0	0	0
18.	-	Sonstige Aufwendungen <i>56411000 Gebäudeversicherungen</i>	607,03 607,03	800 800	800 800	800 800	800 800	800 800
19.	=	Summe der Aufwendungen (Summe der Nummern 11 bis 18)	6.435,15	12.200	22.600	14.600	14.600	14.600
20.	=	Jahresergebnis des Teilhaushaltes vor Verrechnung der internen Leistungsbeziehungen und vor Veränderung der Rücklagen (Saldo der Nummern 10 und 19)	1.778,95	-5.900	-15.400	-7.400	-7.400	-7.400
21.	+	Erträge aus internen Leistungsbeziehungen	0,00	0	0	0	0	0
22.	-	Aufwendungen aus internen Leistungsbeziehungen	0,00	0	0	0	0	0
23.	=	Jahresergebnis des Teilhaushaltes nach Verrechnung der internen Leistungsbeziehungen und vor Veränderung der Rücklagen (Nummer 20 zuzüglich Nummer 21 abzüglich Nummer 22)	1.778,95	-5.900	-15.400	-7.400	-7.400	-7.400

Teilergebnishaushalt 2022 / 2023

Seite : 21

Datum: 19.04.2022

Uhrzeit: 15:44:51

Gemeinde: 48 Gemeinde Lindenberg

Hauptproduktbereich 5 Gestaltung Umwelt
 Produktbereich 57 Wirtschaft und Tourismus
 Produktgruppe 573 Allgemeine Einrichtungen und Unternehmen
 Produkt 57301 Gemeindehaus Lindenstraße 8

Nr.	Ertrags- und Aufwandsarten (gemäß § 4 Absatz 10 GemHVO-Doppik)		Ergebnisse des Haushaltsvorjahres	Ansätze des Haushaltsvorjahres einschl. Nachträge	Ansatz des ersten Haushaltsjahres	Ansatz des zweiten Haushaltsjahres	Planungsdaten des ersten Haushaltsfolgejahres	Planungsdaten des zweiten Haushaltsfolgejahres
			2020	2021	2022	2023	2024	2025
			in €	in €	in €	in €	in €	in €
			1	2	3	4	5	6
1.	+	Steuern und ähnliche Abgaben	0,00	0	0	0	0	0
2.	+	Zuwendungen, allgemeine Umlagen und sonstige Transfererträge	0,00	0	0	0	0	0
3.	+	Erträge der sozialen Sicherung	0,00	0	0	0	0	0
4.	+	Öffentlich-rechtliche Leistungsentgelte	0,00	0	0	0	0	0
5.	+	Privatrechtliche Leistungsentgelte <i>44110000 Mieten und Pachten, Erbbauzinsen</i>	414,48 414,48	0 0	300 300	300 300	300 300	300 300
6.	+	Kostenerstattungen und Kostenumlagen	0,00	0	0	0	0	0
7.	+	Andere aktivierte Eigenleistungen	0,00	0	0	0	0	0
8.	+	Zinserträge und sonstige Finanzerträge	0,00	0	0	0	0	0
9.	+	Sonstige Erträge	0,00	0	0	0	0	0
10.	=	Summe der Erträge (Summe der Nummern 1 bis 9)	414,48	0	300	300	300	300
11.	-	Personalaufwendungen	0,00	0	0	0	0	0
12.	-	Versorgungsaufwendungen	0,00	0	0	0	0	0
13.	-	Aufwendungen für Sach- und Dienstleistungen <i>52200000 Aufwendungen für Energie / Wasser / Abwasser / Abfall</i> <i>52310000 Unterhaltung der Grundstücke, Außenanlagen, Gebäude und Gebäudeeinrichtungen</i> <i>52320000 Bewirtschaftung der Grundstücke, Außenanlagen, Gebäude und Gebäudeeinrichtungen</i> <i>52380000 geringwertigen Geräte, Ausrüstungsgegenstände bis 1000 € Netto</i>	7.188,78 1.307,42 76,42 266,30 5.538,64	3.200 2.500 100 500 100	15.700 3.000 11.500 500 700	14.100 3.000 10.500 500 100	4.100 3.000 500 500 100	4.100 3.000 500 500 100
14.	-	Abschreibungen <i>53400000 Abschreibungen auf bebaute Grundstücke und grundstücksgleiche Rechte</i>	0,00 0,00	3.400 3.400	3.400 3.400	3.400 3.400	3.400 3.400	3.400 3.400
15.	-	Zuwendungen, Umlagen und sonstige Transferaufwendungen	0,00	0	0	0	0	0
16.	-	Aufwendungen der sozialen Sicherung	0,00	0	0	0	0	0
17.	-	Zinsaufwendungen und sonstige Finanzaufwendungen	0,00	0	0	0	0	0
18.	-	Sonstige Aufwendungen <i>56411000 Gebäudeversicherungen</i>	385,93 385,93	600 600	400 400	400 400	400 400	400 400
19.	=	Summe der Aufwendungen (Summe der Nummern 11 bis 18)	7.574,71	7.200	19.500	17.900	7.900	7.900
20.	=	Jahresergebnis des Teilhaushaltes vor Verrechnung der internen Leistungsbeziehungen und vor Veränderung der Rücklagen (Saldo der Nummern 10 und 19)	-7.160,23	-7.200	-19.200	-17.600	-7.600	-7.600
21.	+	Erträge aus internen Leistungsbeziehungen	0,00	0	0	0	0	0
22.	-	Aufwendungen aus internen Leistungsbeziehungen	0,00	0	0	0	0	0
23.	=	Jahresergebnis des Teilhaushaltes nach Verrechnung der internen Leistungsbeziehungen und vor Veränderung der Rücklagen (Nummer 20 zuzüglich Nummer 21 abzüglich Nummer 22)	-7.160,23	-7.200	-19.200	-17.600	-7.600	-7.600

Gemeinde: 48 Gemeinde Lindenberg

Hauptproduktbereich 6 Zentrale Finanzleistungen
 Produktbereich 61 Allgemeine Finanzwirtschaft
 Produktgruppe 611 Steuern, allgemeine Zuweisungen, allgemeine Umlagen
 Produkt 61100 Steuern, Allgemeine Zuweisungen, allgemeine Umlagen

Nr.	Ertrags- und Aufwandsarten (gemäß § 4 Absatz 10 GemHVO-Doppik)		Ergebnisse des Haushaltsvorjahres	Ansätze des Haushaltsvorjahres einschl. Nachträge	Ansatz des ersten Haushaltsjahres	Ansatz des zweiten Haushaltsjahres	Planungsdaten des ersten Haushaltsfolgejahres	Planungsdaten des zweiten Haushaltsfolgejahres
			2020	2021	2022	2023	2024	2025
			in €	in €	in €	in €	in €	in €
			1	2	3	4	5	6
1.	+	Steuern und ähnliche Abgaben	129.575,22	119.400	124.700	128.300	128.300	128.300
		40110000 Grundsteuer A	12.840,80	12.500	13.000	13.000	13.000	13.000
		40120000 Grundsteuer B	20.118,73	20.200	20.000	20.000	20.000	20.000
		40130000 Gewerbesteuer	22.221,86	10.000	20.000	20.000	20.000	20.000
		40210000 Gemeindeanteil an der Einkommensteuer	62.357,49	65.200	62.400	65.800	65.800	65.800
		40220000 Gemeindeanteil an der Umsatzsteuer	10.420,84	10.200	7.900	8.100	8.100	8.100
		40320000 Hundesteuer	1.615,50	1.300	1.400	1.400	1.400	1.400
2.	+	Zuwendungen, allgemeine Umlagen und sonstige Transfererträge	96.358,33	110.200	118.100	107.800	107.800	107.800
		41110000 Schlüsselzuweisungen vom Land	92.785,33	110.200	107.800	107.800	107.800	107.800
		41320000 Sonstige allgemeine Zuweisungen vom Land	3.573,00	0	0	0	0	0
		41620000 Allgemeine Umlagen von Gemeinden und Gemeindeverbänden	0,00	0	10.300	0	0	0
3.	+	Erträge der sozialen Sicherung	0,00	0	0	0	0	0
4.	+	Öffentlich-rechtliche Leistungsentgelte	0,00	0	0	0	0	0
5.	+	Privatrechtliche Leistungsentgelte	0,00	0	0	0	0	0
6.	+	Kostenerstattungen und Kostenumlagen	0,00	0	0	0	0	0
7.	+	Andere aktivierte Eigenleistungen	0,00	0	0	0	0	0
8.	+	Zinserträge und sonstige Finanzerträge	331,00	0	0	0	0	0
		47200000 Zinsen aus Stundungen und Verrentungen	300,00	0	0	0	0	0
		47920000 Vollverzinsung aus Gewerbesteuer (§ 233a AO)	31,00	0	0	0	0	0
9.	+	Sonstige Erträge	0,00	0	0	0	0	0
10.	=	Summe der Erträge (Summe der Nummern 1 bis 9)	226.264,55	229.600	242.800	236.100	236.100	236.100
11.	-	Personalaufwendungen	0,00	0	0	0	0	0
12.	-	Versorgungsaufwendungen	0,00	0	0	0	0	0
13.	-	Aufwendungen für Sach- und Dienstleistungen	0,00	0	0	0	0	0
14.	-	Abschreibungen	0,00	0	0	0	0	0
15.	-	Zuwendungen, Umlagen und sonstige Transferaufwendungen	131.204,84	138.500	161.700	161.700	161.700	161.700
		54310000 Gewerbesteuerumlage	-43,73	2.000	3.000	3.000	3.000	3.000
		54421000 Allgemeine Umlagen an Landkreise	85.771,44	85.800	98.300	98.300	98.300	98.300
		54422000 Allgemeine Umlagen an Amt oder geschäftsführende Gemeinde	45.477,13	50.700	60.400	60.400	60.400	60.400
16.	-	Aufwendungen der sozialen Sicherung	0,00	0	0	0	0	0
17.	-	Zinsaufwendungen und sonstige Finanzaufwendungen	0,00	0	0	0	0	0
18.	-	Sonstige Aufwendungen	0,00	0	0	0	0	0
19.	=	Summe der Aufwendungen (Summe der Nummern 11 bis 18)	131.204,84	138.500	161.700	161.700	161.700	161.700
20.	=	Jahresergebnis des Teilhaushaltes vor Verrechnung der internen Leistungsbeziehungen und vor Veränderung der Rücklagen (Saldo der Nummern 10 und 19)	95.059,71	91.100	81.100	74.400	74.400	74.400
21.	+	Erträge aus internen Leistungsbeziehungen	0,00	0	0	0	0	0
22.	-	Aufwendungen aus internen Leistungsbeziehungen	0,00	0	0	0	0	0
23.	=	Jahresergebnis des Teilhaushaltes nach Verrechnung der internen Leistungsbeziehungen und vor Veränderung der Rücklagen (Nummer 20 zuzüglich Nummer 21 abzüglich Nummer 22)	95.059,71	91.100	81.100	74.400	74.400	74.400

Teilergebnishaushalt 2022 / 2023

Seite : 24

Datum: 19.04.2022

Uhrzeit: 15:44:51

Gemeinde: 48 Gemeinde Lindenberg

Hauptproduktbereich 6 Zentrale Finanzleistungen
 Produktbereich 61 Allgemeine Finanzwirtschaft
 Produktgruppe 612 Sonstige allgemeine Finanzwirtschaft (ohne direkte Produktzuordnung)
 Produkt 61200 Sonstige allgemeine Finanzwirtschaft

Nr.	Ertrags- und Aufwandsarten (gemäß § 4 Absatz 10 GemHVO-Doppik)		Ergebnisse des Haushaltsvorjahres	Ansätze des Haushaltsvorjahres einschl. Nachträge	Ansatz des ersten Haushaltsjahres	Ansatz des zweiten Haushaltsjahres	Planungsdaten des ersten Haushaltsfolgejahres	Planungsdaten des zweiten Haushaltsfolgejahres
			2020	2021	2022	2023	2024	2025
			in €	in €	in €	in €	in €	in €
			1	2	3	4	5	6
1.	+	Steuern und ähnliche Abgaben	0,00	0	0	0	0	0
2.	+	Zuwendungen, allgemeine Umlagen und sonstige Transfererträge	0,00	0	0	0	0	0
3.	+	Erträge der sozialen Sicherung	0,00	0	0	0	0	0
4.	+	Öffentlich-rechtliche Leistungsentgelte	0,00	0	0	0	0	0
5.	+	Privatrechtliche Leistungsentgelte	0,00	0	0	0	0	0
6.	+	Kostenerstattungen und Kostenumlagen	0,00	0	0	0	0	0
7.	+	Andere aktivierte Eigenleistungen	0,00	0	0	0	0	0
8.	+	Zinserträge und sonstige Finanzerträge	0,00	0	0	0	0	0
9.	+	Sonstige Erträge	0,00	0	0	0	0	0
10.	=	Summe der Erträge (Summe der Nummern 1 bis 9)	0,00	0	0	0	0	0
11.	-	Personalaufwendungen	0,00	0	0	0	0	0
12.	-	Versorgungsaufwendungen	0,00	0	0	0	0	0
13.	-	Aufwendungen für Sach- und Dienstleistungen	0,00	0	0	0	0	0
14.	-	Abschreibungen	0,00	0	0	0	0	0
15.	-	Zuwendungen, Umlagen und sonstige Transferaufwendungen	0,00	0	0	0	0	0
16.	-	Aufwendungen der sozialen Sicherung	0,00	0	0	0	0	0
17.	-	Zinsaufwendungen und sonstige Finanzaufwendungen	401,20	0	1.500	1.500	1.500	1.500
		<i>57990000 Sonstige Zinsen und sonstige Finanzaufwendungen (Sonstige)</i>	<i>401,20</i>	<i>0</i>	<i>1.500</i>	<i>1.500</i>	<i>1.500</i>	<i>1.500</i>
18.	-	Sonstige Aufwendungen	0,00	0	0	0	0	0
19.	=	Summe der Aufwendungen (Summe der Nummern 11 bis 18)	401,20	0	1.500	1.500	1.500	1.500
20.	=	Jahresergebnis des Teilhaushaltes vor Verrechnung der internen Leistungsbeziehungen und vor Veränderung der Rücklagen (Saldo der Nummern 10 und 19)	-401,20	0	-1.500	-1.500	-1.500	-1.500
21.	+	Erträge aus internen Leistungsbeziehungen	0,00	0	0	0	0	0
22.	-	Aufwendungen aus internen Leistungsbeziehungen	0,00	0	0	0	0	0
23.	=	Jahresergebnis des Teilhaushaltes nach Verrechnung der internen Leistungsbeziehungen und vor Veränderung der Rücklagen (Nummer 20 zuzüglich Nummer 21 abzüglich Nummer 22)	-401,20	0	-1.500	-1.500	-1.500	-1.500

Gemeinde: 48 Gemeinde Lindenberg

Hauptproduktbereich 6 **Zentrale Finanzleistungen**
Produktbereich 62 **Beteiligungen, Sondervermögen**
Produktgruppe 626 **Beteiligungen, Anteile, Wertpapiere des Anlagevermögens**
Produkt 62600 **Beteiligung, Anteile und Wertpapiere des Anlagevermögens**

Nr.	Ertrags- und Aufwandsarten (gemäß § 4 Absatz 10 GemHVO-Doppik)		Ergebnisse des Haushaltsvorjahres	Ansätze des Haushaltsvorjahres einschl. Nachträge	Ansatz des ersten Haushaltsjahres	Ansatz des zweiten Haushaltsjahres	Planungsdaten des ersten Haushaltsfolgejahres	Planungsdaten des zweiten Haushaltsfolgejahres
			2020	2021	2022	2023	2024	2025
			in €	in €	in €	in €	in €	in €
			1	2	3	4	5	6
1.	+	Steuern und ähnliche Abgaben	0,00	0	0	0	0	0
2.	+	Zuwendungen, allgemeine Umlagen und sonstige Transfererträge	0,00	0	0	0	0	0
3.	+	Erträge der sozialen Sicherung	0,00	0	0	0	0	0
4.	+	Öffentlich-rechtliche Leistungsentgelte	0,00	0	0	0	0	0
5.	+	Privatrechtliche Leistungsentgelte	0,00	0	0	0	0	0
6.	+	Kostenerstattungen und Kostenumlagen	0,00	0	0	0	0	0
7.	+	Andere aktivierte Eigenleistungen	0,00	0	0	0	0	0
8.	+	Zinserträge und sonstige Finanzerträge <i>47600000 Finanzerträge aus Sondervermögen mit Sonderrechnung, Zweckverbänden, Anstalten des öffentlichen Rechts und rechtsfähigen kommunalen Stiftungen</i>	0,00 <i>0,00</i>	7.000 <i>7.000</i>	7.000 <i>7.000</i>	7.000 <i>7.000</i>	7.000 <i>7.000</i>	7.000 <i>7.000</i>
9.	+	Sonstige Erträge	0,00	0	0	0	0	0
10.	=	Summe der Erträge (Summe der Nummern 1 bis 9)	0,00	7.000	7.000	7.000	7.000	7.000
11.	-	Personalaufwendungen	0,00	0	0	0	0	0
12.	-	Versorgungsaufwendungen	0,00	0	0	0	0	0
13.	-	Aufwendungen für Sach- und Dienstleistungen	0,00	0	0	0	0	0
14.	-	Abschreibungen	0,00	0	0	0	0	0
15.	-	Zuwendungen, Umlagen und sonstige Transferaufwendungen	0,00	0	0	0	0	0
16.	-	Aufwendungen der sozialen Sicherung	0,00	0	0	0	0	0
17.	-	Zinsaufwendungen und sonstige Finanzaufwendungen	0,00	0	0	0	0	0
18.	-	Sonstige Aufwendungen	0,00	0	0	0	0	0
19.	=	Summe der Aufwendungen (Summe der Nummern 11 bis 18)	0,00	0	0	0	0	0
20.	=	Jahresergebnis des Teilhaushaltes vor Verrechnung der internen Leistungsbeziehungen und vor Veränderung der Rücklagen (Saldo der Nummern 10 und 19)	0,00	7.000	7.000	7.000	7.000	7.000
21.	+	Erträge aus internen Leistungsbeziehungen	0,00	0	0	0	0	0
22.	-	Aufwendungen aus internen Leistungsbeziehungen	0,00	0	0	0	0	0
23.	=	Jahresergebnis des Teilhaushaltes nach Verrechnung der internen Leistungsbeziehungen und vor Veränderung der Rücklagen (Nummer 20 zuzüglich Nummer 21 abzüglich Nummer 22)	0,00	7.000	7.000	7.000	7.000	7.000