

# Amt-Demmin-Land

---

## Beschlussvorlage für Gemeinde Beggerow

öffentlich

### Beschlussfassung zum Bebauungsplan Nr. 3 "Wohnbebauung Beggerow" gem. § 13b BauGB in Beggerow - Aufstellungsbeschluss - Beschluss über den Entwurf, öffentliche Auslegung und Beteiligung Träger öffentlicher Belange

---

<i>Federführend:</i> Bau- und Ordnungsamt	<i>Datum</i> 08.06.2022
<i>Bearbeitung:</i> Dagmar Neubert	<i>Vorlage-Nr.</i> VO/GV 30/22/036

<i>Beratungsfolge</i>	<i>Geplante Sitzungstermine</i>	<i>Ö / N</i>
Gemeindevertretung Beggerow (Entscheidung)	07.07.2022	Ö

#### **Sachverhalt**

Die Gemeindevertretung hat in der Sitzung am 07.04.2022 den Grundsatzbeschluss gefasst, einen Bebauungsplan zur Realisierung von Wohnbebauung auf dem Flurstück 64/16, Flur 1, Gemarkung Beggerow aufzustellen (Beschluss Nr. 30/22/031, TOP 6.2).

Der Standort ist dem sog. Außenbereich zuzuordnen und ist nur nach Maßgabe des § 35 Baugesetzbuch (BauGB) bebaubar. Die Realisierung von Wohnbebauung wäre ohne Bauleitplanung nicht zulässig.

Der Antragsteller beabsichtigt, auf dem Grundstück ein Wohnhaus zu errichten. Für die Realisierung des Vorhabens kommt die Aufstellung eines Bebauungsplanes in Betracht. Das Planverfahren könnte noch im vereinfachten Verfahren nach § 13b i.V.m. § 13a BauGB durchgeführt werden, sofern der Aufstellungsbeschluss bis zum 31.12.2022 und der Satzungsbeschluss bis 31.12.2024 gefasst werden (befristete Regelung im BauGB). Hierbei kann auf die sonst obligatorische Umweltprüfung verzichtet werden und das Aufstellungsverfahren verkürzt werden.

Unter Berücksichtigung einer geordneten städtebaulichen Entwicklung könnte damit ein neuer Bauplatz planungsrechtlich gesichert werden. Der Nachfrage nach Bauplätzen kann derzeit in Beggerow anderweitig auch kaum entsprochen werden.

Das Baugrundstück grenzt unmittelbar an die bebaute Ortslage und an einen gemeindlichen Weg an. Sofern dieser ausgebaut werden muss, sollte dies durch Abschluss eines Erschließungsvertrages mit dem Antragsteller geregelt werden.

Hinsichtlich der Löschwasserversorgung ist grundsätzlich die Gemeinde in der Pflicht, zur Bekämpfung von Bränden eine ausreichende Löschwassermenge zur Verfügung zu stellen. Ohne eine gesicherte Löschwasserversorgung ist der Bebauungsplan nicht genehmigungsfähig.

Der vorhandene Löschteich der Gemeinde befindet sich in einer Entfernung von ca. 450m und damit deutlich über dem geforderten Radius von 300m. Es ist davon auszugehen, dass der Bebauungsplan nicht genehmigt werden kann, wenn nicht eine zusätzliche Bereitstellung von Löschwasser im Umkreis von 300m erfolgt.

Möglicherweise könnte im Plangebiet oder auf dem benachbarten gemeindlichen Grundstück der beiden 14WE-Blocks eine zusätzliche Löschwasserentnahme ermöglicht werden. Dazu sollte sich die Gemeinde bereits Gedanken machen. Die Kosten könnten dann (anteilig) durch Abschluss eines Erschließungsvertrages vom Antragsteller getragen werden.

Zum Verfahren:

Sollte die Gemeinde die Aufstellung des Bebauungsplanes beschließen, erfolgt die öffentliche Auslegung und Beteiligung der Träger öffentlicher Belange. Nach Abschluss werden alle Stellungnahmen gesichtet und vorgetragene Belange abgewogen. Ein entsprechender Abwägungsvorschlag wird der Gemeindevertretung vorgelegt. Sollten keine Belange vorgetragen werden, die zu Änderungen der Planung führen, kann der Satzungsbeschluss erfolgen. Anderenfalls müsste erneut ausgelegt werden und die Trägerbeteiligung stattfinden.

### **Beschlussvorschlag**

1. Die Gemeindevertretung beschließt die Aufstellung eines Bebauungsplanes für das Flurstücks 64/16, Flur 1, Gemarkung Beggerow im beschleunigten Verfahren nach § 13b BauGB. Der Aufstellungsbeschluss ist gem. § 2 Abs. 1 Satz 1 BauGB ortsüblich bekannt zu machen.
2. Der vorliegende Entwurf des Bebauungsplanes Nr. 3 „Wohnbebauung Beggerow“ (Stand: Juni 2022) einschließlich Begründung wird gebilligt.
3. Auf der Grundlage dieses Entwurfes wird entsprechend § 13 Abs. 2 BauGB die Beteiligung der Öffentlichkeit durch öffentliche Auslegung nach § 3 Abs. 2 BauGB erfolgen. Diese soll aufgrund der Übersichtlichkeit und Geringfügigkeit der Planung für die Dauer von 30 Tagen erfolgen. Die Beteiligung der von der Planung berührten Behörden und Trägern öffentlicher Belange wird entsprechend § 4 Abs. 2 BauGB durchgeführt.

### **Finanzielle Auswirkungen**

Der Antragsteller ist zur Übernahme der Planungskosten bereit und hat den städtebaulichen Vertrag bereits unterzeichnet. Die Beauftragung des Planungsbüros erfolgte durch den Antragsteller. Der Gemeindehaushalt wird nicht belastet.

### **Anlage/n**

1	Entwurf Satzung ( öffentlich )
2	Entwurf Begründung ( öffentlich )

--	--

# Entwurf der Satzung des Bebauungsplanes Nr. 3 "Wohnbebauung Beggerow" der Gemeinde Beggerow

Das Plangebiet liegt am nordöstlichen Ortsrand des Ortsteiles Beggerow, östlich der Landesstraße L 27, südlich des Weges zu Beggerow Nr. 47-50 und umfasst das Gebiet der Flurstücke 64/16 und 84/1 (jeweils teilweise) der Flur 1 der Gemarkung Beggerow

Aufgrund des § 10 BauGB in Verbindung mit § 13a und 13b des Baugesetzbuches (BauGB) in der am Tage der Beschlussfassung gültigen Fassung wird nach Beschlussfassung durch die Gemeindevertretung der Gemeinde Beggerow vom für eine am nordöstlichen Ortsrand gelegene, an das Flurstück 64/5 der Flur 1 der Gemarkung Beggerow unmittelbar angrenzende Teilfläche des Flurstückes 64/16 der Flur 1 der Gemarkung Beggerow sowie für eine Teilfläche aus dem Flurstück 84/1 der Flur 1 der Gemarkung Beggerow (Wegefläche zu den Gebäuden unter Beggerow Nr. 47-50) folgende Satzung, bestehend aus der Planzeichnung (Teil A) und dem Text (Teil B), erlassen:

## Teil A - Planzeichnung Maßstab: 1 : 1.000

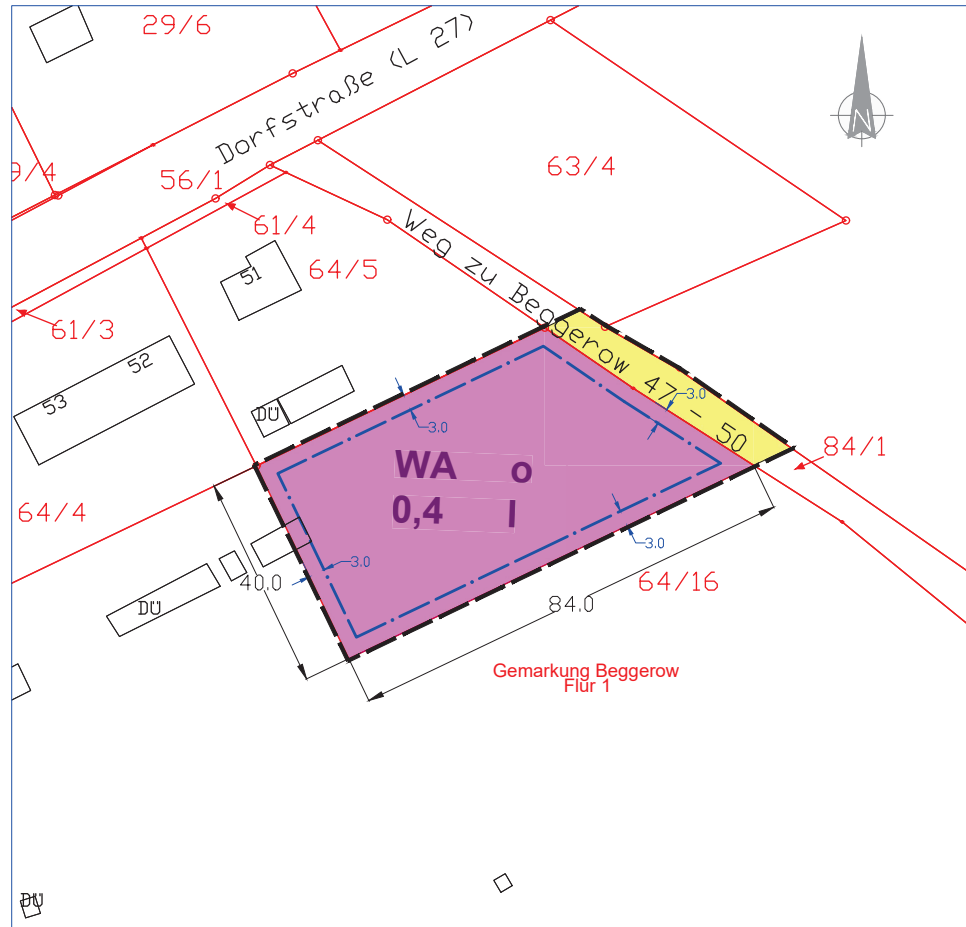

### Planzeichenerklärung

#### I. Planzeichnerische Festsetzungen gem. § 9 Abs. 1 BauGB

##### 1. Art der baulichen Nutzung

gem. § 9 (1) Nr. 1 BauGB

**WA** Allgemeines Wohngebiet gem. § 4 BauNVO

##### 2. Maß der baulichen Nutzung

gem. § 9 (1) Nr. 1 BauGB

0,4 Grundflächenzahl 0,4 gem. § 16 Abs. 2 Nr. 1 BauNVO

II max. zulässige Anzahl der Vollgeschosse

#### 3. Bauweise, Baugrenzen

gem. § 9 (1) Nr. 2 BauGB und §§ 22 und 23 BauNVO

o offene Bauweise

Baugrenze gem. § 23 Abs. 3 BauNVO, vermaßt

#### 4. Verkehrsfläche

gem. § 9 (1) Nr. 11 BauGB

Verkehrsfläche, hier: Weg zu Beggerow Nr. 47 - 50

#### 5. Sonstige Planzeichen

Grenze des räumlichen Geltungsbereiches des B-Planes gem. § 9 Abs. 7 BauGB

### II. Planzeichen ohne Normcharakter

#### 1. Ordnungsnummern

- Beggerow** Gemarkungsname
- Flurgrenze
- Flur 1** Flurbezeichnung
- Flurstücksgrenze
- 64/16** Flurstücksbezeichnung
- abgemerkter Grenzpunkt
- nicht abgemerkter Grenzpunkt

### III. Hinweis

Zeichnerische Grundlage des Bebauungsplanes bildet das digitale Kataster des Landkreises Mecklenburgische Seenplatte (Stand 06/2022).

### Text

#### I. Bauplanungsrechtliche Festsetzungen gem. § 9 Abs. 1 BauGB

##### 1. Art der baulichen Nutzung gem. § 9 (1) Nr. 1 BauGB

- Allgemeines Wohngebiet -

1.1. Gem. § 9 Abs. 1 BauGB in Verbindung mit § 4 Abs. 1 BauGB dient das Baugebiet dem Wohnen.

1.2. Gemäß § 4 Abs. 2 BauNVO in Verbindung mit § 1 Abs. 5 und 6 BauNVO wird festgesetzt, dass folgende Nutzungen allgemein zulässig sind:

- Wohngebäude,

1.3. Gemäß § 4 Abs. 3 BauNVO in Verbindung mit § 1 Abs. 5 und 6 BauNVO wird festgesetzt, dass folgende Nutzungen nur ausnahmsweise zulässig sind:

- Betriebe des Beherbergungsgewerbes,
- die der Versorgung des Gebietes dienende Läden, Schank- und Speisewirtschaften sowie nicht störende Handwerksbetriebe.

1.4. Gemäß § 1 Abs. 5 BauNVO wird festgesetzt, dass folgende Nutzungen unzulässig sind:

- Anlagen für kirchliche, soziale, kulturelle, sportliche und gesundheitliche Zwecke.
- sonstige nicht störende Gewerbebetriebe,
- Tankstellen,
- Gartenbaubetriebe,
- Anlagen für die Verwaltung.

#### 2. Bauweise, Baugrenzen, überbaubare und nicht überbaubare Grundstücksfläche gem. § 9 (1) Nr. 1 BauGB

2.1. Die Baugrenze darf durch untergeordnete Gebäudeteile entsprechend § 23 Abs. 3 BauNVO bis max. 0,50 m überschritten werden.

### Hinweise

#### 1. Bodendenkmalpflege

1.1. Im Plangebiet sind nach derzeitigem Kenntnisstand keine Bodendenkmale bekannt.

1.2. Wenn während der Erdarbeiten Funde oder auffällige Bodenverfärbungen entdeckt werden, ist gemäß § 11 DSchG M-V die zuständige Untere Denkmalschutzbehörde zu benachrichtigen und der Fund und die Fundstelle bis zum Eintreffen von Mitarbeitern oder Beauftragten des Landesamtes in unverändertem Zustand zu erhalten. Verantwortlich sind hierfür der Entdecker, der Leiter der Arbeiten, der Grundeigentümer sowie zufällige Zeugen, die den Wert des Fundes erkennen. Die Verpflichtung erlischt 5 Werktagen nach Zugang der Anzeige.

### Rechtsgrundlagen

Grundlage für die Ausarbeitung des Entwurfes der Satzung des Bebauungsplanes sowie des Verfahrensablaufes bildet das **Baugesetzbuch** (BauGB) in der Fassung der Bekanntmachung vom 3. November 2017 (BGBl. I S. 3634), zuletzt geändert durch Artikel 2 des Gesetzes vom 26.04.2022 (BGBl. I S. 674).

Folgende weitere Gesetzestexte waren für die Erarbeitung des Bebauungsplanes maßgeblich:

- die **Baunutzungsverordnung** (BauNVO) in der Fassung der Bekanntmachung vom 21. November 2017 (BGBl. I S. 3786), zuletzt geändert durch Artikel 2 des Gesetzes vom 14. Juni 2021 (BGBl. I S. 1802);
- die **Landesbauordnung M-V** (LBauO) in der Fassung der Bekanntmachung vom 15. Oktober 2015 (GVOBl. M-V S. 344, 2016 S. 28), zuletzt geändert durch Gesetz vom 26. Juni 2021 (GVOBl. M-V S. 1033);
- die **Planzeichenverordnung** (PlanZV 90) vom 18. Dezember 1990 (BGBl. 1991 I S. 58), zuletzt geändert durch Artikel 3 des Gesetzes vom 14. Juni 2021 (BGBl. I S. 1802)

### Übersichtskarte (unmaßstäblich, Quelle: GAIA M-V)

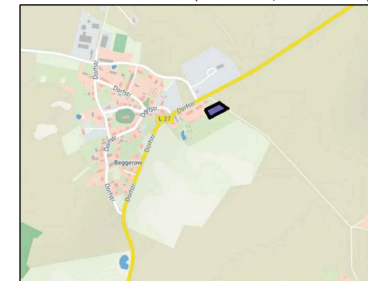

Projekt	
<b>Satzung der Gemeinde Beggerow über den Bebauungsplan Nr. 3 "Wohnbebauung Beggerow"</b>	
Datum	Plan
Juni 2022	Entwurf
Plangrundlage	
digitales Kataster des Landkreises Mecklenburgische Seenplatte (Stand 06/2022)	
Auftraggeber	
<b>Büro Weitblick</b> Liane Janssen · Glendelin 7a · 17111 Beggerow	
Auftragsnummer	Bearbeiter
03 - 2022	JA
gezeichnet	Maßstab
JA	1 : 1.000

Entwurf

der Satzung über den Bebauungsplan Nr. 3  
"Wohnbebauung Beggerow"  
der Gemeinde Beggerow

nach § 13b BauGB in Verbindung mit § 13a BauGB

## BEGRÜNDUNG

Übersicht (unmaßstäblich, Quelle: GAIA MV)



Stand: Juni 2022

## **1. Angabe der Rechtsgrundlage**

1. 1. Grundlage für die Ausarbeitung des Entwurfes der Satzung des Bebauungsplanes sowie des Verfahrensablaufes bildet das Baugesetzbuch (BauGB) in der Fassung der Bekanntmachung vom 3. November 2017 (BGBl. I S. 3634), zuletzt geändert durch Artikel 2 des Gesetzes vom 26.04.2022 (BGBl. I S. 674).
1. 2. Folgende weitere Gesetzestexte waren maßgeblich:
  - die Baunutzungsverordnung (BauNVO) in der Fassung der Bekanntmachung vom 21. November 2017 (BGBl. I S. 3786), zuletzt geändert durch Artikel 2 des Gesetzes vom 14. Juni 2021 (BGBl. I S. 1802)
  - die Planzeichenverordnung (PlanzV 90) vom 18. Dezember 1990 (BGBl. 1991 I S. 58), zuletzt geändert durch Artikel 3 des Gesetzes vom 14. Juni 2021 (BGBl. I S. 1802)
  - die Landesbauordnung M-V (LBauO) in der Fassung der Bekanntmachung vom 15. Oktober 2015 (GVOBl. M-V S. 344, 2016 S. 28), zuletzt geändert durch Gesetz vom 26. Juni 2021 (GVOBl. M-V S. 1033)
  - die Kommunalverfassung für das Land Mecklenburg-Vorpommern (KV M-V) in der Fassung der Bekanntmachung vom 13. Juli 2011 (GVOBl. M-V, S. 777), zuletzt geändert durch Artikel 1 des Gesetzes vom 23. Juli 2019 (GVOBl. MV S. 467)

## **2. Anwendbarkeit des § 13b BauGB in Verbindung mit § 13a BauGB**

2. 1. Seitens der Gemeinde Beggerow wird angestrebt, die Satzung des Bebauungsplanes Nr. 3 „Wohnbebauung Beggerow“ auf der Grundlage des § 13b BauGB in Verbindung mit § 13a BauGB aufzustellen.

Der Gesetzgeber hat mit § 13a BauGB das neue Planungsinstrument der Bebauungspläne der Innenentwicklung eingeführt, um innerstädtisch gelegene, nach § 34 BauGB nicht ausreichend bestimmte Flächen schnell und unkompliziert einer baulichen Nutzung zugänglich zu machen. Dabei geht es nicht nur um die Widernutzbarmachung von ehemals bebauten Flächen sondern gleichermaßen auch um die Nachverdichtung oder um andere Maßnahmen der Innenentwicklung. Der verwendete Begriff der „Innenentwicklung“ stammt dabei aus der im Zuge der BauGB-Novelle 2004 erweiterten Bodenschutzklausel des § 1a Abs. 2 BauGB und wurde nunmehr als unbestimmter Rechtsbegriff in den neuen § 13a BauGB übernommen, um den Anwendungsbereich des beschleunigten Verfahrens zu kennzeichnen. Er ist dabei nicht mit den durch § 34 BauGB definierten, im Zusammenhang bebauten Ortsteilen identisch, sondern reicht darüber hinaus. Mit § 13b BauGB hat der Gesetzgeber die Anwendbarkeit der Verfahrenserleichterungen des § 13a BauGB zeitlich befristet auch auf den Außenbereich ausgedehnt. In § 13b BauGB heißt es dazu:

*" Bis zum 31. Dezember 2022 gilt § 13a entsprechend für Bebauungspläne mit einer Grundfläche im Sinne des § 13a Absatz 1 Satz 2 von weniger als 10 000 Quadratmetern, durch die die Zulässigkeit von Wohnnutzungen auf Flächen begründet wird, die sich an im Zusammenhang bebaute Ortsteile anschließen. Das Verfahren zur Aufstellung eines Bebauungsplans nach Satz 1*

*kann nur bis zum 31. Dezember 2022 förmlich eingeleitet werden; der Satzungsbeschluss nach § 10 Absatz 1 ist bis zum 31. Dezember 2024 zu fassen."*

1. 3. Da mit dem B-Plan Nr. 3 auf einer Fläche von nunmehr 2.870 qm ein Allgemeines Wohngebiet entwickelt werden soll, ist auf jeden Fall sichergestellt, dass die zu entwickelnde zulässige Grundfläche weniger als 10.000 qm (1,0 ha) beträgt. Damit kann neben § 13b BauGB auch § 13a Abs. 1 Nr. 1 BauGB zur Anwendung gebracht werden.

Zudem ist aufgrund der Größe des Baugebietes sowie der beabsichtigten baulichen Nutzung (Entwicklung eines Allgemeinen Wohngebietes) sichergestellt, dass mit dem Bebauungsplan Nr. 3 keine Zulässigkeit eines Vorhabens begründet wird, dass einer Pflicht zur Durchführung einer UVP (weder nach UVPG noch nach Landesrecht) unterliegt. Dies wurde anhand folgender Kriterien geprüft:

1. Bau eines Feriendorfes, eines Hotelkomplexes oder einer sonstigen großen Einrichtung für die Ferien- und Fremdenbeherbergung
---

Kann ausgeschlossen werden, da die Entwicklung eines allgemeinen Wohngebietes angestrebt wird und eine entsprechende Freizeitnutzung innerhalb des zu entwickelnden Wohngebietes nicht zulässig ist.
--

2. Bau eines ganzjährig betriebenen Campingplatzes
--

Kann ausgeschlossen werden, da die Entwicklung eines allgemeinen Wohngebietes angestrebt wird und eine entsprechende Freizeitnutzung innerhalb des zu entwickelnden Wohngebietes nicht zulässig ist.
--

3. Bau eines Freizeitparks mit einer Größe des Plangebiets des aufzustellenden B-Planes von mehr als 4 ha
---

Kann ausgeschlossen werden, da die Entwicklung eines allgemeinen Wohngebietes angestrebt wird und eine entsprechende Freizeitnutzung innerhalb des zu entwickelnden Wohngebietes nicht zulässig ist.
--

4. Bau eines Parkplatzes (mit wenigstens 0,5 ha)
--

Aufgrund der Größe des Plangebietes sowie der vorliegenden städtebaulichen Konzeption kann ausgeschlossen werden, dass innerhalb des Plangebietes ein entsprechend groß dimensionierter Parkplatz entwickelt wird.
--

5. Bau einer Industriezone für eine Industrieanlage mit einer zulässigen Grundfläche im Sinne des § 19 Absatz 2 der Baunutzungsverordnung oder einer festgesetzten Größe der Grundfläche von insgesamt mehr als 2,0 ha

Kann ausgeschlossen werden, da das Plangebiet weniger als 2,0 ha groß ist und die Entwicklung eines allgemeinen Wohngebietes angestrebt wird und eine entsprechende Industriezone für Industrieanlagen in einem allgemeinen Wohngebiet nicht zulässig ist.

6. Bau eines Einkaufszentrums, eines großflächigen Einzelhandelsbetriebes oder eines sonstigen großflächigen Handelsbetriebes im Sinne des § 11 Abs. 3 Satz 1 der Baunutzungsverordnung

Aufgrund der geringen Größe des Plangebietes sowie der vorliegenden städtebaulichen Konzeption kann ausgeschlossen werden, dass innerhalb des Plangebietes eine entsprechend groß dimensionierte Handelseinrichtung entwickelt wird.

7. Bau eines Städtebauprojektes für sonstige bauliche Anlagen (zulässige Grundfläche mit wenigstens 20.000 qm)

Kann ausgeschlossen werden, da aufgrund der Größe des Plangebietes mit 2.870 qm gesichert ist, dass die zu entwickelnde zulässige Grundfläche wenigstens 2,0 ha beträgt.

Das beschleunigte Verfahren ist ebenfalls ausgeschlossen, wenn Anhaltspunkte für eine Beeinträchtigung der in § 1 Abs. 6 Nr. 7 Buchstabe b genannten Schutzgüter (die Erhaltungsziele und der Schutzzweck der Gebiete von gemeinschaftlicher Bedeutung und der Europäischen Vogelschutzgebiete im Sinne des Bundesnaturschutzgesetzes) bestehen. Aufgrund der integrierten Lage, der Umgebungsbebauung sowie der beabsichtigten Wohnnutzung innerhalb des Geltungsbereiches werden seitens der Gemeinde Beggerow keine Anhaltspunkte dafür gesehen, dass die Schutzziele eines europäischen Schutzgebietes beeinträchtigt werden. Weder führt die Inanspruchnahme der Plangebietsfläche zu einer Beunruhigung der Fauna noch werden durch die beabsichtigte Bebauung Einflüsse auf Wert bestimmende biotische bzw. abiotische Faktoren genommen, die zu einer Änderung der Habitate führen könnten (siehe hierzu jedoch auch Anlage 1 zur Begründung).



### **3. Verfahren nach § 13 BauGB**

3. 1. Die Satzung des B-Planes Nr. 3 soll im vereinfachten Verfahren nach § 13 BauGB aufgestellt werden. Bezüglich des Verfahrensablaufes bedeutet dies, dass
  1. von der frühzeitigen Unterrichtung und Erörterung nach § 3 Abs. 1 BauGB und § 4 Abs. 1 BauGB abgesehen werden kann,
  2. der betroffenen Öffentlichkeit Gelegenheit zur Stellungnahme innerhalb angemessener Frist gegeben oder wahlweise die Auslegung nach § 3 Abs. 2 durchgeführt werden kann,
  3. den berührten Behörden und sonstigen Trägern öffentlicher Belange Gelegenheit zur Stellungnahme innerhalb angemessener Frist gegeben oder wahlweise die Beteiligung nach § 4 Abs. 2 BauGB durchgeführt werden kann.

Im vorliegenden Verfahren wird die Beteiligung der Öffentlichkeit bzw. der Behörden und sonstigen Trägern öffentlicher Belange auf der Grundlage des § 13 Abs. 2 Pkt. 2 in Verbindung mit § 3 Abs. 2 BauGB bzw. § 13 Abs. 2 Pkt. 3 in Verbindung mit § 4 Abs. 2 BauGB durchgeführt.

3. 2. Im vereinfachten Verfahren wird von der Umweltprüfung nach § 2 Abs. 4 BauGB, von dem Umweltbericht nach § 2a BauGB, von der Angabe nach § 3 Abs. 2 Satz 2 BauGB, welche Arten umweltbezogener Informationen verfügbar sind, sowie von der zusammenfassenden Erklärung nach § 6 Abs. 5 Satz 3 BauGB und § 10 Abs. 4 BauGB abgesehen. § 4c BauGB ist nicht anzuwenden.

Auch diese Möglichkeiten der Verfahrenserleichterungen sollen im Verfahren des Bebauungsplanes Nr. 3 „Wohnbebauung Beggerow“ in Anspruch genommen werden.

### **4. Bestehende Bauleitplanungen**

4. 1. Die Gemeinde Beggerow verfügt über keinen wirksamen Flächennutzungsplan. Bislang wurde auch noch kein entsprechender Entwurf erarbeitet. Seitens der Gemeinde wurde bislang eingeschätzt, dass ein entsprechendes Planwerk für die Sicherung der gemeindlichen Entwicklung entbehrlich ist. Seitens der Gemeinde Beggerow besteht im Moment auch keine Absicht, einen entsprechenden Flächennutzungsplan zu erarbeiten. Grundsätzlich ist davon auszugehen, dass es eines Flächennutzungsplanes / eines die Bodennutzung steuernden städtebaulichen „Konzeptes“ erst bedarf, wenn qualifizierte städtebauliche Gründe von besonderem Gewicht vorliegen. Ein solcher qualifizierter (gesteigerter) Planungsbedarf bestände, wenn die Genehmigungspraxis auf der Grundlage von § 34 Abs. 1 und 2 BauGB städtebauliche Konflikte auslösen könnte oder auszulösen drohte, die eine Gesamtkoordination der widerstreitenden öffentlichen und privaten Belange in einem förmlichen Planungsverfahren dringend erfordern würden. Dies ist in der Gemeinde Beggerow derzeit nicht zu besorgen und macht eine F-Planung entbehrlich.

Auch die geringe Größe des Plangebietes und das angestrebte Planungsziel sind Indizien für die Entbehrlichkeit eines F-Planes.

Sollte es in Zukunft zur Erarbeitung eines Flächennutzungsplanes kommen, werden die städtebaulichen Zielvorstellungen, die Grundlage für die Erarbeitung

des vorliegenden B-Planes Nr. 3 sind, auch bei den Darstellungen des F-Planes Beachtung finden.

## **5. Geltungsbereich und Bestandsbeschreibung**

- 5.1. Die Gemeinde Beggerow beabsichtigt nunmehr im Ortsteil Beggerow eine im Nordosten der Ortslage, östlich der Landesstraße L 27, südlich des Weges zu den Gehöften Beggerow Nr. 47-50, unmittelbar angrenzend an das Flurstück 64/5 der Flur 1 der Gemarkung Beggerow angrenzende Teilfläche des Flurstückes 64/16 der Flur 1 der Gemarkung Beggerow mit dem Bebauungsplan Nr. 3 „Wohnbebauung Beggerow“ der Gemeinde Beggerow zu überplanen.
- 5.2. Gleichzeitig mit in den Geltungsbereich des B-Planes einbezogen wird eine Teilfläche des Flurstückes 84/1 der Flur 1 der Gemarkung Beggerow. Hierbei handelt es sich um ein Wegeflurstück. Der Weg führt nördlich des Plangebietes in östliche Richtung zu den Gehöften unter Beggerow Nr. 47 bis 50.

## **6. Planungsanlass und allgemeines Planungsziel**

- 6.1. Die Suche nach geeigneten Baugrundstücken in der Gemeinde Beggerow, speziell in der Ortslage Beggerow gestaltet sich schwierig. Baulücken im Innenbereich (§ 34 BauGB) stehen entweder nicht zur Verfügung bzw. besteht seitens der Grundstückseigentümer keine Verkaufsinteresse. Andere B-Pläne für Wohnbauflächen wurden in der Gemeinde Beggerow bislang nicht aufgestellt.
- 6.2. Gerade ländliche Gemeinden sind vor dem Hintergrund der Ziele der Raumordnung darauf angewiesen, sich lediglich im Rahmen des Eigenbedarfes zu entwickeln. Große Baugebiete sind damit mit raumordnerischen Zielen nicht vereinbar und es ist städtebaulich nur sinnvoll, (in geringem Umfang) Baulandkapazitäten dort zu schaffen, wo auch ein Vermarktungswille der Eigentümer besteht.
- 6.3. Die nunmehr im Hinblick auf eine zukünftige Bebauung in Anspruch zu nehmende Fläche ist so gelegen, dass diese medienseitig erschlossen ist bzw. mit geringen Aufwand erschlossen werden kann.
- 6.4. Ziel der städtebaulichen Planung ist es somit, im Rahmen der Eigenbedarfsentwicklung eine Teilfläche des Flurstückes 64/16 der Flur 1 der Gemarkung Beggerow als Bauland zur Verfügung zu stellen.

## **7. Einzelheiten der Planung**

### Bauplanungsrechtliche Festsetzungen gem. § 9 Abs. 1 BauGB

- 7.1. Art der baulichen Nutzung [§ 9 (1) Nr. 1 BauGB]
  - 7.1.1. Mit dem vorliegenden Entwurf der Satzung des B-Planes Nr. 3 „Wohnbebauung Beggerow“ der Gemeinde Beggerow soll im Hinblick auf die Umgebungsbebauung ein Allgemeines Wohngebiet entwickelt werden.

7.1.2. Um den Zielsetzungen des § 13b BauGB zur schnellen Schaffung von Baulandkapazitäten auch im Außenbereich zu entsprechen, wurde für das auszuweisende Allgemeine Wohngebiet ausschließlich das Wohnen als allgemein zulässig definiert. Darüber hinaus soll gemäß § 4 Abs. 3 BauNVO in Verbindung mit § 1 Abs. 5 und 6 BauNVO festgesetzt werden, dass folgende Nutzungen nur ausnahmsweise zulässig sind:

- Betriebe des Beherbergungsgewerbes,
- die der Versorgung des Gebietes dienende Läden, Schank- und Speisewirtschaften sowie nicht störende Handwerksbetriebe.

7.1.3. Gemäß § 1 Abs. 5 BauNVO soll festgesetzt werden, dass folgende Nutzungen unzulässig sind:

- Anlagen für kirchliche, soziale, kulturelle, sportliche und gesundheitliche Zwecke.
- sonstige nicht störende Gewerbebetriebe,
- Tankstellen,
- Gartenbaubetriebe,
- Anlagen für die Verwaltung.

7.1.4. Die Gemeinde Beggerow hat aufgrund der geringen Größe des Plangebietes sowie der fehlenden Relevanz darauf verzichtet, gesonderte Regelungen zu Nebenanlagen im Sinne des § 14 BauNVO in den Katalog der zulässigen, ausnahmsweise zulässigen bzw. nicht zulässigen Nutzungen aufzunehmen. Dennoch sollen an dieser Stelle bezüglich der Zulässigkeit dieser Nebenanlagen einige Hinweise formuliert werden. Insbesondere vor dem Hintergrund, dass nach § 61 LBauO Mecklenburg-Vorpommern diese Nebenanlagen im Sinne des § 14 BauNVO teilweise baugenehmigungsfrei sind bzw. darüber hinaus nach § 62 LBauO M-V genehmigungsfreigestellt werden können, bedarf es hierfür einiger erläuternder Worte:

Nach Fickert/Fieseler (Baunutzungsverordnung; Kommentar unter besonderer Berücksichtigung des Umweltschutzes mit ergänzenden Rechts- und Verwaltungsvorschriften, 8. Auflage, 1995) gehört zu den Wesensmerkmalen einer untergeordneten Nebenanlage, "dass die Anlage sowohl in ihrer Funktion als auch räumlich-gegenständlich dem primären Nutzungszweck der in dem Baugebiet gelegenen Grundstücke (oder des Baugebiets selbst) sowie der diesem Nutzungszweck entsprechenden Bebauung dienend zu- und untergeordnet ist." Diese Definition macht deutlich, dass entsprechende Anlagen von untergeordneter sachlicher Bedeutung sein müssen, was im Regelfall einen geringen räumlichen Umfang einschließt. Außerdem müssen sie im vorliegenden Fall (Ausweisung eines Allgemeinen Wohngebietes) dem Wohnen dienen und dürfen nicht der Eigenart des ausgewiesenen Allgemeinen Wohngebietes widersprechen. Die Errichtung von Nebenanlagen ist darüber hinaus nur zulässig, wenn diese ihrerseits die Nachbarn in ihrer Wohnnutzung im Sinne der gegenseitigen Rücksichtnahme nicht belästigen oder stören und sich in die Bebauung harmonisch einfügen.

Denkbar in diesem Zusammenhang wären z.B. Gartenlauben, Grillplätze, eine Sauna, Schwimmbecken-Whirlpool, Räume für Gartengeräte und Fahrräder, Mopeds u. dgl., Mülltonnenschränke, Wäschetrockeneinrichtungen. Auch Einrichtungen oder Anlagen für die Hobby-Tierhaltung sind im Allgemeinen

Wohngebiet zulässig, da das Halten von Kleintieren im Grundsatz mit dem Wohnen verbunden ist. Nach Fickert/Fieseler (s.o.) findet die Hobby-Tierhaltung ihre Grenze dort, "wo sie die Rechte anderer in diesem Gebiet wohnender Menschen beeinträchtigt; das ergibt sich u.a. aus der Einschränkung des allgemeinen Persönlichkeitsrechts nach Art. 2 Abs. 1 GG. Das Gebot der gegenseitigen Rücksichtnahme kann in einem seiner Elemente als Ausdruck dieses Grundrechts verstanden werden."

Für die Tierhaltung im Allgemeinen Wohngebiet bedeutet dies, dass zur Hobby-Tierhaltung das Halten einzelner Hunde, das Halten von Brieftauben, Ziervögeln, Kaninchen oder auch Rassegeflügel gehört. Dagegen sind Ställe zur Tierzucht jeglicher Art (auch Hundezucht) und zur Haltung von Nutztieren, wie Schweine, Ziegen, Schafen oder anderen Tieren, bei denen vorrangig auf die Fleisch-, Milch- oder Eierproduktion abgestellt wird, unzulässig.

## 7.2. Maß der baulichen Nutzung [§ 9 (1) Nr. 1 BauGB]

7.2.1. Im Hinblick auf die Größe des Plangebietes (ca. 3.200 qm Gesamtfläche, davon ca. 2.870 qm Wohnbaufläche) sowie auf die ortsrandnahe Lage des Plangebietes soll mit der vorliegenden Planung weitgehend darauf verzichtet werden, dass Maß der baulichen Nutzung zu reglementieren. Angestrebt wird lediglich unter Berücksichtigung der Umgebungsbebauung festzusetzen, dass maximal Gebäude mit einem Vollgeschoß errichtet werden dürfen. Dies bedeutet nicht, dass zusätzlich ein Dachausbau unzulässig ist. Vielmehr ist dieses bei Beachtung der Vollgeschossdefinition der Landesbauordnung Mecklenburg-Vorpommern darüber hinaus ebenfalls zulässig.

7.2.2. Unter dem Gesichtspunkt des schonenden Umganges mit Grund und Boden, insbesondere zum Schutz von unbebauten Flächen im Außenbereich, stellt die Gemeinde Beggerow darüber hinaus mit der Festsetzung einer Grundflächenzahl von 0,4, die durch Nebenanlagen mit bis zu 50 von Hundert überschritten werden kann (Regelanwendung des § 19 Abs. 4 BauNVO) sicher, dass 60 % der festzusetzenden Wohnbaufläche (hier nunmehr 1.722 qm von 2.870 qm Wohnbaufläche) einer baulichen Nutzung unterworfen werden können. Dies schafft die durch die Gemeinde gewünschten Möglichkeiten des komfortablen Bauens im ländlichen Siedlungsbereich.

## 7.3. Bauweise, Baugrenzen [§ 9 (1) Nr. 2 und 3 BauGB]

7.3.1. Zur räumlichen Strukturierung des Gesamtplangebietes wurde mit Hilfe einer Baugrenze eine überbaubare Grundstücksfläche ausgewiesen. Diese kann nach § 23 Abs. 3 BauNVO durch Gebäudeteile bis max. 0,50 m überschritten werden. Die Baugrenze wurde dabei so angelegt, dass eine Bebaubarkeit des Plangebietes weitestgehend gesichert ist. Lediglich im Übergangsbereich zum Straßenraum bzw. zu den anschließenden, außerhalb des Geltungsbereiches des B-Planes liegenden, privaten Grundstücken wurden kleine Pufferzonen (3,0 m breit) geschaffen, die von einer Bebauung mit Hochbauvorhaben freizuhalten sind.

7.3.2. Die Realisierung von Nebenanlagen außerhalb der durch die Baugrenzen definierten überbaubaren Grundstücksflächen wurde nicht eingeschränkt. Dies bedeutet, dass entsprechende Nebenanlagen (z.B. Nebenanlagen nach § 9 Abs.

1 Nr. 4 BauGB bzw. Nebenanlagen nach § 12 und § 14 BauNVO) außerhalb der Baugrenzen zulässig sind.

- 7.3.3. Aufgrund der angestrebten Struktur des Baugebietes soll mit dem B-Plan bestimmt werden, dass die Gebäude lediglich in offener Bauweise und damit mit seitlichem Grenzabstand errichtet werden dürfen. Damit verbunden ist zudem, dass die Gesamtlänge der jeweiligen Gebäude nicht mehr als 50 m betragen darf. Regelungen, dass lediglich Einzel-, Doppel- oder gar Kettenhäuser zulässig sind, bedarf es nicht. Die Nachfrage nach Doppel- oder gar Reihenhäusern im ländlichen Bereich ist extrem gering. Hier ziehen die Bauherren aufgrund der moderaten Baulandkosten die Errichtung von Einfamilienhäusern vor. Sollte im Plangebiet dennoch ein Doppelhaus oder ein Reihnhaus entstehen, ergäben sich hieraus keine städtebaulichen Missstände.

#### 7.4. Verkehrsflächen [§ 9 (1) Nr. 11 BauGB]

- 7.4.1. Das Plangebiet wird von Norden über den Weg zu den Gehöften unter Beggerow Nr. 47 bis 50 erschlossen. Der Straßenraum ist ausreichend breit dimensioniert. Eines tatsächlichen Ausbaues bedarf es aus diesem Grunde nicht.
- 7.4.2. Die im Planwerk als öffentliche Verkehrsfläche ausgewiesene Fläche ist auf dem öffentlichen Flurstück 84/1 der Flur 1 der Gemarkung Beggerow gelegen und wird bereits jetzt verkehrlich genutzt. Um diese verkehrliche Nutzung auch für die Zukunft zu sichern, erfolgt hier eine entsprechende Festsetzung.

#### 7.5. Planungen, Nutzungsregelungen, Maßnahmen und Flächen für Maßnahmen zum Schutz, zur Pflege und zur Entwicklung von Natur und Landschaft [§ 9 (1) Nr. 20 und 25 BauGB]

- 7.5.1. Im Geltungsbereich des B-Planes sind keine Strukturen (Hecken, Bäume) existent, die einer Sicherung durch Erhaltungsgebot bedürfen.

Aufgrund der Anwendung des Verfahrens nach § 13b BauGB in Verbindung mit § 13a BauGB ist zudem die Ausweisung von Kompensationsflächen entbehrlich.

- 7.5.2. Auch Festsetzungen zu Begrünungsmaßnahmen auf den privaten Baugrundstücken wurden nicht getroffen. Seitens der Gemeinde Beggerow wird eingeschätzt, dass entsprechende Festsetzungen nur schwer umsetzbar und kontrollierbar sind. Eine Begrünung der nicht bebauten Grundstücksteile sollte im Eigeninteresse eines jeden Bauherren liegen, wird zudem jedoch auch in § 8 LBauO M-V geregelt.

#### Bauordnungsrechtliche Festsetzungen gem. § 86 LBauO M-V

- 7.6.1. Neben den bauplanungsrechtlichen Festsetzungen hätte die Gemeinde Beggerow die Möglichkeit, in Ergänzung zu bestehenden Aussagen der Landesbauordnung M-V weitere bauordnungsrechtliche Festsetzungen gem. § 86 LBauO M-V zu treffen. Diese Festsetzungen können Aussagen zu Gestalt und Material der Baukörper machen, um eine gute Eingliederung des neuen Baugebietes in das

vorhandene, typische Orts- und Landschaftsbild zu gewährleisten und einen harmonischen Gesamteindruck des Gebietes zu erzielen.

- 7.6.2. Im Zusammenhang mit dem B-Plan Nr. 3 ist durch die Gemeinde Beggerow jedoch bewusst darauf verzichtet worden, entsprechende Festsetzungen zu treffen. Die umgebende Bebauung ist reich strukturiert und weist keine schützenswerte Typik auf.

#### Hinweise im Planwerk

- 7.7.1. Im Rahmen der Beteiligung der Öffentlichkeit bzw. der Beteiligung der Behörden sowie der sonstigen Träger öffentlicher Belange erhalten diese die Möglichkeit, sich zur Planung der Gemeinde Beggerow des Bebauungsplanes Nr. 3 zu äußern. Relevante Hinweise, die von diesen formuliert werden, werden dann in das Planwerk bzw. in die Begründung zum B-Plan Nr. 3 aufgenommen.
- 7.7.2. Die Hinweise zur Bodendenkmalpflege sind allgemeingültig und wurden aus diesem Grunde schon vor Vorliegen der Stellungnahme der zuständigen Behörde in das Planwerk aufgenommen. Sollte im Plangebiet jedoch Bodendenkmale bekannt sein, bedürfen diese der Anpassung.

### **8. Art der Flächennutzung und deren Flächengrößen**

- 8.1. Mit dem B-Plan Nr. 3 „Wohnbebauung Beggerow“ wird eine 3.200 qm große, an der nordöstlichen Peripherie von Beggerow gelegene Fläche überplant. Planungsziel der Gemeinde Beggerow ist, im Bereich des Plangebietes die planungsrechtlichen Voraussetzungen für die Ergänzung des baulichen Bestandes der Ortslage Beggerow zu schaffen.

- 8.2. Neben den Flächen des Allgemeinen Wohngebietes soll auch eine Verkehrsflächen festgesetzt werden.

- 8.3. Insgesamt ergibt sich folgende Bilanz für die Planung

Gesamtplangebiet 3.200 m<sup>2</sup>

davon

- |  |          |
|--|----------|
| - Straßenraum (Weg zu den Gehöften unter Beggerow 47 bis 50) | 330 qm   |
| - Allgemeines Wohngebiet                                     | 2.870 qm |

- 8.4. Gleichzeitig mit der Festsetzung eines Allgemeinen Wohngebietes wird mit der Festsetzung der Grundflächenzahl die maximale Bebaubarkeit dieser Flächen geregelt. Im Falle der anstehenden Planung bedeutet dies, dass bei einer Größe der Baugebietsfläche von 2.870 qm

- |                                 |          |
|---------------------------------|----------|
| - überbaubar (GRZ 0,4 + 50/100) | 1.722 qm |
| - nicht überbaubar              | 1.148 qm |

sind.

## 9. Betrachtung der geplanten Wohngebietsausweisung im Hinblick auf den Eingriff in die Natur und die Landschaft

### 9.1. Schutzgebiete

9.1.1. Das Plangebiet ist außerhalb geschützter Gebiete (Natura-2000-Gebiete, Landschaftsschutzgebiet, Naturschutzgebiet, Naturpark) gelegen. Aus diesem Grunde braucht diesbezüglich eine gesonderte Auseinandersetzung nicht erfolgen.



Abb. 1: Darstellung der nationalen und internationalen Schutzgebiete im Umfeld des Plangebietes (Quelle: GAIA MV, unmaßstäblich). Der orange Pfeil verweist auf die ungefähre Lage des Plangebietes.

### 9.2. Eingriffe in den Naturhaushalt und das Landschaftsbild

9.2.1. Eine Bilanzierung des Eingriffs ist entbehrlich. In diesem Zusammenhang wird auf § 13a Abs. 2 Nr. 4 BauGB verwiesen. Hier wird ausgeführt, dass Eingriffe, die aufgrund der Aufstellung des Bebauungsplanes zu erwarten sind, als im Sinne des § 1a Abs. 3 Satz 5 BauGB vor der planerischen Entscheidung erfolgt oder zulässig gelten. Dieser Vorbehalt gilt für einen Bebauungsplan nach § 13b BauGB in Verbindung mit § 13a BauGB, wenn in ihm eine zulässig Grundfläche von weniger als 10.000 qm festgesetzt worden ist. Da dies bei der vorliegenden Planung der Fall ist, bedarf die Planung keiner gesonderten Festsetzung von Ausgleichsmaßnahmen.

### 9.3. Biotopschutz (§ 20 NatSchAG M-V)

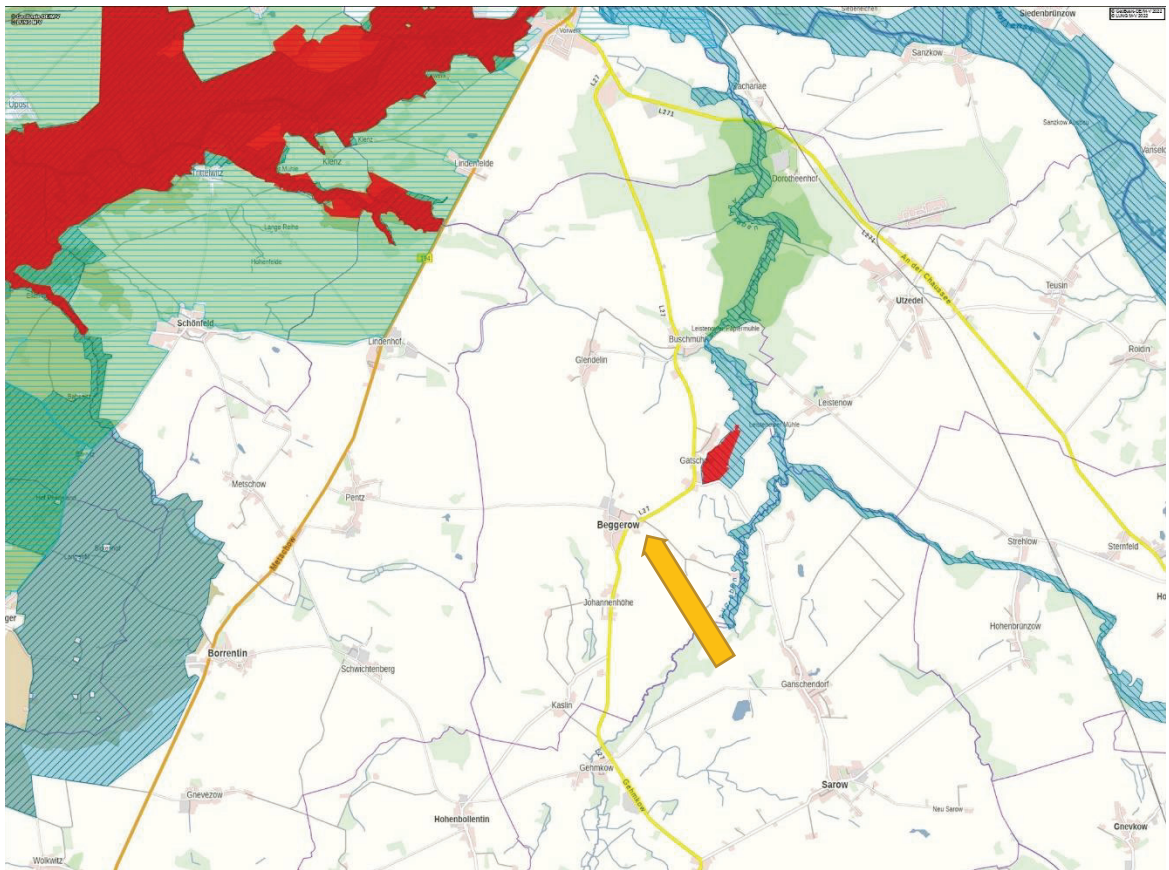

Abb. 2: Darstellung der gesetzlich geschützten Biotope im Umfeld des Plangebietes (Quelle: GAIA MV, unmaßstäblich). Der orange Pfeil verweist auf die Lage des Plangebietes.

Bild 2 zeigt, dass sich im Plangebiet keine auf Grundlage des § 20 NatSchAG MV gesetzlich geschützte Biotope befinden. Insofern ist eine Betroffenheit nicht zu besorgen. Der Mindestabstand zu den gesetzlich geschützten Biotopen beträgt mehr als 100 m.

### 9.4. Artenschutz

Während aufgrund der gesetzlichen Konstellation auf die Bilanzierung des Eingriffs bzw. die Definition von Kompensationsmaßnahmen verzichtet wird, bedarf es auf der Ebene des B-Planes der Vorprüfung artenschutzrechtlicher Belange. Aufgrund der Lage des Plangebietes sowie der bestehenden bauakzessorischen Nutzung / intensiven ackerbaulichen Nutzung wird jedoch eingeschätzt, dass die Betroffenheit artenschutzrechtlicher Belange nicht zu besorgen ist.



## **10. Finanzierung**

- 10.1. Die Gemeinde Beggerow hat über die Bindung eines Vorhabenträgers (Städtebaulicher Vertrag) gesichert, dass die mit der Aufstellung des B-Planes verbundenen Planungskosten durch den Vorhabensträger getragen werden.
- 10.2. Mit der Planung / Umsetzung der Planung des B-Planes Nr. 3 ist zunächst einmal keine Herstellung öffentlicher Flächen verbunden. Die Ausweisung der Verkehrsflächen im Norden des Plangebietes gelten lediglich der Flächenbevorratung und der planungsrechtlichen Sicherung dieser Flächen. Die Erweiterung des Verkehrsraumes steht im Zusammenhang mit der Überplanung nicht an.
- 10.3. Ebenso bedarf es nicht der Festsetzung von Kompensationsmaßnahmen. Aus diesem Grunde ergeben sich im Zusammenhang mit der Planung für die Gemeinde Beggerow im Anschluss an das Inkrafttreten der Satzung keine finanziellen Ansprüche.

Beggerow, Juni 2022

---

Bürgermeisterin