

# Amt-Demmin-Land

## Beschlussvorlage für Gemeinde Lindenberg

öffentlich

## Beschlussfassung zur Haushaltssatzung für die Haushaltsjahre 2026/2027

<i>Federführend:</i> Finanzen	<i>Datum</i> 10.11.2025
<i>Bearbeitung:</i> Annette Strandt	<i>Vorlage-Nr.</i> VO/GV 48/25/018

<i>Beratungsfolge</i>	<i>Geplante Sitzungstermine</i>	<i>Ö / N</i>
Gemeindevertretung Lindenberg (Entscheidung)	02.12.2025	Ö

### Sachverhalt

Gemäß §§ 45 ff. Kommunalverfassung Mecklenburg-Vorpommern hat die Gemeindevertretung für jedes Haushaltsjahr eine Haushaltssatzung zu erlassen. Der Haushaltsplan ist Bestandteil der Haushaltssatzung und enthält alle im Haushaltsjahr für die Erfüllung der Aufgaben der Gemeinde voraussichtlich

- 1.anfallenden Erträge und eingehenden Einzahlungen,
- 2.entstehenden Aufwendungen und zu leistenden Auszahlungen und
- 3.notwendige Verpflichtungsermächtigungen.

Die von der Gemeindevertretung beschlossene Haushaltssatzung mit den Anlagen ist vor ihrer öffentlichen Bekanntmachung mit dem Haushaltsplan und seinen Anlagen unverzüglich der Rechtsaufsichtsbehörde vorzulegen.

Der Haushaltsplan wurde in einer Finanzausschusssitzung am 04.11.2025 vorbereitet. Der Finanzausschuss schlägt daraufhin der Gemeindevertretung die Beschlussfassung vor.

Letztlich wird darauf hingewiesen, dass aufgrund des erhöhten benötigten Kassenkredits und des veranschlagten Investitionskredits für die Sanierung des Gehwegs Rellyner Str. in 2026 die Genehmigung der Rechtsaufsichtsbehörde einzuholen ist.

### Beschlussvorschlag

Die Gemeindevertretung beschließt die Haushaltssatzung der Gemeinde für die Haushaltsjahre 2026 / 2027.

### Finanzielle Auswirkungen

#### Anlage/n

1	25-10-14 25-06-26 48 Stellenquerschnitt HHJ 2026 (PDF) ( öffentlich )
2	25-10-14 25-06-26 48 Stellenquerschnitt HHJ 2027 (PDF) ( öffentlich )

3	48_Satzung_2026_2027 (PDF) ( öffentlich )
4	48_EH_2026_2027 ( öffentlich )
5	48_FH-2026_2027 ( öffentlich )
6	48_Muster 5b mit Planzahlen (PDF) ( öffentlich )
7	48_Muster10b_2026_2027 ( öffentlich )
8	48_TeilEH_2026_2027 ( öffentlich )
9	48_TeilFH_2026_2027 ( öffentlich )
10	48_Vorbericht_2026_2027 (PDF) ( öffentlich )





**Haushaltssatzung der Gemeinde Lindenberg  
für die Haushaltsjahre 2026 / 2027**

Aufgrund des § 45 i.V.m. § 47 der Kommunalverfassung (KV M-V) wird nach Beschluss der Gemeindevertretung vom 02.12.2025 und nach Bekanntgabe der rechtsaufsichtlichen Entscheidung zu den **genehmigungspflichtigen** Festsetzungen folgende Haushaltssatzung erlassen:

**Ergebnis- und Finanzhaushalt**

Der Haushaltsplan für die Haushaltsjahre 2026 und 2027 wird:

1. im Ergebnishaushalt auf

	2026	2027
einen Gesamtbetrag der Erträge von	335.000 €	341.400 €
einen Gesamtbetrag der Aufwendungen von	527.000 €	479.000 €
ein Jahresergebnis <b>nach</b> Veränderung der Rücklagen von	- 192.000 €	- 137.600 €

2. im Finanzhaushalt auf

	2026	2027
a.) einen Gesamtbetrag der laufenden Einzahlungen von	332.700 €	339.100 €
einen Gesamtbetrag der laufenden Auszahlungen <sup>2</sup> von	511.000 €	463.000 €
einen jahresbezogenen Saldo der laufenden Ein- und Auszahlungen von	- 178.300 €	- 123.900 €

	2026	2027
b.) einen Gesamtbetrag der Einzahlungen aus der Investitionstätigkeit von	291.300 €	16.300 €
einen Gesamtbetrag der Auszahlungen aus der Investitionstätigkeit von	558.500 €	- €
einen Saldo der Ein- und Auszahlungen aus der Investitionstätigkeit von	- 267.200 €	16.300 €

festgesetzt.

<sup>2</sup> einschließlich Auszahlungen für die planmäßige Tilgung von Krediten für Investitionen und Investitionsförderungsmaßnahmen

**§ 2**

**Kredite für Investitionen und Investitionsförderungsmaßnahmen**

Es werden Kredite zur Finanzierung von Investitionen und Investitionsförderungsmaßnahmen i.H.v. **133.800 €** veranschlagt.

**§ 3**

**Verpflichtungsermächtigungen**

Verpflichtungsermächtigungen werden nicht veranschlagt.

**§ 4**

**Kassenkredite**

	2026	2027
Der Höchstbetrag der Kassenkredite wird festgesetzt auf	51.000 €	190.000 €

**§ 5**

**Hebesätze**

Die Hebesätze für die Realsteuern werden wie folgt festgesetzt:

	2026	2027
1. Grundsteuer		
a.) für die land- und forstwirtschaftlichen Flächen (Grundsteuer A) auf	330 v.H.	330 v.H.
b.) für die Grundstücke (Grundsteuer B) auf	430 v.H.	430 v.H.
2. Gewerbesteuer auf	380 v.H.	380 v.H.

**§ 6**

**Stellen gemäß Stellenplan ( VzÄ: Vollzeitäquivalente)**

Die Gesamtzahl der im Stellenplan ausgewiesenen Stellen beträgt :	2026	2027
	<b>0,5623</b>	<b>0,5623</b>

**§ 7**  
**Weitere Vorschriften**

Die Aufwendungen für die bilanziellen Abschreibungen werden nach § 14 Abs.2 GemHVO-Doppik für gegenseitig deckungsfähig erklärt.

Die Personal- und Versorgungsaufwendungen, die Aufwendungen für ehrenamtlich Tätige, die Aufwendungen für die Unterhaltung der Grundstücke, Außenanlagen, Gebäude und Gebäudeeinrichtungen, die Aufwendungen für Fahrzeugunterhaltung, die Aufwendungen für Wasser, Abwasser und Abfall werden nach § 14 Abs. 2 GemHVO-Doppik über den gesamten Haushalt der Gemeinde für gegenseitig deckungsfähig erklärt, analog gilt das für die hiermit im Zusammenhang stehenden Auszahlungen.

Innerhalb eines Teilhaushaltes werden die Ansätze für Auszahlungen aus Investitionstätigkeit entsprechend § 14 Abs. 3 GemHVO-Doppik für gegenseitig deckungsfähig erklärt.

Ansätze für laufende Aufwendungen/ordentliche Auszahlungen werden gemäß § 14 Abs. Abs. 4 GemHVO-Doppik innerhalb eines Teilhaushaltes für einseitig deckungsfähig zu Gunsten der investiven Auszahlungen erklärt.

Ab einem Investitions- oder Sanierungsvolumen von mehr als 10.000 € ohne Ust. je Maßnahme hat ein Wirtschaftlichkeitsvergleich gemäß § 9 Abs.1 GemHVO-Doppik zu erfolgen.

Die Ansätze für ordentliche Auszahlungen eines Teilhaushaltes sind nach § 15 Abs.1 GemHVO-Doppik bis zum Ende des folgenden Haushaltsjahres verfügbar, soweit die korrespondierenden Ansätze für ordentliche Aufwendungen im Haushaltsjahr in Anspruch genommen werden.

Ein Nachtragshaushalt ist nicht erforderlich, sobald Aufwendungen oder Investitionen von geringer finanzieller Bedeutung sind.

**§ 8**  
**Festlegungen von Wertgrenzen für eine Nachtragspflicht**

Für die Erforderlichkeit einer Nachtragshaushaltssatzung werden gemäß § 48

1. Im Sinne des § 48 Abs. 2 Nr.1 KV M-V gilt:

- a) ein Jahresfehlbetrag als erheblich, wenn er 10 v. H. der Erträge/Einzahlungen überschreitet;
- b) die Erhöhung eines bereits ausgewiesenen Jahresfehlbetrages um 10 v. H. als erheblich.

2. Im Sinne des § 48 Abs. 2 Nr. 2 KV M-V sind

Mehraufwendungen/Mehrauszahlungen als erheblich anzusehen, wenn Sie im Einzelfall 10 v. H. der Gesamtaufwendungen/Gesamtauszahlungen des Haushaltsjahres übersteigen.

3. Im Sinne des § 48 Abs. 3 Nr. 1 KV M-V gilt:

wenn bisher nicht veranschlagte Auszahlungen für Investitionen oder Investitionsförderungsmaßnahmen in Höhe von mehr als 10.000€ geleistet werden sollen.

**Nachrichtliche Angaben:**

1. Zum Ergebnishaushalt	2026	2027
Das Ergebnis zum 31. Dezember des Haushaltsjahres beträgt voraussichtlich	183.330 €	45.730 €
2. Zum Finanzhaushalt	2026	2027
Der Saldo der laufenden Ein- und Auszahlungen zum 31. Dezember des Haushaltsjahres beträgt voraussichtlich	- 51.097 €	- 205.597 €
3. Zum Eigenkapital	2026	2027
Der Stand des Eigenkapitals zum 31. Dezember des Haushaltsjahres beträgt voraussichtlich	528.731 €	402.131 €

Lindenberg, den

Siegel

\_\_\_\_\_  
Bürgermeister





Gemeinde: 48 Gemeinde Lindenberg

Nr.		Ertrags- und Aufwandsarten (gemäß § 2 Absatz 1 GemHVO-Doppik)	Ergebnisse des Haushaltsvorjahres	Ansätze des Haushaltsvorjahres einschl. Nachträge	Ansatz des ersten Haushaltsjahres	Ansatz des zweiten Haushaltsjahres	Planungsdaten des ersten Haushaltsfolgejahres	Planungsdaten des zweiten Haushaltsfolgejahres	Erläuterung
			2024	2025	2026	2027	2028	2029	Konto- nummer
			in €	in €	in €	in €	in €	in €	
			1	2	3	4	5	6	
1.	+	Steuern und ähnliche Abgaben	157.489,84	167.800	163.800	166.900	166.900	169.700	40
		40110000 Grundsteuer A	12.942,43	12.500	12.500	13.000	13.000	13.700	
		40120000 Grundsteuer B	22.437,18	20.500	20.500	21.000	21.000	23.000	
		40130000 Gewerbesteuer	36.211,23	42.800	38.000	40.000	40.000	40.000	
		40210000 Gemeindeanteil an der Einkommensteuer	76.508,61	82.100	83.100	83.100	83.100	83.100	
		40220000 Gemeindeanteil an der Umsatzsteuer	8.091,22	8.500	8.300	8.300	8.300	8.300	
		40320000 Hundesteuer	1.299,17	1.400	1.400	1.500	1.500	1.600	
2.	+	Zuwendungen, allgemeine Umlagen und sonstige Transfererträge	84.186,75	115.500	86.100	86.100	86.100	86.100	41
		41110000 Schlüsselzuweisungen vom Land	84.186,75	113.500	84.100	84.100	84.100	84.100	
		41510000 Erträge aus der Auflösung von Sonderposten aus Zuwendungen	0,00	2.000	2.000	2.000	2.000	2.000	
3.	+	Erträge der sozialen Sicherung	0,00	0	0	0	0	0	42
4.	+	Öffentlich-rechtliche Leistungsentgelte	22.447,31	23.400	23.300	25.600	25.600	28.300	43
		43200000 Benutzungsgebühren, Beiträge und ähnliche Entgelte, Kostenerstattungen	22.327,31	23.000	23.000	25.300	25.300	28.000	
		43225000 Entgelte für die Sondernutzung von Straßen	120,00	100	0	0	0	0	
		43700000 Erträge aus der Auflösung von Sonderposten für Beiträge und ähnliche Entgelte (öffentlich-rechtlich)	0,00	300	300	300	300	300	
5.	+	Privatrechtliche Leistungsentgelte	46.630,37	47.900	50.700	51.700	51.700	51.700	441,443, 444,445, 448
		44110000 Mieten und Pachten, Erbbauzinsen	12.428,37	11.700	11.700	11.700	11.700	11.700	
		44110001 Mieten und Pacht 1	18.561,70	19.200	20.500	21.000	21.000	21.000	
		44110002 Mieten und Pacht 2	15.640,30	17.000	18.500	19.000	19.000	19.000	
6.	+	Kostenerstattungen und Kostenumlagen	3.861,66	0	0	0	0	0	442,447, 448
		44259000 Kostenerstattungen und Kostenumlagen vom sonstigen privaten Bereich	3.861,66	0	0	0	0	0	
7.	+	Andere aktivierte Eigenleistungen	0,00	0	0	0	0	0	452
8.	+	Zinserträge und sonstige Finanzerträge	12.687,10	7.100	7.100	7.100	7.100	7.100	47
		47143000 Zinserträge von Gemeinden und Gemeindeverbänden	4,52	0	0	0	0	0	
		47151000 Zinserträge von inländischen Banken	3.783,45	100	100	100	100	100	
		47600000 Finanzerträge aus Sondervermögen mit Sonderrechnung, Zweckverbänden, Anstalten des öffentlichen Rechts und rechtsfähigen kommunalen Stiftungen	8.899,13	7.000	7.000	7.000	7.000	7.000	
9.	+	Sonstige Erträge	5.586,29	4.000	4.000	4.000	4.000	4.000	46,451
		46250000 Konzessionsabgaben	5.401,29	4.000	4.000	4.000	4.000	4.000	
		46623605 Zuschreibungen bei Forderungen aus Lieferungen und Leistungen gegen den privaten Bereich	185,00	0	0	0	0	0	
10.	=	<b>Summe der Erträge (Summe der Nummern 1 bis 9)</b>	<b>332.889,32</b>	<b>365.700</b>	<b>335.000</b>	<b>341.400</b>	<b>341.400</b>	<b>346.900</b>	
11.	-	Personalaufwendungen	12.178,92	17.100	35.500	37.100	37.700	38.000	50
		50100000 Aufwendungen für ehrenamtlich Tätige	9.787,72	10.700	11.500	11.600	11.600	11.700	
		50220000 Dienstbezüge und dergleichen für Arbeitnehmer	0,00	0	16.600	17.700	18.000	18.000	
		50290000 Dienstbezüge und dergleichen für Sonstige	1.793,73	3.600	2.000	2.000	2.000	2.000	
		50320000 Beiträge zur Versorgungskassen für Arbeitnehmer	66,57	200	800	900	900	1.000	
		50420000 Beiträge zur gesetzlichen Sozialversicherung für Arbeitnehmer	0,00	0	3.900	4.200	4.500	4.500	
		50430000 Beiträge zur gesetzlichen Sozialversicherung für ehrenamtlich Tätige	0,00	1.400	0	0	0	0	

Nr.	Ertrags- und Aufwandsarten (gemäß § 2 Absatz 1 GemHVO-Doppik)	Ergebnisse des Haushaltsvorjahres	Ansätze des Haushaltsvorjahres einschl. Nachträge	Ansatz des ersten Haushaltsjahres	Ansatz des zweiten Haushaltsjahres	Planungsdaten des ersten Haushaltsfolgejahres	Planungsdaten des zweiten Haushaltsfolgejahres	Erläuterung
		2024	2025	2026	2027	2028	2029	Kontonummer
		in €	in €	in €	in €	in €	in €	
		1	2	3	4	5	6	
	50490000 Sonstige Beiträge zur gesetzlichen Sozialversicherung	495,77	1.100	600	600	600	700	
	50900000 Pauschalierte Lohnsteuer (auch Zahlungen über Knappschaft)	35,13	100	100	100	100	100	
12.	- Versorgungsaufwendungen	0,00	0	0	0	0	0	51
13.	- Aufwendungen für Sach- und Dienstleistungen	110.584,29	150.400	244.200	193.400	169.100	171.200	52
	52200000 Aufwendungen für Energie / Wasser / Abwasser / Abfall	32.165,39	32.100	36.600	38.600	38.600	38.600	
	52310000 Unterhaltung der Grundstücke, Außenanlagen, Gebäude und Gebäudeeinrichtungen	6.826,43	33.000	86.100	53.100	33.100	32.600	
	52320000 Bewirtschaftung der Grundstücke, Außenanlagen, Gebäude und Gebäudeeinrichtungen	4.221,39	4.800	5.500	6.500	6.500	6.500	
	52330000 Unterhaltung des Infrastrukturvermögens	8.453,90	21.800	48.200	27.300	27.300	27.300	
	52350000 Fahrzeugunterhaltung	163,95	500	700	700	600	600	
	52380000 geringwertigen Geräte, Ausrüstungsgegenstände bis 1000 € Netto	1.176,33	1.200	5.500	5.500	1.300	1.300	
	52490000 Sonstige Aufwendungen für Sachleistungen und Verbrauchsmittel	104,05	400	400	500	500	500	
	52543000 Kostenerstattungen an Gemeinden und Gemeindeverbände	31.815,11	29.600	34.200	34.200	34.200	34.200	
	52544000 Kostenerstattungen an Zweckverbände	25.657,74	26.000	26.000	26.000	26.000	28.600	
	52551000 Kostenerstattungen an private Unternehmen	0,00	1.000	1.000	1.000	1.000	1.000	
14.	- Abschreibungen	0,00	16.000	16.000	16.000	16.000	16.000	53
	53400000 Abschreibungen auf bebaute Grundstücke und grundstücksgleiche Rechte	0,00	9.500	9.500	9.500	9.500	9.500	
	53500000 Abschreibungen auf das Infrastrukturvermögen	0,00	6.100	6.100	6.100	6.100	6.100	
	53800000 Abschreibungen auf Maschinen und technische Anlagen, Fahrzeuge, Betriebs- und Geschäftsausstattung, Pflanzen, Tiere	0,00	400	400	400	400	400	
15.	- Zuwendungen, Umlagen und sonstige Transferaufwendungen	196.038,93	221.100	213.000	214.200	215.200	216.200	54
	54143000 Zuweisungen und Zuschüsse für laufende Zwecke an Gemeinden und Gemeindeverbände	34.233,75	38.000	44.000	45.000	46.000	47.000	
	54159000 Zuweisungen und Zuschüsse für laufende Zwecke an den sonstigen privaten Bereich	8.063,03	1.100	1.100	1.200	1.200	1.200	
	54310000 Gewerbesteuerumlage	3.335,31	1.400	3.500	3.600	3.600	3.600	
	54421000 Allgemeine Umlagen an Landkreise	100.426,14	114.300	101.300	101.300	101.300	101.300	
	54422000 Allgemeine Umlagen an Amt oder geschäftsführende Gemeinde	49.980,70	66.300	63.100	63.100	63.100	63.100	
16.	- Aufwendungen der sozialen Sicherung	0,00	0	0	0	0	0	55
17.	- Zinsaufwendungen und sonstige Finanzaufwendungen	1.284,62	1.400	5.200	5.200	5.200	5.200	57
	57511000 Zinsaufwendungen und sonstige Finanzaufwendungen an inländische Banken (inländischer Geldmarkt)	220,40	200	3.900	3.900	3.900	3.900	
	57512000 Zinsaufwendungen und sonstige Finanzaufwendungen an inländische Sparkassen (inländischer Geldmarkt)	1.064,22	1.200	1.300	1.300	1.300	1.300	
18.	- Sonstige Aufwendungen	1.908,25	8.100	13.100	13.100	13.100	13.300	56
	56120000 Aufwendungen für Aus- und Fortbildung, Umschulung	306,00	0	500	500	500	500	
	56130000 Aufwendungen für übernommene Reisekosten für Dienstreisen und Dienstgänge	0,00	0	200	200	200	200	
	56140000 Aufwendungen für allgemeine Betreuung der Bediensteten	0,00	0	200	200	200	200	

Nr.	Ertrags- und Aufwandsarten (gemäß § 2 Absatz 1 GemHVO-Doppik)	Ergebnisse des Haushaltsvorjahres	Ansätze des Haushaltsvorjahres einschl. Nachträge	Ansatz des ersten Haushaltsjahres	Ansatz des zweiten Haushaltsjahres	Planungsdaten des ersten Haushaltsfolgejahres	Planungsdaten des zweiten Haushaltsfolgejahres	Erläuterung  Kontonummer
		2024	2025	2026	2027	2028	2029	
		in €	in €	in €	in €	in €	in €	
		1	2	3	4	5	6	
	56150000 Aufwendungen für Dienst- und Schutzkleidung, persönliche Ausrüstungsgegenstände	36,99	0	500	500	500	500	
	56250000 Sachverständigen-, Gerichts- und ähnliche Aufwendungen	0,00	4.000	3.000	3.000	3.000	3.000	
	56290000 Sonstige Aufwendungen für die Inanspruchnahme von Rechten und Diensten	535,50	0	3.400	3.400	3.400	3.400	
	56390000 Sonstige Geschäftsaufwendungen	70,25	100	100	0	0	200	
	56411000 Gebäudeversicherungen	2.611,11	3.000	4.100	4.200	4.200	4.200	
	56413000 Haftpflichtversicherungen	359,84	400	500	500	500	500	
	56414000 Unfallversicherungen	193,20	300	300	300	300	300	
	56930000 Repräsentationen	0,00	300	300	300	300	300	
	56985040 Periodenfremde Aufwendungen für Beiträge zur gesetzlichen Sozialversicherung	-2.204,64	0	0	0	0	0	
19.	= Summe der Aufwendungen (Summe der Nummern 11 bis 18)	321.995,01	414.100	527.000	479.000	456.300	459.900	
20.	= Jahresergebnis (Jahresüberschuss/Jahresfehlbetrag) vor Veränderung der Rücklagen (Saldo der Nummern 10 und 19)	10.894,31	-48.400	-192.000	-137.600	-114.900	-113.000	
21.	- Einstellung in die Kapitalrücklage	0,00	0	0	0	0	0	592
22.	+ Entnahme aus der Kapitalrücklage	0,00	13.500	13.400	13.400	54.600	13.700	492
	49210000 Entnahme aus der allgemeinen Kapitalrücklage	0,00	0	0	0	40.900	0	
	49220000 Entnahme aus der zweckgebundenen Kapitalrücklage aus investiv gebundenen Zuweisungen	0,00	13.500	13.400	13.400	13.700	13.700	
23.	- Einstellung in die Rücklage für Belastungen aus dem kommunalen Finanzausgleich	0,00	0	0	0	0	0	593
24.	+ Entnahme aus der Rücklage für Belastungen aus dem kommunalen Finanzausgleich	0,00	0	0	0	0	0	493
25.	= Jahresergebnis (Jahresüberschuss/Jahresfehlbetrag, Nummer 20 zuzüglich Nummern 22 und 24 abzüglich Nummern 21 und 23)	10.894,31	-34.900	-178.600	-124.200	-60.300	-99.300	
nachrichtlich								
26.	Ergebnisvortrag aus dem Haushaltsvorjahr	399.335,90	410.230	375.330	196.730	72.530	12.230	
27.	Ergebnis (Überschuss/Fehlbetrag) zum 31. Dezember des Haushaltsjahres (Summe der Nummern 25 und 26)	410.230,21	375.330	196.730	72.530	12.230	-87.069	

Nr.		Einzahlungs- und Auszahlungsarten (gemäß § 3 Absatz 1 Satz 1 GemHVO-Doppik)	Ergebnisse des Haushaltsvorjahres	Ansätze des Haushaltsvorjahres einschl. Nachträge	Ansatz des ersten Haushaltsjahres	Ansatz des zweiten Haushaltsjahres	Planungsdaten des ersten Haushaltsfolgejahres	Planungsdaten des zweiten Haushaltsfolgejahres	Erläuterung
			2024	2025	2026	2027	2028	2029	Konto-nummer
			in €	in €	in €	in €	in €	in €	
			1	2	3	4	5	6	
1.	+	Steuern und ähnliche Abgaben	158.524,09	167.800	163.800	166.900	166.900	169.700	60
		60110000 Grundsteuer A	12.973,73	12.500	12.500	13.000	13.000	13.700	
		60120000 Grundsteuer B	22.484,36	20.500	20.500	21.000	21.000	23.000	
		60130000 Gewerbesteuer	36.211,23	42.800	38.000	40.000	40.000	40.000	
		60210000 Gemeindeanteil an der Einkommensteuer	77.576,33	82.100	83.100	83.100	83.100	83.100	
		60220000 Gemeindeanteil an der Umsatzsteuer	7.972,77	8.500	8.300	8.300	8.300	8.300	
		60320000 Hundesteuer	1.305,67	1.400	1.400	1.500	1.500	1.600	
2.	+	Zuwendungen, allgemeine Umlagen und sonstige Transfereinzahlungen	84.186,75	113.500	84.100	84.100	84.100	84.100	61
		61110000 Schlüsselzuweisungen vom Land	84.186,75	113.500	84.100	84.100	84.100	84.100	
3.	+	Einzahlungen der sozialen Sicherung	0,00	0	0	0	0	0	62
4.	+	Öffentlich-rechtliche Leistungsentgelte	22.380,13	23.100	23.000	25.300	25.300	28.000	63
		63200000 Benutzungsgebühren, Beiträge und ähnliche Entgelte, Kostenerstattungen	22.260,13	23.000	23.000	25.300	25.300	28.000	
		63225000 Entgelte für die Sondernutzung von Straßen	120,00	100	0	0	0	0	
5.	+	Privatrechtliche Leistungsentgelte	46.030,27	47.900	50.700	51.700	51.700	51.700	641,648
		64110000 Mieten und Pachten, Erbbauzinsen	12.420,27	11.700	11.700	11.700	11.700	11.700	
		64110001 Mieten und Pacht 1	18.256,70	19.200	20.500	21.000	21.000	21.000	
		64110002 Mieten und Pacht 2	15.353,30	17.000	18.500	19.000	19.000	19.000	
6.	+	Kostenerstattungen und Kostenumlagen	3.861,66	0	0	0	0	0	642,647, 648
		64259000 Kostenerstattungen und Kostenumlagen vom sonstigen privaten Bereich	3.861,66	0	0	0	0	0	
7.	+	Zinseinzahlungen und sonstige Finanzeinzahlungen	12.687,10	7.100	7.100	7.100	7.100	7.100	67
		67143000 Zinseinzahlungen für Kredite von Gemeinden und Gemeindeverbänden	4,52	0	0	0	0	0	
		67600000 Finanzeinzahlungen aus Sondervermögen mit Sonderrechnung, Zweckverbänden, Anstalten des öffentlichen Rechts und rechtsfähigen kommunalen Stiftungen	8.899,13	7.000	7.000	7.000	7.000	7.000	
		67900000 Sonstige Zinsen und ähnliche Finanzeinzahlungen	3.783,45	100	100	100	100	100	
8.	+	Sonstige laufende Einzahlungen	5.386,29	4.000	4.000	4.000	4.000	4.000	651,66
		66250000 Konzessionsabgaben	5.386,29	4.000	4.000	4.000	4.000	4.000	
9.	=	<b>Summe der laufenden Einzahlungen (Summe der Nummern 1 bis 8)</b>	<b>333.056,29</b>	<b>363.400</b>	<b>332.700</b>	<b>339.100</b>	<b>339.100</b>	<b>344.600</b>	
10.	-	Personal auszahlungen	9.974,28	17.100	35.500	37.100	37.700	38.000	70
		70100000 Auszahlungen für ehrenamtlich Tätige	9.787,72	10.700	11.500	11.600	11.600	11.700	
		70220000 Dienstbezüge und dergleichen für Arbeitnehmer	0,00	0	16.600	17.700	18.000	18.000	
		70290000 Dienstbezüge und dergleichen für Sonstige	1.793,73	3.600	2.000	2.000	2.000	2.000	
		70320000 Beiträge zu Versorgungskassen für Arbeitnehmer	66,57	200	800	900	900	1.000	
		70420000 Beiträge zur gesetzlichen Sozialversicherung für Arbeitnehmer	0,00	0	3.900	4.200	4.500	4.500	
		70430000 Beiträge zur gesetzlichen Sozialversicherung für ehrenamtlich Tätige	-2.204,64	1.400	0	0	0	0	
		70490000 Beiträge zur gesetzlichen Sozialversicherung für Sonstige	495,77	1.100	600	600	600	700	
		70900000 Pauschalierte Lohnsteuer (auch Zahlungen über Knappschaft)	35,13	100	100	100	100	100	
11.	-	Versorgungsauszahlungen	0,00	0	0	0	0	0	71
12.	-	Auszahlungen für Sach- und Dienstleistungen	109.320,88	150.400	244.200	193.400	169.100	171.200	72
		72200000 Auszahlungen für Energie / Wasser / Abwasser / Abfall	32.165,39	32.100	36.600	38.600	38.600	38.600	

Nr.	Einzahlungs- und Auszahlungsarten (gemäß § 3 Absatz 1 Satz 1 GemHVO-Doppik)	Ergebnisse des Haushaltsvorjahres	Ansätze des Haushaltsvorjahres einschl. Nachträge	Ansatz des ersten Haushaltsjahres	Ansatz des zweiten Haushaltsjahres	Planungsdaten des ersten Haushaltsfolgejahres	Planungsdaten des zweiten Haushaltsfolgejahres	Erläuterung
		2024	2025	2026	2027	2028	2029	Kontonummer
		in €	in €	in €	in €	in €	in €	
		1	2	3	4	5	6	
	72310000 Unterhaltung der Grundstücke, Außenanlagen, Gebäude und Gebäudeeinrichtungen	6.399,22	33.000	86.100	53.100	33.100	32.600	
	72320000 Bewirtschaftung der Grundstücke, Außenanlagen, Gebäude und Gebäudeeinrichtungen	4.221,39	4.800	5.500	6.500	6.500	6.500	
	72330000 Unterhaltung des Infrastrukturvermögens	7.617,70	21.800	48.200	27.300	27.300	27.300	
	72350000 Fahrzeugunterhaltung	163,95	500	700	700	600	600	
	72380000 Unterhaltung der geringwertigen Geräte, Ausrüstungs- und sonstige Gebrauchsgegenstände	1.176,33	1.200	5.500	5.500	1.300	1.300	
	72490000 Sonstige Auszahlungen für Sachleistungen und Verbrauchsmittel	104,05	400	400	500	500	500	
	72543000 Kostenerstattungen an Gemeinden und Gemeindeverbände	31.815,11	29.600	34.200	34.200	34.200	34.200	
	72544000 Kostenerstattungen an Zweckverbände	25.657,74	26.000	26.000	26.000	26.000	28.600	
	72551000 Kostenerstattungen an private Unternehmen	0,00	1.000	1.000	1.000	1.000	1.000	
13.	- Zuwendungen, Umlagen und sonstige Transferauszahlungen	195.067,23	221.100	213.000	214.200	215.200	216.200	74
	74143000 Zuweisungen und Zuschüsse für laufende Zwecke an Gemeinden und Gemeindeverbände	35.233,75	38.000	44.000	45.000	46.000	47.000	
	74159000 Zuweisungen und Zuschüsse für laufende Zwecke an den sonstigen privaten Bereich	8.063,03	1.100	1.100	1.200	1.200	1.200	
	74310000 Gewerbesteuerumlage	1.363,61	1.400	3.500	3.600	3.600	3.600	
	74421000 Allgemeine Umlagen an Landkreise	100.426,14	114.300	101.300	101.300	101.300	101.300	
	74422000 Allgemeine Umlagen an Amt oder geschäftsführende Gemeinde	49.980,70	66.300	63.100	63.100	63.100	63.100	
14.	- Auszahlungen der sozialen Sicherung	0,00	0	0	0	0	0	75
15.	- Zinsauszahlungen und sonstige Finanzauszahlungen	1.662,94	1.400	5.200	5.200	5.200	5.200	77
	77511000 Zinsauszahlungen und sonstige Finanzauszahlungen an inländische Banken (inländischer Geldmarkt)	220,40	200	3.900	3.900	3.900	3.900	
	77512000 Zinsauszahlungen und sonstige Finanzauszahlungen an inländische Sparkassen (inländischer Geldmarkt)	1.442,54	1.200	1.300	1.300	1.300	1.300	
16.	- Sonstige laufende Auszahlungen	4.112,89	8.100	13.100	13.100	13.100	13.300	76
	76120000 Auszahlungen für Aus- und Fortbildung, Umschulung	306,00	0	500	500	500	500	
	76130000 Auszahlungen für übernommene Reisekosten für Dienstreisen und Dienstgänge	0,00	0	200	200	200	200	
	76140000 Auszahlungen für allgemeine Betreuung der Bediensteten	0,00	0	200	200	200	200	
	76150000 Auszahlungen für Dienst- und Schutzkleidung, persönliche Ausrüstungsgegenstände	36,99	0	500	500	500	500	
	76250000 Sachverständigen-, Gerichts- und ähnliche Auszahlungen	0,00	4.000	3.000	3.000	3.000	3.000	
	76290000 Sonstige Auszahlungen für die Inanspruchnahme von Rechten und Diensten	535,50	0	3.400	3.400	3.400	3.400	
	76390000 Sonstige Geschäftsauszahlungen	70,25	100	100	0	0	200	
	76411000 Gebäudeversicherungen	2.611,11	3.000	4.100	4.200	4.200	4.200	
	76413000 Haftpflichtversicherungen	359,84	400	500	500	500	500	
	76414000 Unfallversicherungen	193,20	300	300	300	300	300	
	76930000 Repräsentationen	0,00	300	300	300	300	300	
17.	= Summe der laufenden Auszahlungen (Summe der Nummern 10 bis 16)	320.138,22	398.100	511.000	463.000	440.300	443.900	
18.	= Jahresbezogener Saldo der laufenden Ein- und Auszahlungen vor planmäßiger Tilgung (Saldo der	12.918,07	-34.700	-178.300	-123.900	-101.200	-99.300	

Nummern 9 und 17)									
19.	+	Einzahlungen aus Investitionszuwendungen	35.465,48	11.100	286.000	11.000	11.000	11.000	681,683
		<i>68142000 Investitionszuwendungen vom Land</i>	10.465,48	11.100	11.000	11.000	11.000	11.000	
		<i>68170000 Anzahlungen auf Sonderposten zum Anlagevermögen</i>	25.000,00	0	275.000	0	0	0	
20.	+	Einzahlungen aus Beiträgen und ähnlichen Entgelten	5.364,32	5.300	5.300	5.300	5.300	5.300	682,683
		<i>68260000 Anzahlungen für Beiträge</i>	5.364,32	5.300	5.300	5.300	5.300	5.300	
21.	+	Einzahlungen aus Anlagevermögen	0,00	0	0	0	0	0	684-686
22.	+	Einzahlungen aus sonstigen Ausleihungen und Kreditgewährungen	0,00	0	0	0	0	0	687
23.	+	Sonstige Investitionseinzahlungen	0,00	0	0	0	0	0	688,689
24.	=	<b>Summe der Einzahlungen aus Investitionstätigkeit (Summe der Nummern 19 bis 23)</b>	<b>40.829,80</b>	<b>16.400</b>	<b>291.300</b>	<b>16.300</b>	<b>16.300</b>	<b>16.300</b>	
25.	-	Auszahlungen für Anlagevermögen	13.018,10	0	558.500	0	0	0	781,784-786
		<i>78570820 Auszahlungen für Betriebs- und Geschäftsausstattung</i>	0,00	0	1.000	0	0	0	
		<i>78590960 Auszahlungen für Anlagen im Bau</i>	13.018,10	0	557.500	0	0	0	
26.	-	Auszahlungen für sonstige Ausleihungen und Kreditgewährungen	0,00	0	0	0	0	0	787
27.	-	Sonstige Investitionsauszahlungen	0,00	0	0	0	0	0	788,789
28.	=	<b>Summe der Auszahlungen aus Investitionstätigkeit (Summe der Nummern 25 bis 27)</b>	<b>13.018,10</b>	<b>0</b>	<b>558.500</b>	<b>0</b>	<b>0</b>	<b>0</b>	
29.	=	<b>Saldo aus den Ein- und Auszahlungen aus Investitionstätigkeit (Saldo der Nummern 24 und 28)</b>	<b>27.811,70</b>	<b>16.400</b>	<b>-267.200</b>	<b>16.300</b>	<b>16.300</b>	<b>16.300</b>	
30.	=	<b>Finanzmittelüberschuss/Finanzmittelfehlbetrag (Summe der Nummern 18 und 29)</b>	<b>40.729,77</b>	<b>-18.300</b>	<b>-445.500</b>	<b>-107.600</b>	<b>-84.900</b>	<b>-83.000</b>	
31.	+	Einzahlungen aus der Aufnahme von Krediten für Investitionen und Investitionsförderungsmaßnahmen	0,00	0	133.800	0	0	0	691 + 692
		<i>69253000 Aufnahme von Krediten für Investitionen vom inländischen Geldmarkt / Laufzeit mehr als 5 Jahre</i>	0,00	0	133.800	0	0	0	
32.	-	Auszahlungen für planmäßige Tilgung von Krediten für Investitionen und Investitionsförderungsmaßnahmen	29.600,00	29.600	30.600	30.600	46.300	16.700	791 + 792
		<i>79253000 Tilgung von Krediten für Investitionen vom inländischen Geldmarkt / Laufzeit mehr als 5 Jahre</i>	29.600,00	29.600	30.600	30.600	46.300	16.700	
33.	-	Sonstige Auszahlungen zur Tilgung von Krediten für Investitionen und Investitionsförderungsmaßnahmen	0,00	0	0	0	0	0	791 + 792
34.	=	<b>Saldo der Ein- und Auszahlungen aus Krediten für Investitionen und Investitionsförderungsmaßnahmen (Nummer 31 abzüglich Nummern 32 und 33)</b>	<b>-29.600,00</b>	<b>-29.600</b>	<b>103.200</b>	<b>-30.600</b>	<b>-46.300</b>	<b>-16.700</b>	
35.	=	<b>Saldo der durchlaufenden Gelder und ungeklärten Zahlungsvorgänge</b>	<b>-1.354,02</b>	<b>0</b>	<b>0</b>	<b>0</b>	<b>0</b>	<b>0</b>	<b>699 / 799</b>
36.	=	<b>Veränderung der Forderungen und Verbindlichkeiten aus Krediten zur Sicherung der Zahlungsfähigkeit gegenüber dem Amt (Summe der Nummern 30, 34 und 35)</b>	<b>9.775,75</b>	<b>-47.900</b>	<b>-342.300</b>	<b>-138.200</b>	<b>-131.200</b>	<b>-99.700</b>	
37.		<b>Jahresbezogener Saldo der laufenden Ein- und Auszahlungen (Saldo der Nummern 18 und 32)</b>	<b>-16.681,93</b>	<b>-64.300</b>	<b>-208.900</b>	<b>-154.500</b>	<b>-147.500</b>	<b>-116.000</b>	
nachrichtlich:									
38.		Saldo der laufenden Ein- und Auszahlungen zum 31. Dezember des Vorjahres	238.784,09	222.102	157.802	-51.097	-205.597	-353.097	
39.		Saldo der laufenden Ein- und Auszahlungen zum 31. Dezember des Haushaltsjahres (Summe der Nummern 37 und 38)	222.102,16	157.802	-51.097	-205.597	-353.097	-469.097	
darunter:									
		Zuführung zum investiven Bereich aus einem positiven Saldo der laufenden Ein- und Auszahlungen zum 31. Dezember des Haushaltsvorjahres (Einzahlung in Nummer 23 (Sonstige Investitionseinzahlungen) und Auszahlung in Nummer 16 (Sonstige laufende Auszahlungen) enthalten)	0,00	0	0	0	0	0	

Nr.	Einzahlungs- und Auszahlungsarten (gemäß § 3 Absatz 1 Satz 1 GemHVO-Doppik)	Ergebnisse des Haushaltsvorvorjahres	Ansätze des Haushaltsvorjahres einschl. Nachträge	Ansatz des ersten Haushaltsjahres	Ansatz des zweiten Haushaltsjahres	Planungsdaten des ersten Haushaltsfolgejahres	Planungsdaten des zweiten Haushaltsfolgejahres	Erläuterung
		2024	2025	2026	2027	2028	2029	Konto- nummer
		in €	in €	in €	in €	in €	in €	
		1	2	3	4	5	6	
	Zuführung zur Deckung eines negativen Saldos der laufenden Ein- und Auszahlungen zum 31. Dezember des Haushaltsjahres aus dem investiven Bereich (Einzahlung in Nummer 8 (Sonstige laufende Einzahlungen) und Auszahlung in Nummer 27 (Sonstige Investitionsauszahlungen) enthalten)	0,00	0	0	0	0	0	
	Zuführung gemäß § 12 Nummer 6 GemHVO-Doppik an den laufenden Bereich (Einzahlung in Nummer 8 (Sonstige laufende Einzahlungen) und Auszahlung in Nummer 27 (Sonstige Investitionsauszahlungen) enthalten)	0,00	0	0	0	0	0	

Zusammensetzung und Entwicklung des Saldos der liquiden Mittel und der Kredite zur Sicherung der Zahlungsfähigkeit im Finanzplanungszeitraum							
Nr.		Ergebnisse des Haushalts- vorjahres	Plan 2025	Ansatz des Haushalts- jahres	Planungsdaten des Haushalts- folgejahres	Planungsdaten des zweiten Haushalts- folgejahres	Planungsdaten des dritten Haushalts- folgejahres
in €							
		2024	2025	2026	2027	2028	2029
1 <sup>1</sup>	Liquide Mittel zum 31.12. des Haushaltsvorjahres (§ 47 Absatz 4 Nummer 2.4 GemHVO-Doppik)	329.579,12	339.354,87	291.287	0	0	0
2 <sup>2</sup>	- Kredite zur Sicherung der Zahlungsfähigkeit zum 31.12. des Haushaltsvorjahres		0,00	0	-51.013	-189.213	-320.413
3	<b>= Saldo der liquiden Mittel und der Kredite zur Sicherung der Zahlungsfähigkeit zum 31.12. des Haushaltsvorjahres</b>	329.579,12	339.354,87	291.287	-51.013	-189.213	-320.413
4	Saldo der laufenden Ein- und Auszahlungen zum 31.12. des Haushaltsvorjahres	238.784,09	222.102,16	157.802	-51.098	-205.598	-353.098
5	+ Korrektur des Vortrages						
6	+ jahresbezogener Saldo der laufenden Ein- und Auszahlungen (§ 3 Absatz 1 Nummer 37 GemHVO-Doppik)	-16.681,93	-64.300,00	-208.900	-154.500	-147.500	-116.000
7	+ Saldo laufende Ein- und Auszahlungen zum 31.12. des Haushaltsjahres	222.102,16	157.802,16	-51.098	-205.598	-353.098	-469.098
8	Saldo der Ein- und Auszahlungen aus Investitionstätigkeit zum 31.12. des Haushaltsvorjahres	89.273,24	117.084,94	133.485	85	16.385	32.685
9	+ Korrektur des Vortrages			0	0	0	0
10	+ Saldo der Ein- und Auszahlungen aus Investitionstätigkeit (§ 3 Absatz 1 Satz 1 Nummer 39 GemHVO-Doppik)	27.811,70	16.400,00	-267.200	16.300	16.300	16.300
11	+ Saldo der Ein- und Auszahlungen aus Krediten für Investitionen und Investitionsförderungsmaßnahmen (ohne planmäßige Tilgung)			133.800			
12	+ Saldo der Ein- und Auszahlungen aus Investitionstätigkeit zum 31.12. des Haushaltsjahres	117.084,94	133.484,94	85	16.385	32.685	48.985
13	Saldo der durchlaufenden Geldern und ungeklärten Zahlungsvorgängen zum 31.12.	1.521,79	167,77	0	0	0	0
14	+ Korrektur des Vortrages						
15	+ Saldo der durchlaufenden Geldern und ungeklärten Zahlungsvorgängen (§ 3 Absatz 1 Satz 1 Nummer 45 GemHVO-Doppik)	-1.354,02	0,00	0	0	0	0
16	+ Saldo der durchlaufenden Geldern und ungeklärten Zahlungsvorgängen zum 31.12. des Haushaltsjahres (§ 3 Absatz 1 Satz 1 Nummer 55 GemHVO-Doppik)	167,77	0,00	0	0	0	0
17	<b>= Saldo der liquiden Mittel und der Kredite zur Sicherung der Zahlungsfähigkeit zum 31.12. des Haushaltsjahres</b>	339.354,87	291.287,10	-51.013	-189.213	-320.413	-420.113

<sup>1</sup> Ämter weisen neben den liquiden Mitteln auch die Forderungen gemäß § 47 Absatz 4 Nummer 2.2.6.1 GemHVO-Doppik aus. Amtsangehörige Gemeinden weisen die Forderungen gemäß § 47 Absatz 4 Nummer 2.2.6.1 GemHVO-Doppik aus.

<sup>2</sup> Neben den Verbindlichkeiten gemäß § 47 Absatz 5 Nummer 4.2.2 GemHVO-Doppik sind auch die Verbindlichkeiten gemäß § 47 Absatz 5 Nummer 4.3 und 4.7 bis 4.10 GemHVO-Doppik auszuweisen, soweit diese Verbindlichkeiten aus Kreditaufnahmen zur Sicherung der Zahlungsfähigkeit enthalten. Der auszuweisende Betrag für das Haushaltsjahr (Spalte 3) entspricht dem Betrag in Muster 4a zu § 1 Nummer 3 GemHVO-Doppik, Spalte 1, Zeile 14.2.

Zeile 37 FH Kassenkredit

Investionskredit

# Investitionsübersicht 2026 / 2027

Seite : 1

Datum: 10.11.2025

Uhrzeit: 10:38:52

Gemeinde: 48 Gemeinde Lindenberg

Hauptproduktbereich 1 Zentrale Verwaltung  
 Produktbereich 11 Innere Verwaltung  
 Produktgruppe 114 Zentrale Dienste  
 Produkt 11401 Zentrale Grundstücks- und Gebäudeverwaltung  
 Ohne Projektzuordnung

Nr.	Einzahlungs- und Auszahlungsarten (gemäß § 4 Absatz 6 GemHVO-Doppik)		Ergebnisse	Ansätze des	Ansatz des	Ansatz des	Planungs-	Planungs-	Planungsdaten	Gesamtein-/ -aus- zahlungen
			bis einschließlich	Haushalts-	ersten	zweiten	daten des	daten des	der weiteren	
			des	vorjahres	Haushalts-	Haushalts-	ersten	zweiten	Haushaltsjahre	
			Haushalts-	Nachträge	Haushalts-	Haushalts-	Haushalts-	Haushalts-	bis zum Abschluss	
		2024	2025	2026	2027	2028	2029	7	8	
		1	2	3	4	5	6	7	8	
		in €	in €	in €	in €	in €	in €	in €	in €	
19	+	Einzahlungen aus Investitionszuwendungen	0,00	0	0	0	0	0	0	0
20	+	Einzahlungen aus Beiträgen und ähnlichen Entgelten	0,00	0	0	0	0	0	0	0
21	+	Einzahlungen aus Anlagevermögen	4.591,91	0	0	0	0	0	0	4.591
		<i>68511000 Einzahlungen aus der Veräußerung unbebauter Grundstücke und grundstücksgleicher Rechte</i>	3.406,89	0	0	0	0	0	0	3.406
		<i>68520310 Einzahlungen für Wohnbauten</i>	1.185,02	0	0	0	0	0	0	1.185
22	+	Einzahlungen aus sonstigen Ausleihungen und Kreditgewährungen	0,00	0	0	0	0	0	0	0
23	+	Sonstige Investitionseinzahlungen	0,00	0	0	0	0	0	0	0
24	=	<b>Summe der Einzahlungen aus Investitionstätigkeit</b>	<b>4.591,91</b>	<b>0</b>	<b>0</b>	<b>0</b>	<b>0</b>	<b>0</b>	<b>0</b>	<b>4.591</b>
25	-	Auszahlungen für Anlagevermögen	0,00	0	0	0	0	0	0	0
26	-	Auszahlungen für sonstige Ausleihungen und Kreditgewährungen	0,00	0	0	0	0	0	0	0
27	-	Sonstige Investitionsauszahlungen	0,00	0	0	0	0	0	0	0
28	=	<b>Summe der Auszahlungen aus Investitionstätigkeit</b>	<b>0,00</b>	<b>0</b>	<b>0</b>	<b>0</b>	<b>0</b>	<b>0</b>	<b>0</b>	<b>0</b>
		darunter:								
		mit Verpflichtungsermächtigungen in Vorjahren bereits gebunden	-----	-----	0	0	0	0	0	-----
		neu veranschlagte Verpflichtungsermächtigungen	-----	-----	-----	0	0	0	0	-----
29	=	<b>Saldo aus den Ein- und Auszahlungen aus Investitionstätigkeit</b>	<b>4.591,91</b>	<b>0</b>	<b>0</b>	<b>0</b>	<b>0</b>	<b>0</b>	<b>0</b>	<b>4.591</b>

# Investitionsübersicht 2026 / 2027

Seite : 2

Datum: 10.11.2025

Uhrzeit: 10:38:52

Gemeinde: 48 Gemeinde Lindenberg

Hauptproduktbereich 1 Zentrale Verwaltung  
 Produktbereich 11 Innere Verwaltung  
 Produktgruppe 114 Zentrale Dienste  
 Produkt 11402 Kommunale Wohnungen  
 Ohne Projektzuordnung

Nr.	Einzahlungs- und Auszahlungsarten (gemäß § 4 Absatz 6 GemHVO-Doppik)		Ergebnisse	Ansätze des	Ansatz des	Ansatz des	Planungs-	Planungs-	Planungsdaten	Gesamtein-/ -aus- zahlungen
			bis einschließlich	Haushalts-	ersten	zweiten	daten des	daten des	der weiteren	
			des	vorjahres	Haushalts-	Haushalts-	ersten	zweiten	Haushaltsjahre	
			Haushalts-	einschl.	Haushalts-	Haushalts-	Haushalts-	Haushalts-	bis zum Abschluss	
		2024	2025	2026	2027	2028	2029		8	
		1	2	3	4	5	6	7		
		in €	in €	in €	in €	in €	in €	in €	in €	
19	+	Einzahlungen aus Investitionszuwendungen	0,00	0	0	0	0	0	0	0
20	+	Einzahlungen aus Beiträgen und ähnlichen Entgelten	0,00	0	0	0	0	0	0	0
21	+	Einzahlungen aus Anlagevermögen <i>68520310 Einzahlungen für Wohnbauten</i>	17.804,10 <i>17.804,10</i>	0 <i>0</i>	0 <i>0</i>	0 <i>0</i>	0 <i>0</i>	0 <i>0</i>	0 <i>0</i>	17.804 <i>17.804</i>
22	+	Einzahlungen aus sonstigen Ausleihungen und Kreditgewährungen	0,00	0	0	0	0	0	0	0
23	+	Sonstige Investitionseinzahlungen <i>68831000 Fertige Erzeugnisse</i>	116.958,51 <i>116.958,51</i>	0 <i>0</i>	0 <i>0</i>	0 <i>0</i>	0 <i>0</i>	0 <i>0</i>	0 <i>0</i>	116.958 <i>116.958</i>
24	=	<b>Summe der Einzahlungen aus Investitionstätigkeit</b>	<b>134.762,61</b>	<b>0</b>	<b>0</b>	<b>0</b>	<b>0</b>	<b>0</b>	<b>0</b>	<b>134.762</b>
25	-	Auszahlungen für Anlagevermögen	0,00	0	0	0	0	0	0	0
26	-	Auszahlungen für sonstige Ausleihungen und Kreditgewährungen	0,00	0	0	0	0	0	0	0
27	-	Sonstige Investitionsauszahlungen	0,00	0	0	0	0	0	0	0
28	=	<b>Summe der Auszahlungen aus Investitionstätigkeit</b>	<b>0,00</b>	<b>0</b>	<b>0</b>	<b>0</b>	<b>0</b>	<b>0</b>	<b>0</b>	<b>0</b>
		darunter:								
		mit Verpflichtungsermächtigungen in Vorjahren bereits gebunden	----	----	0	0	0	0	0	----
		neu veranschlagte Verpflichtungsermächtigungen	----	----	----	0	0	0	0	----
29	=	<b>Saldo aus den Ein- und Auszahlungen aus Investitionstätigkeit</b>	<b>134.762,61</b>	<b>0</b>	<b>0</b>	<b>0</b>	<b>0</b>	<b>0</b>	<b>0</b>	<b>134.762</b>

Gemeinde: 48 Gemeinde Lindenberg

Hauptproduktbereich 1 Zentrale Verwaltung  
 Produktbereich 12 Sicherheit und Ordnung  
 Produktgruppe 126 Brandschutz  
 Produkt 12600 Gemeindefeuerwehr  
 Ohne Projektzuordnung

Nr.	Einzahlungs- und Auszahlungsarten (gemäß § 4 Absatz 6 GemHVO-Doppik)		Ergebnisse	Ansätze des	Ansatz des	Ansatz des	Planungs-	Planungs-	Planungsdaten	Gesamtein-/ -aus- zahlungen
			bis einschließlich	Haushalts-	ersten	zweiten	daten des	daten des	der weiteren	
			des	vorjahres	Haushalts-	Haushalts-	ersten	zweiten	Haushaltsjahre	
			Haushalts-	einschl.	jahres	jahres	Haushalts-	Haushalts-	bis zum Abschluss	
		2024	2025	2026	2027	2028	2029	der Maßnahme	8	
		1	2	3	4	5	6	7	8	
		in €	in €	in €	in €	in €	in €	in €	in €	
19	+	Einzahlungen aus Investitionszuwendungen	0,00	0	0	0	0	0	0	0
20	+	Einzahlungen aus Beiträgen und ähnlichen Entgelten	0,00	0	0	0	0	0	0	0
21	+	Einzahlungen aus Anlagevermögen	0,00	0	0	0	0	0	0	0
22	+	Einzahlungen aus sonstigen Ausleihungen und Kreditgewährungen	0,00	0	0	0	0	0	0	0
23	+	Sonstige Investitionseinzahlungen	0,00	0	0	0	0	0	0	0
24	=	<b>Summe der Einzahlungen aus Investitionstätigkeit</b>	<b>0,00</b>	<b>0</b>	<b>0</b>	<b>0</b>	<b>0</b>	<b>0</b>	<b>0</b>	<b>0</b>
25	-	Auszahlungen für Anlagevermögen	0,00	0	82.900	0	0	0	0	82.900
		<i>78590960 Auszahlungen für Anlagen im Bau</i>	<i>0,00</i>	<i>0</i>	<i>82.900</i>	<i>0</i>	<i>0</i>	<i>0</i>	<i>0</i>	<i>82.900</i>
26	-	Auszahlungen für sonstige Ausleihungen und Kreditgewährungen	0,00	0	0	0	0	0	0	0
27	-	Sonstige Investitionsauszahlungen	0,00	0	0	0	0	0	0	0
28	=	<b>Summe der Auszahlungen aus Investitionstätigkeit</b>	<b>0,00</b>	<b>0</b>	<b>82.900</b>	<b>0</b>	<b>0</b>	<b>0</b>	<b>0</b>	<b>82.900</b>
		darunter:								
		mit Verpflichtungsermächtigungen in Vorjahren bereits gebunden	-----	-----	0	0	0	0	0	-----
		neu veranschlagte Verpflichtungsermächtigungen	-----	-----	-----	0	0	0	0	-----
29	=	<b>Saldo aus den Ein- und Auszahlungen aus Investitionstätigkeit</b>	<b>0,00</b>	<b>0</b>	<b>-82.900</b>	<b>0</b>	<b>0</b>	<b>0</b>	<b>0</b>	<b>-82.900</b>

# Investitionsübersicht 2026 / 2027

Seite : 4  
 Datum: 10.11.2025  
 Uhrzeit: 10:38:52

Gemeinde: 48 Gemeinde Lindenberg

Hauptproduktbereich 1 Zentrale Verwaltung  
 Produktbereich 12 Sicherheit und Ordnung  
 Produktgruppe 126 Brandschutz  
 Produkt 12600 Gemeindefeuerwehr  
 Projekt F001 Neubau Löschwasserzisterne(bis 2021 Brunnen)

Nr.	Einzahlungs- und Auszahlungsarten (gemäß § 4 Absatz 6 GemHVO-Doppik)		Ergebnisse	Ansätze des	Ansatz des	Ansatz des	Planungs-	Planungs-	Planungsdaten	Gesamtein-/ -aus- zahlungen
			bis einschließlich	Haushalts-	ersten	zweiten	daten des	daten des	der weiteren	
			des	vorjahres	Haushalts-	Haushalts-	ersten	zweiten	Haushaltsjahre	
			Haushalts-	einschl.	jahres	jahres	Haushalts-	Haushalts-	bis zum Abschluss	
		vorjahres	Nachträge	2026	2027	2028	2029	der Maßnahme		
		2024	2025	2026	2027	2028	2029			
		1	2	3	4	5	6	7	8	
		in €	in €	in €	in €	in €	in €	in €	in €	
19	+	Einzahlungen aus Investitionszuwendungen <i>68170000 Anzahlungen auf Sonderposten zum Anlagevermögen</i>	15.000,00 <i>15.000,00</i>	0 <i>0</i>	0 <i>0</i>	0 <i>0</i>	0 <i>0</i>	0 <i>0</i>	0 <i>0</i>	15.000 <i>15.000</i>
20	+	Einzahlungen aus Beiträgen und ähnlichen Entgelten	0,00	0	0	0	0	0	0	0
21	+	Einzahlungen aus Anlagevermögen	0,00	0	0	0	0	0	0	0
22	+	Einzahlungen aus sonstigen Ausleihungen und Kreditgewährungen	0,00	0	0	0	0	0	0	0
23	+	Sonstige Investitionseinzahlungen	0,00	0	0	0	0	0	0	0
24	=	<b>Summe der Einzahlungen aus Investitionstätigkeit</b>	<b>15.000,00</b>	<b>0</b>	<b>0</b>	<b>0</b>	<b>0</b>	<b>0</b>	<b>0</b>	<b>15.000</b>
25	-	Auszahlungen für Anlagevermögen <i>78590960 Auszahlungen für Anlagen im Bau</i>	134.713,78 <i>134.713,78</i>	0 <i>0</i>	0 <i>0</i>	0 <i>0</i>	0 <i>0</i>	0 <i>0</i>	0 <i>0</i>	134.713 <i>134.713</i>
26	-	Auszahlungen für sonstige Ausleihungen und Kreditgewährungen	0,00	0	0	0	0	0	0	0
27	-	Sonstige Investitionsauszahlungen	0,00	0	0	0	0	0	0	0
28	=	<b>Summe der Auszahlungen aus Investitionstätigkeit</b>	<b>134.713,78</b>	<b>0</b>	<b>0</b>	<b>0</b>	<b>0</b>	<b>0</b>	<b>0</b>	<b>134.713</b>
		darunter:								
		mit Verpflichtungsermächtigungen in Vorjahren bereits gebunden	-----	-----	0	0	0	0	0	-----
		neu veranschlagte Verpflichtungsermächtigungen	-----	-----	-----	0	0	0	0	-----
29	=	<b>Saldo aus den Ein- und Auszahlungen aus Investitionstätigkeit</b>	<b>-119.713,78</b>	<b>0</b>	<b>0</b>	<b>0</b>	<b>0</b>	<b>0</b>	<b>0</b>	<b>-119.713</b>

# Investitionsübersicht 2026 / 2027

Seite : 5

Datum: 10.11.2025

Uhrzeit: 10:38:52

Gemeinde: 48 Gemeinde Lindenberg

Hauptproduktbereich	3	Soziales und Jugend
Produktbereich	36	Kinder-, Jugend- und Familienhilfe
Produktgruppe	366	Einrichtungen der Kinder- und Jugendarbeit
Produkt	36600	Einrichtung der Kinder- und Jugendarbeit, Spielplätze
Ohne Projektzuordnung		

Nr.	Einzahlungs- und Auszahlungsarten (gemäß § 4 Absatz 6 GemHVO-Doppik)	Ergebnisse	Ansätze des	Ansatz des	Ansatz des	Planungs-	Planungs-	Planungsdaten	Gesamtein-/ -aus- zahlungen
		bis einschließlich	Haushalts-	ersten	zweiten	daten des	daten des	der weiteren	
		des	vorjahres	Haushalts-	Haushalts-	ersten	zweiten	Haushaltsjahre	
		Haushalts-	einschl.	Haushalts-	Haushalts-	Haushalts-	Haushalts-	bis zum Abschluss	
		vorjahres	Nachträge	jahres	jahres	folgejahres	folgejahres	der Maßnahme	
		2024	2025	2026	2027	2028	2029		
		1	2	3	4	5	6	7	8
		in €	in €	in €	in €	in €	in €	in €	in €
19	+ Einzahlungen aus Investitionszuwendungen <i>68170000 Anzahlungen auf Sonderposten zum Anlagevermögen</i>	10.000,00  10.000,00	0  0	0  0	0  0	0  0	0  0	0  0	10.000  10.000
20	+ Einzahlungen aus Beiträgen und ähnlichen Entgelten	0,00	0	0	0	0	0	0	0
21	+ Einzahlungen aus Anlagevermögen	0,00	0	0	0	0	0	0	0
22	+ Einzahlungen aus sonstigen Ausleihungen und Kreditgewährungen	0,00	0	0	0	0	0	0	0
23	+ Sonstige Investitionseinzahlungen	0,00	0	0	0	0	0	0	0
24	= <b>Summe der Einzahlungen aus Investitionstätigkeit</b>	<b>10.000,00</b>	<b>0</b>	<b>0</b>	<b>0</b>	<b>0</b>	<b>0</b>	<b>0</b>	<b>10.000</b>
25	- Auszahlungen für Anlagevermögen <i>78590960 Auszahlungen für Anlagen im Bau</i>	13.018,10  13.018,10	0  0	0  0	0  0	0  0	0  0	0  0	13.018  13.018
26	- Auszahlungen für sonstige Ausleihungen und Kreditgewährungen	0,00	0	0	0	0	0	0	0
27	- Sonstige Investitionsauszahlungen	0,00	0	0	0	0	0	0	0
28	= <b>Summe der Auszahlungen aus Investitionstätigkeit</b>	<b>13.018,10</b>	<b>0</b>	<b>0</b>	<b>0</b>	<b>0</b>	<b>0</b>	<b>0</b>	<b>13.018</b>
	darunter:								
	mit Verpflichtungsermächtigungen in Vorjahren bereits gebunden	-----	-----	0	0	0	0	0	-----
	neu veranschlagte Verpflichtungsermächtigungen	-----	-----	-----	0	0	0	0	-----
29	= <b>Saldo aus den Ein- und Auszahlungen aus Investitionstätigkeit</b>	<b>-3.018,10</b>	<b>0</b>	<b>0</b>	<b>0</b>	<b>0</b>	<b>0</b>	<b>0</b>	<b>-3.018</b>

# Investitionsübersicht 2026 / 2027

Seite : 6  
 Datum: 10.11.2025  
 Uhrzeit: 10:38:52

Gemeinde: 48 Gemeinde Lindenberg

Hauptproduktbereich 5 Gestaltung Umwelt  
 Produktbereich 54 Verkehrsflächen und -anlagen, ÖPVN  
 Produktgruppe 541 Gemeindestraßen  
 Produkt 54100 Gemeindestraßen  
 Ohne Projektzuordnung

Nr.	Einzahlungs- und Auszahlungsarten (gemäß § 4 Absatz 6 GemHVO-Doppik)	Ergebnisse	Ansätze des	Ansatz des	Ansatz des	Planungs-	Planungs-	Planungsdaten	Gesamtein-/ -aus- zahlungen
		bis einschließlich	Haushalts-	ersten	zweiten	daten des	daten des	der weiteren	
		des	vorjahres	Haushalts-	Haushalts-	ersten	zweiten	Haushaltsjahre	
		Haushalts-	einschl.	Haushalts-	Haushalts-	Haushalts-	Haushalts-	bis zum Abschluss	
		2024	2025	2026	2027	2028	2029	der Maßnahme	
		1	2	3	4	5	6	7	8
		in €	in €	in €	in €	in €	in €	in €	in €
19	+ Einzahlungen aus Investitionszuwendungen	0,00	0	0	0	0	0	0	0
20	+ Einzahlungen aus Beiträgen und ähnlichen Entgelten <i>68260000 Anzahlungen für Beiträge</i>	21.533,59 21.533,59	5.300 5.300	5.300 5.300	5.300 5.300	5.300 5.300	5.300 5.300	0 0	48.033 48.033
21	+ Einzahlungen aus Anlagevermögen <i>68530480 Einzahlungen für Straßen, Wege, Plätze und Verkehrslenkungsanlagen</i>	168,30 168,30	0 0	0 0	0 0	0 0	0 0	0 0	168 168
22	+ Einzahlungen aus sonstigen Ausleihungen und Kreditgewährungen	0,00	0	0	0	0	0	0	0
23	+ Sonstige Investitionseinzahlungen	0,00	0	0	0	0	0	0	0
24	= <b>Summe der Einzahlungen aus Investitionstätigkeit</b>	<b>21.701,89</b>	<b>5.300</b>	<b>5.300</b>	<b>5.300</b>	<b>5.300</b>	<b>5.300</b>	<b>0</b>	<b>48.201</b>
25	- Auszahlungen für Anlagevermögen <i>78531000 Auszahlungen für den Erwerb von Grundstücken von Infrastrukturvermögen</i> <i>78531480 Auszahlungen für Grundstücke von Straßen, Wegen, Plätzen und Verkehrslenkungsanlagen</i> <i>78570827 Auszahlungen für Geringwertige Vermögensgegenstände</i>	21.557,37 18.734,40 2.238,44 584,53	0 0 0 0	0 0 0 0	0 0 0 0	0 0 0 0	0 0 0 0	0 0 0 0	21.557 18.734 2.238 584
26	- Auszahlungen für sonstige Ausleihungen und Kreditgewährungen	0,00	0	0	0	0	0	0	0
27	- Sonstige Investitionsauszahlungen	0,00	0	0	0	0	0	0	0
28	= <b>Summe der Auszahlungen aus Investitionstätigkeit</b>	<b>21.557,37</b>	<b>0</b>	<b>0</b>	<b>0</b>	<b>0</b>	<b>0</b>	<b>0</b>	<b>21.557</b>
	darunter:								
	mit Verpflichtungsermächtigungen in Vorjahren bereits gebunden	-----	-----	0	0	0	0	0	-----
	neu veranschlagte Verpflichtungsermächtigungen	-----	-----	-----	0	0	0	0	-----
29	= <b>Saldo aus den Ein- und Auszahlungen aus Investitionstätigkeit</b>	<b>144,52</b>	<b>5.300</b>	<b>5.300</b>	<b>5.300</b>	<b>5.300</b>	<b>5.300</b>	<b>0</b>	<b>26.644</b>

# Investitionsübersicht 2026 / 2027

Seite : 7

Datum: 10.11.2025

Uhrzeit: 10:38:52

Gemeinde: 48 Gemeinde Lindenberg

Hauptproduktbereich	5	Gestaltung Umwelt
Produktbereich	54	Verkehrsflächen und -anlagen, ÖPVN
Produktgruppe	541	Gemeindestraßen
Produkt	54100	Gemeindestraßen
Projekt	S170	Straßenbeleuchtung Lindenberg/Krusemarkshagen
Projekterläuterungen:		Ausbaumaßnahmen am Siedlungsweg

Nr.	Einzahlungs- und Auszahlungsarten (gemäß § 4 Absatz 6 GemHVO-Doppik)		Ergebnisse	Ansätze des	Ansatz des	Ansatz des	Planungs-	Planungs-	Planungsdaten	Gesamtein-/ -aus- zahlungen
			bis einschließlich	Haushalts-	ersten	zweiten	daten des	daten des	der weiteren	
			des	vorjahres	Haushalts-	Haushalts-	ersten	zweiten	Haushaltsjahre	
			Haushalts-	einschl.	Haushalts-	Haushalts-	Haushalts-	Haushalts-	bis zum Abschluss	
		vorjahres	Nachträge	jahres	jahres	folgejahres	folgejahres	der Maßnahme		
		2024	2025	2026	2027	2028	2029			
		1	2	3	4	5	6	7	8	
		in €	in €	in €	in €	in €	in €	in €	in €	
19	+	Einzahlungen aus Investitionszuwendungen	0,00	0	0	0	0	0	0	0
20	+	Einzahlungen aus Beiträgen und ähnlichen Entgelten <i>68250000 Beiträge und ähnliche Entgelte vom privaten Bereich</i>	3.819,84 3.819,84	0 0	0 0	0 0	0 0	0 0	0 0	3.819 3.819
21	+	Einzahlungen aus Anlagevermögen	0,00	0	0	0	0	0	0	0
22	+	Einzahlungen aus sonstigen Ausleihungen und Kreditgewährungen	0,00	0	0	0	0	0	0	0
23	+	Sonstige Investitionseinzahlungen	0,00	0	0	0	0	0	0	0
24	=	<b>Summe der Einzahlungen aus Investitionstätigkeit</b>	<b>3.819,84</b>	<b>0</b>	<b>0</b>	<b>0</b>	<b>0</b>	<b>0</b>	<b>0</b>	<b>3.819</b>
25	-	Auszahlungen für Anlagevermögen	0,00	0	0	0	0	0	0	0
26	-	Auszahlungen für sonstige Ausleihungen und Kreditgewährungen	0,00	0	0	0	0	0	0	0
27	-	Sonstige Investitionsauszahlungen	0,00	0	0	0	0	0	0	0
28	=	<b>Summe der Auszahlungen aus Investitionstätigkeit</b>	<b>0,00</b>	<b>0</b>	<b>0</b>	<b>0</b>	<b>0</b>	<b>0</b>	<b>0</b>	<b>0</b>
		darunter:								
		mit Verpflichtungsermächtigungen in Vorjahren bereits gebunden	----	----	0	0	0	0	0	----
		neu veranschlagte Verpflichtungsermächtigungen	----	----	----	0	0	0	0	----
29	=	<b>Saldo aus den Ein- und Auszahlungen aus Investitionstätigkeit</b>	<b>3.819,84</b>	<b>0</b>	<b>0</b>	<b>0</b>	<b>0</b>	<b>0</b>	<b>0</b>	<b>3.819</b>

# Investitionsübersicht 2026 / 2027

Seite : 8

Datum: 10.11.2025

Uhrzeit: 10:38:52

Gemeinde: 48 Gemeinde Lindenberg

Hauptproduktbereich	5	Gestaltung Umwelt
Produktbereich	54	Verkehrsflächen und -anlagen, ÖPVN
Produktgruppe	541	Gemeindestraßen
Produkt	54100	Gemeindestraßen
Projekt	S50	Dorfstraße Hasseldorf

Nr.	Einzahlungs- und Auszahlungsarten (gemäß § 4 Absatz 6 GemHVO-Doppik)		Ergebnisse	Ansätze des	Ansatz des	Ansatz des	Planungs-	Planungs-	Planungsdaten	Gesamtein-/ -aus- zahlungen
			bis einschließlich	Haushalts-	ersten	zweiten	daten des	daten des	der weiteren	
			des	vorjahres	Haushalts-	Haushalts-	ersten	zweiten	Haushaltsjahre	
			Haushalts-	Nachträge	jahres	jahres	Haushalts-	Haushalts-	bis zum Abschluss	
		2024	2025	2026	2027	2028	2029	der Maßnahme		
		1	2	3	4	5	6	7	8	
		in €	in €	in €	in €	in €	in €	in €	in €	
19	+	Einzahlungen aus Investitionszuwendungen	0,00	0	0	0	0	0	0	0
20	+	Einzahlungen aus Beiträgen und ähnlichen Entgelten	4.274,78	0	0	0	0	0	0	4.274
		<i>68250000 Beiträge und ähnliche Entgelte vom privaten Bereich</i>	<i>4.274,78</i>	<i>0</i>	<i>0</i>	<i>0</i>	<i>0</i>	<i>0</i>	<i>0</i>	<i>4.274</i>
21	+	Einzahlungen aus Anlagevermögen	0,00	0	0	0	0	0	0	0
22	+	Einzahlungen aus sonstigen Ausleihungen und Kreditgewährungen	0,00	0	0	0	0	0	0	0
23	+	Sonstige Investitionseinzahlungen	0,00	0	0	0	0	0	0	0
24	=	<b>Summe der Einzahlungen aus Investitionstätigkeit</b>	<b>4.274,78</b>	<b>0</b>	<b>0</b>	<b>0</b>	<b>0</b>	<b>0</b>	<b>0</b>	<b>4.274</b>
25	-	Auszahlungen für Anlagevermögen	0,00	0	0	0	0	0	0	0
26	-	Auszahlungen für sonstige Ausleihungen und Kreditgewährungen	0,00	0	0	0	0	0	0	0
27	-	Sonstige Investitionsauszahlungen	0,00	0	0	0	0	0	0	0
28	=	<b>Summe der Auszahlungen aus Investitionstätigkeit</b>	<b>0,00</b>	<b>0</b>	<b>0</b>	<b>0</b>	<b>0</b>	<b>0</b>	<b>0</b>	<b>0</b>
		darunter:								
		mit Verpflichtungsermächtigungen in Vorjahren bereits gebunden	----	----	0	0	0	0	0	----
		neu veranschlagte Verpflichtungsermächtigungen	----	----	----	0	0	0	0	----
29	=	<b>Saldo aus den Ein- und Auszahlungen aus Investitionstätigkeit</b>	<b>4.274,78</b>	<b>0</b>	<b>0</b>	<b>0</b>	<b>0</b>	<b>0</b>	<b>0</b>	<b>4.274</b>

# Investitionsübersicht 2026 / 2027

Seite : 9

Datum: 10.11.2025

Uhrzeit: 10:38:52

Gemeinde: 48 Gemeinde Lindenberg

Hauptproduktbereich 5 Gestaltung Umwelt  
 Produktbereich 54 Verkehrsflächen und -anlagen, ÖPVN  
 Produktgruppe 543 Landesstraßen  
 Produkt 54300 Landesstraßen  
 Ohne Projektzuordnung

Nr.	Einzahlungs- und Auszahlungsarten (gemäß § 4 Absatz 6 GemHVO-Doppik)	Ergebnisse	Ansätze des	Ansatz des	Ansatz des	Planungs-	Planungs-	Planungsdaten	Gesamtein-/ -aus- zahlungen
		bis einschließlich	Haushalts-	ersten	zweiten	daten des	daten des	der weiteren	
		des	vorjahres	Haushalts-	Haushalts-	ersten	zweiten	Haushaltsjahre	
		Haushalts-	einschl.	Haushalts-	Haushalts-	Haushalts-	Haushalts-	bis zum Abschluss	
		vorjahres	Nachträge	jahres	jahres	folgejahres	folgejahres	der Maßnahme	
		2024	2025	2026	2027	2028	2029		
		1	2	3	4	5	6	7	8
		in €	in €	in €	in €	in €	in €	in €	in €
19	+ Einzahlungen aus Investitionszuwendungen <i>68170000 Anzahlungen auf Sonderposten zum Anlagevermögen</i>	0,00  0,00	0  0	275.000  275.000	0  0	0  0	0  0	0  0	275.000  275.000
20	+ Einzahlungen aus Beiträgen und ähnlichen Entgelten	0,00	0	0	0	0	0	0	0
21	+ Einzahlungen aus Anlagevermögen	0,00	0	0	0	0	0	0	0
22	+ Einzahlungen aus sonstigen Ausleihungen und Kreditgewährungen	0,00	0	0	0	0	0	0	0
23	+ Sonstige Investitionseinzahlungen	0,00	0	0	0	0	0	0	0
24	= <b>Summe der Einzahlungen aus Investitionstätigkeit</b>	<b>0,00</b>	<b>0</b>	<b>275.000</b>	<b>0</b>	<b>0</b>	<b>0</b>	<b>0</b>	<b>275.000</b>
25	- Auszahlungen für Anlagevermögen <i>78531000 Auszahlungen für den Erwerb von Grundstücken von Infrastrukturvermögen 78590960 Auszahlungen für Anlagen im Bau</i>	16.415,54  11.193,34  5.222,20	0  0  0	474.600  0  474.600	0  0  0	0  0  0	0  0  0	0  0  0	491.015  11.193  479.822
26	- Auszahlungen für sonstige Ausleihungen und Kreditgewährungen	0,00	0	0	0	0	0	0	0
27	- Sonstige Investitionsauszahlungen	0,00	0	0	0	0	0	0	0
28	= <b>Summe der Auszahlungen aus Investitionstätigkeit</b>	<b>16.415,54</b>	<b>0</b>	<b>474.600</b>	<b>0</b>	<b>0</b>	<b>0</b>	<b>0</b>	<b>491.015</b>
	darunter:								
	mit Verpflichtungsermächtigungen in Vorjahren bereits gebunden	-----	-----	0	0	0	0	0	-----
	neu veranschlagte Verpflichtungsermächtigungen	-----	-----	-----	0	0	0	0	-----
29	= <b>Saldo aus den Ein- und Auszahlungen aus Investitionstätigkeit</b>	<b>-16.415,54</b>	<b>0</b>	<b>-199.600</b>	<b>0</b>	<b>0</b>	<b>0</b>	<b>0</b>	<b>-216.015</b>

# Investitionsübersicht 2026 / 2027

Seite : 10

Datum: 10.11.2025

Uhrzeit: 10:38:52

Gemeinde: 48 Gemeinde Lindenberg

Hauptproduktbereich 5 Gestaltung Umwelt  
 Produktbereich 55 Natur- und Landschaftspflege  
 Produktgruppe 555 Land- und Forstwirtschaft  
 Produkt 55500 Land- und Forstwirtschaft  
 Ohne Projektzuordnung

Nr.	Einzahlungs- und Auszahlungsarten (gemäß § 4 Absatz 6 GemHVO-Doppik)	Ergebnisse	Ansätze des	Ansatz des	Ansatz des	Planungs-	Planungs-	Planungsdaten	Gesamtein-/ -aus- zahlungen
		bis einschließlich	Haushalts-	ersten	zweiten	daten des	daten des	der weiteren	
		des	vorjahres	Haushalts-	Haushalts-	ersten	zweiten	Haushaltsjahre	
		Haushalts-	einschl.	Haushalts-	Haushalts-	Haushalts-	Haushalts-	bis zum Abschluss	
		2024	2025	2026	2027	2028	2029	der Maßnahme	
		1	2	3	4	5	6	7	8
		in €	in €	in €	in €	in €	in €	in €	in €
19	+ Einzahlungen aus Investitionszuwendungen	0,00	0	0	0	0	0	0	0
20	+ Einzahlungen aus Beiträgen und ähnlichen Entgelten	0,00	0	0	0	0	0	0	0
21	+ Einzahlungen aus Anlagevermögen <i>68510210 Einzahlungen für Wald, Forsten</i>	1,00 <i>1,00</i>	0 <i>0</i>	0 <i>0</i>	0 <i>0</i>	0 <i>0</i>	0 <i>0</i>	0 <i>0</i>	1 <i>1</i>
22	+ Einzahlungen aus sonstigen Ausleihungen und Kreditgewährungen	0,00	0	0	0	0	0	0	0
23	+ Sonstige Investitionseinzahlungen	0,00	0	0	0	0	0	0	0
24	= <b>Summe der Einzahlungen aus Investitionstätigkeit</b>	<b>1,00</b>	<b>0</b>	<b>0</b>	<b>0</b>	<b>0</b>	<b>0</b>	<b>0</b>	<b>1</b>
25	- Auszahlungen für Anlagevermögen	0,00	0	0	0	0	0	0	0
26	- Auszahlungen für sonstige Ausleihungen und Kreditgewährungen	0,00	0	0	0	0	0	0	0
27	- Sonstige Investitionsauszahlungen	0,00	0	0	0	0	0	0	0
28	= <b>Summe der Auszahlungen aus Investitionstätigkeit</b>	<b>0,00</b>	<b>0</b>	<b>0</b>	<b>0</b>	<b>0</b>	<b>0</b>	<b>0</b>	<b>0</b>
	darunter:								
	mit Verpflichtungsermächtigungen in Vorjahren bereits gebunden	----	----	0	0	0	0	0	----
	neu veranschlagte Verpflichtungsermächtigungen	----	----	----	0	0	0	0	----
29	= <b>Saldo aus den Ein- und Auszahlungen aus Investitionstätigkeit</b>	<b>1,00</b>	<b>0</b>	<b>0</b>	<b>0</b>	<b>0</b>	<b>0</b>	<b>0</b>	<b>1</b>

# Investitionsübersicht 2026 / 2027

Seite : 11

Datum: 10.11.2025

Uhrzeit: 10:38:52

Gemeinde: 48 Gemeinde Lindenberg

Hauptproduktbereich 5 Gestaltung Umwelt  
 Produktbereich 57 Wirtschaft und Tourismus  
 Produktgruppe 573 Allgemeine Einrichtungen und Unternehmen  
 Produkt 57300 Gemeindehaus Lindenstraße 10 inkl. Kita-Gebäude  
 Ohne Projektzuordnung

Nr.	Einzahlungs- und Auszahlungsarten (gemäß § 4 Absatz 6 GemHVO-Doppik)		Ergebnisse	Ansätze des	Ansatz des	Ansatz des	Planungs-	Planungs-	Planungsdaten	Gesamtein-/ -aus- zahlungen
			bis einschließlich	Haushalts-	ersten	zweiten	daten des	daten des	der weiteren	
			des	vorjahres	Haushalts-	Haushalts-	ersten	zweiten	Haushaltsjahre	
			Haushalts-	einschl.	Haushalts-	Haushalts-	Haushalts-	Haushalts-	bis zum Abschluss	
		vorjahres	Nachträge	jahres	jahres	folgejahres	folgejahres	der Maßnahme		
		2024	2025	2026	2027	2028	2029			
		1	2	3	4	5	6	7	8	
		in €	in €	in €	in €	in €	in €	in €	in €	
19	+	Einzahlungen aus Investitionszuwendungen	0,00	0	0	0	0	0	0	0
20	+	Einzahlungen aus Beiträgen und ähnlichen Entgelten	0,00	0	0	0	0	0	0	0
21	+	Einzahlungen aus Anlagevermögen	0,00	0	0	0	0	0	0	0
22	+	Einzahlungen aus sonstigen Ausleihungen und Kreditgewährungen	0,00	0	0	0	0	0	0	0
23	+	Sonstige Investitionseinzahlungen	0,00	0	0	0	0	0	0	0
24	=	<b>Summe der Einzahlungen aus Investitionstätigkeit</b>	<b>0,00</b>	<b>0</b>	<b>0</b>	<b>0</b>	<b>0</b>	<b>0</b>	<b>0</b>	<b>0</b>
25	-	Auszahlungen für Anlagevermögen	3.647,28	0	1.000	0	0	0	0	4.647
		78570820 Auszahlungen für Betriebs- und Geschäftsausstattung	3.380,24	0	1.000	0	0	0	0	4.380
		78570827 Auszahlungen für Geringwertige Vermögensgegenstände	267,04	0	0	0	0	0	0	267
26	-	Auszahlungen für sonstige Ausleihungen und Kreditgewährungen	0,00	0	0	0	0	0	0	0
27	-	Sonstige Investitionsauszahlungen	0,00	0	0	0	0	0	0	0
28	=	<b>Summe der Auszahlungen aus Investitionstätigkeit</b>	<b>3.647,28</b>	<b>0</b>	<b>1.000</b>	<b>0</b>	<b>0</b>	<b>0</b>	<b>0</b>	<b>4.647</b>
		darunter:								
		mit Verpflichtungsermächtigungen in Vorjahren bereits gebunden	-----	-----	0	0	0	0	0	-----
		neu veranschlagte Verpflichtungsermächtigungen	-----	-----	-----	0	0	0	0	-----
29	=	<b>Saldo aus den Ein- und Auszahlungen aus Investitionstätigkeit</b>	<b>-3.647,28</b>	<b>0</b>	<b>-1.000</b>	<b>0</b>	<b>0</b>	<b>0</b>	<b>0</b>	<b>-4.647</b>

# Investitionsübersicht 2026 / 2027

Seite : 12

Datum: 10.11.2025

Uhrzeit: 10:38:52

Gemeinde: 48 Gemeinde Lindenberg

Hauptproduktbereich	5	Gestaltung Umwelt
Produktbereich	57	Wirtschaft und Tourismus
Produktgruppe	573	Allgemeine Einrichtungen und Unternehmen
Produkt	57300	Gemeindehaus Lindenstraße 10 inkl. Kita-Gebäude
Projekt	G0101	Teilsanierung Gemeindehaus Lindenstraße 10 inkl. Kita

Nr.	Einzahlungs- und Auszahlungsarten (gemäß § 4 Absatz 6 GemHVO-Doppik)	Ergebnisse bis einschließlich des Haushaltsvorvorjahres	Ansätze des Haushaltsvorjahres einschl. Nachträge	Ansatz des ersten Haushaltsjahres	Ansatz des zweiten Haushaltsjahres	Planungsdaten des ersten Haushaltsfolgejahres	Planungsdaten des zweiten Haushaltsfolgejahres	Planungsdaten der weiteren Haushaltsjahre bis zum Abschluss der Maßnahme	Gesamtein-/ -auszahlungen
		2024	2025	2026	2027	2028	2029		
		1	2	3	4	5	6	7	8
		in €	in €	in €	in €	in €	in €	in €	in €
19	+ Einzahlungen aus Investitionszuwendungen <i>68142000 Investitionszuwendungen vom Land</i>	33.183,91 33.183,91	0 0	0 0	0 0	0 0	0 0	0 0	33.183 33.183
20	+ Einzahlungen aus Beiträgen und ähnlichen Entgelten	0,00	0	0	0	0	0	0	0
21	+ Einzahlungen aus Anlagevermögen	0,00	0	0	0	0	0	0	0
22	+ Einzahlungen aus sonstigen Ausleihungen und Kreditgewährungen	0,00	0	0	0	0	0	0	0
23	+ Sonstige Investitionseinzahlungen	0,00	0	0	0	0	0	0	0
24	= <b>Summe der Einzahlungen aus Investitionstätigkeit</b>	<b>33.183,91</b>	<b>0</b>	<b>0</b>	<b>0</b>	<b>0</b>	<b>0</b>	<b>0</b>	<b>33.183</b>
25	- Auszahlungen für Anlagevermögen <i>78590960 Auszahlungen für Anlagen im Bau</i>	137.350,75 137.350,75	0 0	0 0	0 0	0 0	0 0	0 0	137.350 137.350
26	- Auszahlungen für sonstige Ausleihungen und Kreditgewährungen	0,00	0	0	0	0	0	0	0
27	- Sonstige Investitionsauszahlungen	0,00	0	0	0	0	0	0	0
28	= <b>Summe der Auszahlungen aus Investitionstätigkeit</b>	<b>137.350,75</b>	<b>0</b>	<b>0</b>	<b>0</b>	<b>0</b>	<b>0</b>	<b>0</b>	<b>137.350</b>
	darunter:								
	mit Verpflichtungsermächtigungen in Vorjahren bereits gebunden	-----	-----	0	0	0	0	0	-----
	neu veranschlagte Verpflichtungsermächtigungen	-----	-----	-----	0	0	0	0	-----
29	= <b>Saldo aus den Ein- und Auszahlungen aus Investitionstätigkeit</b>	<b>-104.166,84</b>	<b>0</b>	<b>0</b>	<b>0</b>	<b>0</b>	<b>0</b>	<b>0</b>	<b>-104.166</b>

# Investitionsübersicht 2026 / 2027

Seite : 13

Datum: 10.11.2025

Uhrzeit: 10:38:52

Gemeinde: 48 Gemeinde Lindenberg

Hauptproduktbereich 5 Gestaltung Umwelt  
 Produktbereich 57 Wirtschaft und Tourismus  
 Produktgruppe 573 Allgemeine Einrichtungen und Unternehmen  
 Produkt 57301 Gemeindehaus Lindenstraße 8  
 Ohne Projektzuordnung

Nr.	Einzahlungs- und Auszahlungsarten (gemäß § 4 Absatz 6 GemHVO-Doppik)	Ergebnisse	Ansätze des	Ansatz des	Ansatz des	Planungs-	Planungs-	Planungsdaten	Gesamtein-/ -aus- zahlungen
		bis einschließlich	Haushalts-	ersten	zweiten	daten des	daten des	der weiteren	
		des	vorjahres	Haushalts-	Haushalts-	ersten	zweiten	Haushaltsjahre	
		Haushalts-	einschl.	Haushalts-	Haushalts-	Haushalts-	Haushalts-	bis zum Abschluss	
		2024	2025	2026	2027	2028	2029	der Maßnahme	
		1	2	3	4	5	6	7	8
		in €	in €	in €	in €	in €	in €	in €	in €
19	+ Einzahlungen aus Investitionszuwendungen <i>68170000 Anzahlungen auf Sonderposten zum Anlagevermögen</i>	10.000,00  10.000,00	0  0	0  0	0  0	0  0	0  0	0  0	10.000  10.000
20	+ Einzahlungen aus Beiträgen und ähnlichen Entgelten	0,00	0	0	0	0	0	0	0
21	+ Einzahlungen aus Anlagevermögen <i>68570820 Einzahlungen für Betriebs- und Geschäftsausstattung</i>	256,64  256,64	0  0	0  0	0  0	0  0	0  0	0  0	256  256
22	+ Einzahlungen aus sonstigen Ausleihungen und Kreditgewährungen	0,00	0	0	0	0	0	0	0
23	+ Sonstige Investitionseinzahlungen	0,00	0	0	0	0	0	0	0
24	= <b>Summe der Einzahlungen aus Investitionstätigkeit</b>	<b>10.256,64</b>	<b>0</b>	<b>0</b>	<b>0</b>	<b>0</b>	<b>0</b>	<b>0</b>	<b>10.256</b>
25	- Auszahlungen für Anlagevermögen <i>78570820 Auszahlungen für Betriebs- und Geschäftsausstattung</i> <i>78590960 Auszahlungen für Anlagen im Bau</i>	6.563,43  256,64  6.306,79	0  0  0	0  0  0	0  0  0	0  0  0	0  0  0	0  0  0	6.563  256  6.306
26	- Auszahlungen für sonstige Ausleihungen und Kreditgewährungen	0,00	0	0	0	0	0	0	0
27	- Sonstige Investitionsauszahlungen	0,00	0	0	0	0	0	0	0
28	= <b>Summe der Auszahlungen aus Investitionstätigkeit</b>	<b>6.563,43</b>	<b>0</b>	<b>0</b>	<b>0</b>	<b>0</b>	<b>0</b>	<b>0</b>	<b>6.563</b>
	darunter:								
	mit Verpflichtungsermächtigungen in Vorjahren bereits gebunden	-----	-----	0	0	0	0	0	-----
	neu veranschlagte Verpflichtungsermächtigungen	-----	-----	-----	0	0	0	0	-----
29	= <b>Saldo aus den Ein- und Auszahlungen aus Investitionstätigkeit</b>	<b>3.693,21</b>	<b>0</b>	<b>0</b>	<b>0</b>	<b>0</b>	<b>0</b>	<b>0</b>	<b>3.693</b>

# Investitionsübersicht 2026 / 2027

Seite : 14

Datum: 10.11.2025

Uhrzeit: 10:38:52

Gemeinde: 48 Gemeinde Lindenberg

Hauptproduktbereich	6	Zentrale Finanzleistungen
Produktbereich	61	Allgemeine Finanzwirtschaft
Produktgruppe	611	Steuern, allgemeine Zuweisungen, allgemeine Umlagen
Produkt	61100	Steuern, Allgemeine Zuweisungen, allgemeine Umlagen
Ohne Projektzuordnung		

Nr.	Einzahlungs- und Auszahlungsarten (gemäß § 4 Absatz 6 GemHVO-Doppik)	Ergebnisse bis einschließlich des Haushaltsvorjahres	Ansätze des Haushaltsvorjahres einschl. Nachträge	Ansatz des ersten Haushaltsjahres	Ansatz des zweiten Haushaltsjahres	Planungsdaten des ersten Haushaltsfolgejahres	Planungsdaten des zweiten Haushaltsfolgejahres	Planungsdaten der weiteren Haushaltsjahre bis zum Abschluss der Maßnahme	Gesamtein-/auszahlungen
		2024	2025	2026	2027	2028	2029		
		1	2	3	4	5	6	7	8
		in €	in €	in €	in €	in €	in €	in €	in €
19	+ Einzahlungen aus Investitionszuwendungen <i>68142000 Investitionszuwendungen vom Land</i>	85.490,90 <i>85.490,90</i>	11.100 <i>11.100</i>	11.000 <i>11.000</i>	11.000 <i>11.000</i>	11.000 <i>11.000</i>	11.000 <i>11.000</i>	0 <i>0</i>	140.590 <i>140.590</i>
20	+ Einzahlungen aus Beiträgen und ähnlichen Entgelten	0,00	0	0	0	0	0	0	0
21	+ Einzahlungen aus Anlagevermögen	0,00	0	0	0	0	0	0	0
22	+ Einzahlungen aus sonstigen Ausleihungen und Kreditgewährungen	0,00	0	0	0	0	0	0	0
23	+ Sonstige Investitionseinzahlungen	0,00	0	0	0	0	0	0	0
24	= <b>Summe der Einzahlungen aus Investitionstätigkeit</b>	<b>85.490,90</b>	<b>11.100</b>	<b>11.000</b>	<b>11.000</b>	<b>11.000</b>	<b>11.000</b>	<b>0</b>	<b>140.590</b>
25	- Auszahlungen für Anlagevermögen	0,00	0	0	0	0	0	0	0
26	- Auszahlungen für sonstige Ausleihungen und Kreditgewährungen	0,00	0	0	0	0	0	0	0
27	- Sonstige Investitionsauszahlungen	0,00	0	0	0	0	0	0	0
28	= <b>Summe der Auszahlungen aus Investitionstätigkeit</b>	<b>0,00</b>	<b>0</b>	<b>0</b>	<b>0</b>	<b>0</b>	<b>0</b>	<b>0</b>	<b>0</b>
	darunter:								
	mit Verpflichtungsermächtigungen in Vorjahren bereits gebunden	-----	-----	0	0	0	0	0	-----
	neu veranschlagte Verpflichtungsermächtigungen	-----	-----	-----	0	0	0	0	-----
29	= <b>Saldo aus den Ein- und Auszahlungen aus Investitionstätigkeit</b>	<b>85.490,90</b>	<b>11.100</b>	<b>11.000</b>	<b>11.000</b>	<b>11.000</b>	<b>11.000</b>	<b>0</b>	<b>140.590</b>

\*\*\* Ende der Liste "Investitionsübersicht" \*\*\*

# Teilergebnishaushalt 2026 / 2027

Seite : 1  
 Datum: 06.11.2025  
 Uhrzeit: 13:31:40

Gemeinde: 48 Gemeinde Lindenberg

Hauptproduktbereich 1 Zentrale Verwaltung  
 Produktbereich 11 Innere Verwaltung  
 Produktgruppe 111 Verwaltungssteuerung  
 Produkt 11100 Verwaltungssteuerung

Nr.	Ertrags- und Aufwandsarten (gemäß § 4 Absatz 10 GemHVO-Doppik)		Ergebnisse des Haushaltsvorjahres	Ansätze des Haushaltsvorjahres einschl. Nachträge	Ansatz des ersten Haushaltsjahres	Ansatz des zweiten Haushaltsjahres	Planungsdaten des ersten Haushaltsfolgejahres	Planungsdaten des zweiten Haushaltsfolgejahres
			2024	2025	2026	2027	2028	2029
			in €	in €	in €	in €	in €	in €
			1	2	3	4	5	6
1.	+	Steuern und ähnliche Abgaben	0,00	0	0	0	0	0
2.	+	Zuwendungen, allgemeine Umlagen und sonstige Transfererträge	0,00	0	0	0	0	0
3.	+	Erträge der sozialen Sicherung	0,00	0	0	0	0	0
4.	+	Öffentlich-rechtliche Leistungsentgelte	0,00	0	0	0	0	0
5.	+	Privatrechtliche Leistungsentgelte	0,00	0	0	0	0	0
6.	+	Kostenerstattungen und Kostenumlagen	354,73	0	0	0	0	0
		<i>44259000 Kostenerstattungen und Kostenumlagen vom sonstigen privaten Bereich</i>	<i>354,73</i>	<i>0</i>	<i>0</i>	<i>0</i>	<i>0</i>	<i>0</i>
7.	+	Andere aktivierte Eigenleistungen	0,00	0	0	0	0	0
8.	+	Zinserträge und sonstige Finanzerträge	0,00	0	0	0	0	0
9.	+	Sonstige Erträge	0,00	0	0	0	0	0
10.	=	<b>Summe der Erträge (Summe der Nummern 1 bis 9)</b>	<b>354,73</b>	<b>0</b>	<b>0</b>	<b>0</b>	<b>0</b>	<b>0</b>
11.	-	Personalaufwendungen	9.787,72	12.100	11.500	11.600	11.600	11.700
		<i>50100000 Aufwendungen für ehrenamtlich Tätige</i>	<i>9.787,72</i>	<i>10.700</i>	<i>11.500</i>	<i>11.600</i>	<i>11.600</i>	<i>11.700</i>
		<i>50430000 Beiträge zur gesetzlichen Sozialversicherung für ehrenamtlich Tätige</i>	<i>0,00</i>	<i>1.400</i>	<i>0</i>	<i>0</i>	<i>0</i>	<i>0</i>
12.	-	Versorgungsaufwendungen	0,00	0	0	0	0	0
13.	-	Aufwendungen für Sach- und Dienstleistungen	0,00	0	0	0	0	0
14.	-	Abschreibungen	0,00	0	0	0	0	0
15.	-	Zuwendungen, Umlagen und sonstige Transferaufwendungen	0,00	0	0	0	0	0
16.	-	Aufwendungen der sozialen Sicherung	0,00	0	0	0	0	0
17.	-	Zinsaufwendungen und sonstige Finanzaufwendungen	0,00	0	0	0	0	0
18.	-	Sonstige Aufwendungen	-1.417,33	600	1.400	1.400	1.400	1.400
		<i>56120000 Aufwendungen für Aus- und Fortbildung, Umschulung</i>	<i>306,00</i>	<i>0</i>	<i>500</i>	<i>500</i>	<i>500</i>	<i>500</i>
		<i>56130000 Aufwendungen für übernommene Reisekosten für Dienstreisen und Dienstgänge</i>	<i>0,00</i>	<i>0</i>	<i>200</i>	<i>200</i>	<i>200</i>	<i>200</i>
		<i>56413000 Haftpflichtversicherungen</i>	<i>359,84</i>	<i>400</i>	<i>500</i>	<i>500</i>	<i>500</i>	<i>500</i>
		<i>56414000 Unfallversicherungen</i>	<i>121,47</i>	<i>200</i>	<i>200</i>	<i>200</i>	<i>200</i>	<i>200</i>
		<i>56985040 Periodenfremde Aufwendungen für Beiträge zur gesetzlichen Sozialversicherung</i>	<i>-2.204,64</i>	<i>0</i>	<i>0</i>	<i>0</i>	<i>0</i>	<i>0</i>
19.	=	<b>Summe der Aufwendungen (Summe der Nummern 11 bis 18)</b>	<b>8.370,39</b>	<b>12.700</b>	<b>12.900</b>	<b>13.000</b>	<b>13.000</b>	<b>13.100</b>
20.	=	<b>Jahresergebnis des Teilhaushaltes vor Verrechnung der internen Leistungsbeziehungen und vor Veränderung der Rücklagen (Saldo der Nummern 10 und 19)</b>	<b>-8.015,66</b>	<b>-12.700</b>	<b>-12.900</b>	<b>-13.000</b>	<b>-13.000</b>	<b>-13.100</b>
21.	+	Erträge aus internen Leistungsbeziehungen	0,00	0	0	0	0	0
22.	-	Aufwendungen aus internen Leistungsbeziehungen	0,00	0	0	0	0	0
23.	=	<b>Jahresergebnis des Teilhaushaltes nach Verrechnung der internen Leistungsbeziehungen und vor Veränderung der Rücklagen (Nummer 20 zuzüglich Nummer 21 abzüglich Nummer 22)</b>	<b>-8.015,66</b>	<b>-12.700</b>	<b>-12.900</b>	<b>-13.000</b>	<b>-13.000</b>	<b>-13.100</b>

# Teilergebnishaushalt 2026 / 2027

Seite : 2  
 Datum: 06.11.2025  
 Uhrzeit: 13:31:40

Gemeinde: 48 Gemeinde Lindenberg

Hauptproduktbereich 1 Zentrale Verwaltung  
 Produktbereich 11 Innere Verwaltung  
 Produktgruppe 111 Verwaltungssteuerung  
 Produkt 11104 Gremien

Nr.	Ertrags- und Aufwandsarten (gemäß § 4 Absatz 10 GemHVO-Doppik)		Ergebnisse des Haushaltsvorjahres	Ansätze des Haushaltsvorjahres einschl. Nachträge	Ansatz des ersten Haushaltsjahres	Ansatz des zweiten Haushaltsjahres	Planungsdaten des ersten Haushaltsfolgejahres	Planungsdaten des zweiten Haushaltsfolgejahres
			2024	2025	2026	2027	2028	2029
			in €	in €	in €	in €	in €	in €
			1	2	3	4	5	6
1.	+	Steuern und ähnliche Abgaben	0,00	0	0	0	0	0
2.	+	Zuwendungen, allgemeine Umlagen und sonstige Transfererträge	0,00	0	0	0	0	0
3.	+	Erträge der sozialen Sicherung	0,00	0	0	0	0	0
4.	+	Öffentlich-rechtliche Leistungsentgelte	0,00	0	0	0	0	0
5.	+	Privatrechtliche Leistungsentgelte	0,00	0	0	0	0	0
6.	+	Kostenerstattungen und Kostenumlagen	0,00	0	0	0	0	0
7.	+	Andere aktivierte Eigenleistungen	0,00	0	0	0	0	0
8.	+	Zinserträge und sonstige Finanzerträge	0,00	0	0	0	0	0
9.	+	Sonstige Erträge	0,00	0	0	0	0	0
10.	=	<b>Summe der Erträge (Summe der Nummern 1 bis 9)</b>	<b>0,00</b>	<b>0</b>	<b>0</b>	<b>0</b>	<b>0</b>	<b>0</b>
11.	-	Personalaufwendungen	0,00	0	0	0	0	0
12.	-	Versorgungsaufwendungen	0,00	0	0	0	0	0
13.	-	Aufwendungen für Sach- und Dienstleistungen	0,00	0	0	0	0	0
14.	-	Abschreibungen	0,00	0	0	0	0	0
15.	-	Zuwendungen, Umlagen und sonstige Transferaufwendungen	0,00	0	0	0	0	0
16.	-	Aufwendungen der sozialen Sicherung	0,00	0	0	0	0	0
17.	-	Zinsaufwendungen und sonstige Finanzaufwendungen	0,00	0	0	0	0	0
18.	-	Sonstige Aufwendungen	0,00	300	300	300	300	300
		<i>56930000 Repräsentationen</i>	<i>0,00</i>	<i>300</i>	<i>300</i>	<i>300</i>	<i>300</i>	<i>300</i>
19.	=	<b>Summe der Aufwendungen (Summe der Nummern 11 bis 18)</b>	<b>0,00</b>	<b>300</b>	<b>300</b>	<b>300</b>	<b>300</b>	<b>300</b>
20.	=	<b>Jahresergebnis des Teilhaushaltes vor Verrechnung der internen Leistungsbeziehungen und vor Veränderung der Rücklagen (Saldo der Nummern 10 und 19)</b>	<b>0,00</b>	<b>-300</b>	<b>-300</b>	<b>-300</b>	<b>-300</b>	<b>-300</b>
21.	+	Erträge aus internen Leistungsbeziehungen	0,00	0	0	0	0	0
22.	-	Aufwendungen aus internen Leistungsbeziehungen	0,00	0	0	0	0	0
23.	=	<b>Jahresergebnis des Teilhaushaltes nach Verrechnung der internen Leistungsbeziehungen und vor Veränderung der Rücklagen (Nummer 20 zuzüglich Nummer 21 abzüglich Nummer 22)</b>	<b>0,00</b>	<b>-300</b>	<b>-300</b>	<b>-300</b>	<b>-300</b>	<b>-300</b>

Gemeinde: 48 Gemeinde Lindenberg

Hauptproduktbereich 1 Zentrale Verwaltung  
 Produktbereich 11 Innere Verwaltung  
 Produktgruppe 114 Zentrale Dienste  
 Produkt 11401 Zentrale Grundstücks- und Gebäudeverwaltung

Nr.	Ertrags- und Aufwandsarten (gemäß § 4 Absatz 10 GemHVO-Doppik)		Ergebnisse	Ansätze des	Ansatz des	Ansatz des	Planungs-	Planungs-		
			des	Haushalts-	ersten	zweiten	daten des	daten des		
			Haushalts-	vorjahres	Haushalts-	Haushalts-	ersten	zweiten	Haushalts-	Haushalts-
			vorjahres		ein- schl. Nachträge	jahres	jahres	Haushalts- folgejahres	Haushalts- folgejahres	
		2024	2025	2026	2027	2028	2029			
		in €	in €	in €	in €	in €	in €			
		1	2	3	4	5	6			
1.	+	Steuern und ähnliche Abgaben	0,00	0	0	0	0	0		
2.	+	Zuwendungen, allgemeine Umlagen und sonstige Transfererträge	0,00	0	0	0	0	0		
3.	+	Erträge der sozialen Sicherung	0,00	0	0	0	0	0		
4.	+	Öffentlich-rechtliche Leistungsentgelte	0,00	0	0	0	0	0		
5.	+	Privatrechtliche Leistungsentgelte <i>44110000 Mieten und Pachten, Erbbauzinsen</i>	302,57 302,57	300 300	300 300	300 300	300 300	300 300		
6.	+	Kostenerstattungen und Kostenumlagen	0,00	0	0	0	0	0		
7.	+	Andere aktivierte Eigenleistungen	0,00	0	0	0	0	0		
8.	+	Zinserträge und sonstige Finanzerträge	0,00	0	0	0	0	0		
9.	+	Sonstige Erträge	0,00	0	0	0	0	0		
10.	=	<b>Summe der Erträge (Summe der Nummern 1 bis 9)</b>	<b>302,57</b>	<b>300</b>	<b>300</b>	<b>300</b>	<b>300</b>	<b>300</b>		
11.	-	Personalaufwendungen <i>50220000 Dienstbezüge und dergleichen für Arbeitnehmer</i> <i>50290000 Dienstbezüge und dergleichen für Sonstige</i> <i>50320000 Beiträge zu Versorgungskassen für Arbeitnehmer</i> <i>50420000 Beiträge zur gesetzlichen Sozialversicherung für Arbeitnehmer</i> <i>50490000 Sonstige Beiträge zur gesetzlichen Sozialversicherung</i> <i>50900000 Pauschalierte Lohnsteuer (auch Zahlungen über Knappschaft)</i>	2.391,20 0,00 1.793,73 66,57 0,00 495,77 35,13	5.000 0 3.600 200 0 1.100 100	24.000 16.600 2.000 800 3.900 600 100	25.500 17.700 2.000 900 4.200 600 100	26.100 18.000 2.000 900 4.500 600 100	26.300 18.000 2.000 1.000 4.500 700 100		
12.	-	Versorgungsaufwendungen	0,00	0	0	0	0	0		
13.	-	Aufwendungen für Sach- und Dienstleistungen <i>52310000 Unterhaltung der Grundstücke, Außenanlagen, Gebäude und Gebäudeeinrichtungen</i> <i>52350000 Fahrzeugunterhaltung</i> <i>52380000 geringwertigen Geräte, Ausrüstungsgegenstände bis 1000 € Netto</i>	536,59 0,00 163,95 372,64	600 0 500 100	1.800 100 700 1.000	1.800 100 700 1.000	900 100 600 200	900 100 600 200		
14.	-	Abschreibungen <i>53400000 Abschreibungen auf bebaute Grundstücke und grundstücksgleiche Rechte</i>	0,00 0,00	200 200	200 200	200 200	200 200	200 200		
15.	-	Zuwendungen, Umlagen und sonstige Transferaufwendungen	0,00	0	0	0	0	0		
16.	-	Aufwendungen der sozialen Sicherung	0,00	0	0	0	0	0		
17.	-	Zinsaufwendungen und sonstige Finanzaufwendungen	0,00	0	0	0	0	0		
18.	-	Sonstige Aufwendungen <i>56140000 Aufwendungen für allgemeine Betreuung der Bediensteten</i> <i>56150000 Aufwendungen für Dienst- und Schutzkleidung, persönliche Ausrüstungsgegenstände</i> <i>56250000 Sachverständigen-, Gerichts- und ähnliche Aufwendungen</i> <i>56290000 Sonstige Aufwendungen für die Inanspruchnahme von Rechten und Diensten</i> <i>56411000 Gebäudeversicherungen</i> <i>56414000 Unfallversicherungen</i>	680,43 0,00 36,99 0,00 535,50 36,21 71,73	2.600 0 0 2.500 0 0 100 100	6.300 200 500 2.000 3.400 100 100	6.300 200 500 2.000 3.400 100 100	6.300 200 500 2.000 3.400 100 100			
19.	=	<b>Summe der Aufwendungen (Summe der Nummern 11 bis 18)</b>	<b>3.608,22</b>	<b>8.400</b>	<b>32.300</b>	<b>33.800</b>	<b>33.500</b>	<b>33.700</b>		

# Teilergebnishaushalt 2026 / 2027

Seite : 4  
 Datum: 06.11.2025  
 Uhrzeit: 13:31:40

Gemeinde: 48 Gemeinde Lindenberg

Hauptproduktbereich 1 Zentrale Verwaltung  
 Produktbereich 11 Innere Verwaltung  
 Produktgruppe 114 Zentrale Dienste  
 Produkt 11401 Zentrale Grundstücks- und Gebäudeverwaltung

		18)						
20.	=	Jahresergebnis des Teilhaushaltes vor Verrechnung der internen Leistungsbeziehungen und vor Veränderung der Rücklagen (Saldo der Nummern 10 und 19)	-3.305,65	-8.100	-32.000	-33.500	-33.200	-33.400
21.	+	Erträge aus internen Leistungsbeziehungen	0,00	0	0	0	0	0
22.	-	Aufwendungen aus internen Leistungsbeziehungen	0,00	0	0	0	0	0
23.	=	Jahresergebnis des Teilhaushaltes nach Verrechnung der internen Leistungsbeziehungen und vor Veränderung der Rücklagen (Nummer 20 zuzüglich Nummer 21 abzüglich Nummer 22)	-3.305,65	-8.100	-32.000	-33.500	-33.200	-33.400

Gemeinde: 48 Gemeinde Lindenberg

Hauptproduktbereich 1 Zentrale Verwaltung  
 Produktbereich 11 Innere Verwaltung  
 Produktgruppe 114 Zentrale Dienste  
 Produkt 11402 Kommunale Wohnungen

Nr.	Ertrags- und Aufwandsarten (gemäß § 4 Absatz 10 GemHVO-Doppik)		Ergebnisse des Haushaltsvorjahres	Ansätze des Haushaltsvorjahres einschl. Nachträge	Ansatz des ersten Haushaltsjahres	Ansatz des zweiten Haushaltsjahres	Planungsdaten des ersten Haushaltsfolgejahres	Planungsdaten des zweiten Haushaltsfolgejahres
			2024	2025	2026	2027	2028	2029
			in €	in €	in €	in €	in €	in €
			1	2	3	4	5	6
1.	+	Steuern und ähnliche Abgaben	0,00	0	0	0	0	0
2.	+	Zuwendungen, allgemeine Umlagen und sonstige Transfererträge	0,00	0	0	0	0	0
3.	+	Erträge der sozialen Sicherung	0,00	0	0	0	0	0
4.	+	Öffentlich-rechtliche Leistungsentgelte	0,00	0	0	0	0	0
5.	+	Privatrechtliche Leistungsentgelte	34.202,00	36.200	39.000	40.000	40.000	40.000
		44110001 Kaltmieteinnahmen	18.561,70	19.200	20.500	21.000	21.000	21.000
		44110002 Betriebskostenvorauszahlungen und -nachzahlungen	15.640,30	17.000	18.500	19.000	19.000	19.000
6.	+	Kostenerstattungen und Kostenumlagen	694,65	0	0	0	0	0
		44259000 Kostenerstattungen und Kostenumlagen vom sonstigen privaten Bereich	694,65	0	0	0	0	0
7.	+	Andere aktivierte Eigenleistungen	0,00	0	0	0	0	0
8.	+	Zinserträge und sonstige Finanzerträge	0,00	0	0	0	0	0
9.	+	Sonstige Erträge	185,00	0	0	0	0	0
		46623605 Zuschreibungen bei Forderungen aus Lieferungen und Leistungen gegen den privaten Bereich	185,00	0	0	0	0	0
10.	=	<b>Summe der Erträge (Summe der Nummern 1 bis 9)</b>	<b>35.081,65</b>	<b>36.200</b>	<b>39.000</b>	<b>40.000</b>	<b>40.000</b>	<b>40.000</b>
11.	-	Personalaufwendungen	0,00	0	0	0	0	0
12.	-	Versorgungsaufwendungen	0,00	0	0	0	0	0
13.	-	Aufwendungen für Sach- und Dienstleistungen	24.568,91	39.300	71.200	74.200	54.200	54.200
		52200000 Aufwendungen für Energie / Wasser / Abwasser / Abfall	13.327,29	12.500	14.000	16.000	16.000	16.000
		52310000 Unterhaltung der Grundstücke, Außenanlagen, Gebäude und Gebäudeeinrichtungen	4.929,89	20.000	50.000	50.000	30.000	30.000
		52320000 Bewirtschaftung der Grundstücke, Außenanlagen, Gebäude und Gebäudeeinrichtungen	3.427,99	3.300	4.000	5.000	5.000	5.000
		52543000 Kostenerstattungen an Gemeinden und Gemeindeverbände	2.883,74	3.500	3.200	3.200	3.200	3.200
14.	-	Abschreibungen	0,00	2.500	2.500	2.500	2.500	2.500
		53400000 Abschreibungen auf bebaute Grundstücke und grundstücksgleiche Rechte	0,00	2.500	2.500	2.500	2.500	2.500
15.	-	Zuwendungen, Umlagen und sonstige Transferaufwendungen	0,00	0	0	0	0	0
16.	-	Aufwendungen der sozialen Sicherung	0,00	0	0	0	0	0
17.	-	Zinsaufwendungen und sonstige Finanzaufwendungen	1.284,62	1.400	1.600	1.600	1.600	1.600
		57511000 Zinsaufwendungen und sonstige Finanzaufwendungen an inländische Banken (inländischer Geldmarkt)	220,40	200	300	300	300	300
		57512000 Zinsaufwendungen und sonstige Finanzaufwendungen an inländische Sparkassen (inländischer Geldmarkt)	1.064,22	1.200	1.300	1.300	1.300	1.300
18.	-	Sonstige Aufwendungen	1.581,95	2.300	3.300	3.400	3.400	3.400
		56250000 Sachverständigen-, Gerichts- und ähnliche Aufwendungen	0,00	500	500	500	500	500
		56411000 Gebäudeversicherungen	1.581,95	1.800	2.800	2.900	2.900	2.900
19.	=	<b>Summe der Aufwendungen (Summe der Nummern 11 bis 18)</b>	<b>27.435,48</b>	<b>45.500</b>	<b>78.600</b>	<b>81.700</b>	<b>61.700</b>	<b>61.700</b>

# Teilergebnishaushalt 2026 / 2027

Seite : 6  
 Datum: 06.11.2025  
 Uhrzeit: 13:31:40

Gemeinde: 48 Gemeinde Lindenberg

Hauptproduktbereich 1 Zentrale Verwaltung  
 Produktbereich 11 Innere Verwaltung  
 Produktgruppe 114 Zentrale Dienste  
 Produkt 11402 Kommunale Wohnungen

Nr.	Ertrags- und Aufwandsarten (gemäß § 4 Absatz 10 GemHVO-Doppik)		Ergebnisse des Haushaltsvorjahres	Ansätze des Haushaltsvorjahres einschl. Nachträge	Ansatz des ersten Haushaltsjahres	Ansatz des zweiten Haushaltsjahres	Planungsdaten des ersten Haushaltsfolgejahres	Planungsdaten des zweiten Haushaltsfolgejahres
			2024	2025	2026	2027	2028	2029
			in €	in €	in €	in €	in €	in €
			1	2	3	4	5	6
20.	=	Jahresergebnis des Teilhaushaltes vor Verrechnung der internen Leistungsbeziehungen und vor Veränderung der Rücklagen (Saldo der Nummern 10 und 19)	7.646,17	-9.300	-39.600	-41.700	-21.700	-21.700
21.	+	Erträge aus internen Leistungsbeziehungen	0,00	0	0	0	0	0
22.	-	Aufwendungen aus internen Leistungsbeziehungen	0,00	0	0	0	0	0
23.	=	Jahresergebnis des Teilhaushaltes nach Verrechnung der internen Leistungsbeziehungen und vor Veränderung der Rücklagen (Nummer 20 zuzüglich Nummer 21 abzüglich Nummer 22)	7.646,17	-9.300	-39.600	-41.700	-21.700	-21.700

# Teilergebnishaushalt 2026 / 2027

Seite : 7  
 Datum: 06.11.2025  
 Uhrzeit: 13:31:40

Gemeinde: 48 Gemeinde Lindenberg

Hauptproduktbereich 1 Zentrale Verwaltung  
 Produktbereich 12 Sicherheit und Ordnung  
 Produktgruppe 121 Statistik und Wahlen  
 Produkt 12100 Wahlen

Nr.	Ertrags- und Aufwandsarten (gemäß § 4 Absatz 10 GemHVO-Doppik)		Ergebnisse des Haushaltsvorjahres	Ansätze des Haushaltsvorjahres einschl. Nachträge	Ansatz des ersten Haushaltsjahres	Ansatz des zweiten Haushaltsjahres	Planungsdaten des ersten Haushaltsfolgejahres	Planungsdaten des zweiten Haushaltsfolgejahres
			2024	2025	2026	2027	2028	2029
			in €	in €	in €	in €	in €	in €
			1	2	3	4	5	6
1.	+	Steuern und ähnliche Abgaben	0,00	0	0	0	0	0
2.	+	Zuwendungen, allgemeine Umlagen und sonstige Transfererträge	0,00	0	0	0	0	0
3.	+	Erträge der sozialen Sicherung	0,00	0	0	0	0	0
4.	+	Öffentlich-rechtliche Leistungsentgelte	0,00	0	0	0	0	0
5.	+	Privatrechtliche Leistungsentgelte	0,00	0	0	0	0	0
6.	+	Kostenerstattungen und Kostenumlagen	0,00	0	0	0	0	0
7.	+	Andere aktivierte Eigenleistungen	0,00	0	0	0	0	0
8.	+	Zinserträge und sonstige Finanzerträge	0,00	0	0	0	0	0
9.	+	Sonstige Erträge	0,00	0	0	0	0	0
10.	=	<b>Summe der Erträge (Summe der Nummern 1 bis 9)</b>	<b>0,00</b>	<b>0</b>	<b>0</b>	<b>0</b>	<b>0</b>	<b>0</b>
11.	-	Personalaufwendungen	0,00	0	0	0	0	0
12.	-	Versorgungsaufwendungen	0,00	0	0	0	0	0
13.	-	Aufwendungen für Sach- und Dienstleistungen	0,00	0	0	0	0	0
14.	-	Abschreibungen	0,00	0	0	0	0	0
15.	-	Zuwendungen, Umlagen und sonstige Transferaufwendungen	0,00	0	0	0	0	0
16.	-	Aufwendungen der sozialen Sicherung	0,00	0	0	0	0	0
17.	-	Zinsaufwendungen und sonstige Finanzaufwendungen	0,00	0	0	0	0	0
18.	-	Sonstige Aufwendungen	70,25	100	100	0	0	200
		<i>56390000 Sonstige Geschäftsaufwendungen</i>	<i>70,25</i>	<i>100</i>	<i>100</i>	<i>0</i>	<i>0</i>	<i>200</i>
19.	=	<b>Summe der Aufwendungen (Summe der Nummern 11 bis 18)</b>	<b>70,25</b>	<b>100</b>	<b>100</b>	<b>0</b>	<b>0</b>	<b>200</b>
20.	=	<b>Jahresergebnis des Teilhaushaltes vor Verrechnung der internen Leistungsbeziehungen und vor Veränderung der Rücklagen (Saldo der Nummern 10 und 19)</b>	<b>-70,25</b>	<b>-100</b>	<b>-100</b>	<b>0</b>	<b>0</b>	<b>-200</b>
21.	+	Erträge aus internen Leistungsbeziehungen	0,00	0	0	0	0	0
22.	-	Aufwendungen aus internen Leistungsbeziehungen	0,00	0	0	0	0	0
23.	=	<b>Jahresergebnis des Teilhaushaltes nach Verrechnung der internen Leistungsbeziehungen und vor Veränderung der Rücklagen (Nummer 20 zuzüglich Nummer 21 abzüglich Nummer 22)</b>	<b>-70,25</b>	<b>-100</b>	<b>-100</b>	<b>0</b>	<b>0</b>	<b>-200</b>

# Teilergebnishaushalt 2026 / 2027

Seite : 8  
 Datum: 06.11.2025  
 Uhrzeit: 13:31:40

Gemeinde: 48 Gemeinde Lindenberg

Hauptproduktbereich 1 Zentrale Verwaltung  
 Produktbereich 12 Sicherheit und Ordnung  
 Produktgruppe 122 Ordnungsangelegenheiten  
 Produkt 12200 Ordnungsangelegenheiten / Fundtiere

Nr.	Ertrags- und Aufwandsarten (gemäß § 4 Absatz 10 GemHVO-Doppik)		Ergebnisse des Haushaltsvorjahres	Ansätze des Haushaltsvorjahres einschl. Nachträge	Ansatz des ersten Haushaltsjahres	Ansatz des zweiten Haushaltsjahres	Planungsdaten des ersten Haushaltsfolgejahres	Planungsdaten des zweiten Haushaltsfolgejahres
			2024	2025	2026	2027	2028	2029
			in €	in €	in €	in €	in €	in €
			1	2	3	4	5	6
1.	+	Steuern und ähnliche Abgaben	0,00	0	0	0	0	0
2.	+	Zuwendungen, allgemeine Umlagen und sonstige Transfererträge	0,00	0	0	0	0	0
3.	+	Erträge der sozialen Sicherung	0,00	0	0	0	0	0
4.	+	Öffentlich-rechtliche Leistungsentgelte	0,00	0	0	0	0	0
5.	+	Privatrechtliche Leistungsentgelte	0,00	0	0	0	0	0
6.	+	Kostenerstattungen und Kostenumlagen	0,00	0	0	0	0	0
7.	+	Andere aktivierte Eigenleistungen	0,00	0	0	0	0	0
8.	+	Zinserträge und sonstige Finanzerträge	0,00	0	0	0	0	0
9.	+	Sonstige Erträge	0,00	0	0	0	0	0
10.	=	<b>Summe der Erträge (Summe der Nummern 1 bis 9)</b>	<b>0,00</b>	<b>0</b>	<b>0</b>	<b>0</b>	<b>0</b>	<b>0</b>
11.	-	Personalaufwendungen	0,00	0	0	0	0	0
12.	-	Versorgungsaufwendungen	0,00	0	0	0	0	0
13.	-	Aufwendungen für Sach- und Dienstleistungen <i>52551000 Kostenerstattungen an private Unternehmen</i>	0,00 <i>0,00</i>	1.000 <i>1.000</i>	1.000 <i>1.000</i>	1.000 <i>1.000</i>	1.000 <i>1.000</i>	1.000 <i>1.000</i>
14.	-	Abschreibungen	0,00	0	0	0	0	0
15.	-	Zuwendungen, Umlagen und sonstige Transferaufwendungen	0,00	0	0	0	0	0
16.	-	Aufwendungen der sozialen Sicherung	0,00	0	0	0	0	0
17.	-	Zinsaufwendungen und sonstige Finanzaufwendungen	0,00	0	0	0	0	0
18.	-	Sonstige Aufwendungen	0,00	0	0	0	0	0
19.	=	<b>Summe der Aufwendungen (Summe der Nummern 11 bis 18)</b>	<b>0,00</b>	<b>1.000</b>	<b>1.000</b>	<b>1.000</b>	<b>1.000</b>	<b>1.000</b>
20.	=	<b>Jahresergebnis des Teilhaushaltes vor Verrechnung der internen Leistungsbeziehungen und vor Veränderung der Rücklagen (Saldo der Nummern 10 und 19)</b>	<b>0,00</b>	<b>-1.000</b>	<b>-1.000</b>	<b>-1.000</b>	<b>-1.000</b>	<b>-1.000</b>
21.	+	Erträge aus internen Leistungsbeziehungen	0,00	0	0	0	0	0
22.	-	Aufwendungen aus internen Leistungsbeziehungen	0,00	0	0	0	0	0
23.	=	<b>Jahresergebnis des Teilhaushaltes nach Verrechnung der internen Leistungsbeziehungen und vor Veränderung der Rücklagen (Nummer 20 zuzüglich Nummer 21 abzüglich Nummer 22)</b>	<b>0,00</b>	<b>-1.000</b>	<b>-1.000</b>	<b>-1.000</b>	<b>-1.000</b>	<b>-1.000</b>

# Teilergebnishaushalt 2026 / 2027

Seite : 9  
 Datum: 06.11.2025  
 Uhrzeit: 13:31:40

Gemeinde: 48 Gemeinde Lindenberg

Hauptproduktbereich 1 Zentrale Verwaltung  
 Produktbereich 12 Sicherheit und Ordnung  
 Produktgruppe 126 Brandschutz  
 Produkt 12600 Gemeindefeuerwehr

Nr.	Ertrags- und Aufwandsarten (gemäß § 4 Absatz 10 GemHVO-Doppik)		Ergebnisse des Haushaltsvorjahres	Ansätze des Haushaltsvorjahres einschl. Nachträge	Ansatz des ersten Haushaltsjahres	Ansatz des zweiten Haushaltsjahres	Planungsdaten des ersten Haushaltsfolgejahres	Planungsdaten des zweiten Haushaltsfolgejahres
			2024	2025	2026	2027	2028	2029
			in €	in €	in €	in €	in €	in €
			1	2	3	4	5	6
1.	+	Steuern und ähnliche Abgaben	0,00	0	0	0	0	0
2.	+	Zuwendungen, allgemeine Umlagen und sonstige Transfererträge	0,00	0	0	0	0	0
3.	+	Erträge der sozialen Sicherung	0,00	0	0	0	0	0
4.	+	Öffentlich-rechtliche Leistungsentgelte	0,00	0	0	0	0	0
5.	+	Privatrechtliche Leistungsentgelte	0,00	0	0	0	0	0
6.	+	Kostenerstattungen und Kostenumlagen	0,00	0	0	0	0	0
7.	+	Andere aktivierte Eigenleistungen	0,00	0	0	0	0	0
8.	+	Zinserträge und sonstige Finanzerträge	0,00	0	0	0	0	0
9.	+	Sonstige Erträge	0,00	0	0	0	0	0
10.	=	<b>Summe der Erträge (Summe der Nummern 1 bis 9)</b>	<b>0,00</b>	<b>0</b>	<b>0</b>	<b>0</b>	<b>0</b>	<b>0</b>
11.	-	Personalaufwendungen	0,00	0	0	0	0	0
12.	-	Versorgungsaufwendungen	0,00	0	0	0	0	0
13.	-	Aufwendungen für Sach- und Dienstleistungen <i>52543000 Kostenerstattungen an Gemeinden und Gemeindeverbände</i>	9.883,04 9.883,04	10.000 10.000	10.000 10.000	10.000 10.000	10.000 10.000	10.000 10.000
14.	-	Abschreibungen	0,00	0	0	0	0	0
15.	-	Zuwendungen, Umlagen und sonstige Transferaufwendungen <i>54159000 Zuweisungen und Zuschüsse für laufende Zwecke an den sonstigen privaten Bereich</i>	0,00 0,00	500 500	500 500	500 500	500 500	500 500
16.	-	Aufwendungen der sozialen Sicherung	0,00	0	0	0	0	0
17.	-	Zinsaufwendungen und sonstige Finanzaufwendungen	0,00	0	0	0	0	0
18.	-	Sonstige Aufwendungen	0,00	0	0	0	0	0
19.	=	<b>Summe der Aufwendungen (Summe der Nummern 11 bis 18)</b>	<b>9.883,04</b>	<b>10.500</b>	<b>10.500</b>	<b>10.500</b>	<b>10.500</b>	<b>10.500</b>
20.	=	<b>Jahresergebnis des Teilhaushaltes vor Verrechnung der internen Leistungsbeziehungen und vor Veränderung der Rücklagen (Saldo der Nummern 10 und 19)</b>	<b>-9.883,04</b>	<b>-10.500</b>	<b>-10.500</b>	<b>-10.500</b>	<b>-10.500</b>	<b>-10.500</b>
21.	+	Erträge aus internen Leistungsbeziehungen	0,00	0	0	0	0	0
22.	-	Aufwendungen aus internen Leistungsbeziehungen	0,00	0	0	0	0	0
23.	=	<b>Jahresergebnis des Teilhaushaltes nach Verrechnung der internen Leistungsbeziehungen und vor Veränderung der Rücklagen (Nummer 20 zuzüglich Nummer 21 abzüglich Nummer 22)</b>	<b>-9.883,04</b>	<b>-10.500</b>	<b>-10.500</b>	<b>-10.500</b>	<b>-10.500</b>	<b>-10.500</b>

# Teilergebnishaushalt 2026 / 2027

Seite : 10  
 Datum: 06.11.2025  
 Uhrzeit: 13:31:40

Gemeinde: 48 Gemeinde Lindenberg

Hauptproduktbereich 2 Schule und Kultur  
 Produktbereich 21 Grundschulen, Regionale Schulen, Gymnasien, Gesamtschulen  
 Produktgruppe 211 Grundschulen (§ 11 Abs. 2 Nr.1a) SchulG M-V)  
 Produkt 21100 Grundschulen

Nr.	Ertrags- und Aufwandsarten (gemäß § 4 Absatz 10 GemHVO-Doppik)		Ergebnisse des Haushaltsvorjahres	Ansätze des Haushaltsvorjahres einschl. Nachträge	Ansatz des ersten Haushaltsjahres	Ansatz des zweiten Haushaltsjahres	Planungsdaten des ersten Haushaltsfolgejahres	Planungsdaten des zweiten Haushaltsfolgejahres
			2024	2025	2026	2027	2028	2029
			in €	in €	in €	in €	in €	in €
			1	2	3	4	5	6
1.	+	Steuern und ähnliche Abgaben	0,00	0	0	0	0	0
2.	+	Zuwendungen, allgemeine Umlagen und sonstige Transfererträge	0,00	0	0	0	0	0
3.	+	Erträge der sozialen Sicherung	0,00	0	0	0	0	0
4.	+	Öffentlich-rechtliche Leistungsentgelte	0,00	0	0	0	0	0
5.	+	Privatrechtliche Leistungsentgelte	0,00	0	0	0	0	0
6.	+	Kostenerstattungen und Kostenumlagen	0,00	0	0	0	0	0
7.	+	Andere aktivierte Eigenleistungen	0,00	0	0	0	0	0
8.	+	Zinserträge und sonstige Finanzerträge	0,00	0	0	0	0	0
9.	+	Sonstige Erträge	0,00	0	0	0	0	0
10.	=	<b>Summe der Erträge (Summe der Nummern 1 bis 9)</b>	<b>0,00</b>	<b>0</b>	<b>0</b>	<b>0</b>	<b>0</b>	<b>0</b>
11.	-	Personalaufwendungen	0,00	0	0	0	0	0
12.	-	Versorgungsaufwendungen	0,00	0	0	0	0	0
13.	-	Aufwendungen für Sach- und Dienstleistungen <i>52543000 Kostenerstattungen an Gemeinden und Gemeindeverbände</i>	11.043,12 11.043,12	9.100 9.100	10.000 10.000	10.000 10.000	10.000 10.000	10.000 10.000
14.	-	Abschreibungen	0,00	0	0	0	0	0
15.	-	Zuwendungen, Umlagen und sonstige Transferaufwendungen	0,00	0	0	0	0	0
16.	-	Aufwendungen der sozialen Sicherung	0,00	0	0	0	0	0
17.	-	Zinsaufwendungen und sonstige Finanzaufwendungen	0,00	0	0	0	0	0
18.	-	Sonstige Aufwendungen	0,00	0	0	0	0	0
19.	=	<b>Summe der Aufwendungen (Summe der Nummern 11 bis 18)</b>	<b>11.043,12</b>	<b>9.100</b>	<b>10.000</b>	<b>10.000</b>	<b>10.000</b>	<b>10.000</b>
20.	=	<b>Jahresergebnis des Teilhaushaltes vor Verrechnung der internen Leistungsbeziehungen und vor Veränderung der Rücklagen (Saldo der Nummern 10 und 19)</b>	<b>-11.043,12</b>	<b>-9.100</b>	<b>-10.000</b>	<b>-10.000</b>	<b>-10.000</b>	<b>-10.000</b>
21.	+	Erträge aus internen Leistungsbeziehungen	0,00	0	0	0	0	0
22.	-	Aufwendungen aus internen Leistungsbeziehungen	0,00	0	0	0	0	0
23.	=	<b>Jahresergebnis des Teilhaushaltes nach Verrechnung der internen Leistungsbeziehungen und vor Veränderung der Rücklagen (Nummer 20 zuzüglich Nummer 21 abzüglich Nummer 22)</b>	<b>-11.043,12</b>	<b>-9.100</b>	<b>-10.000</b>	<b>-10.000</b>	<b>-10.000</b>	<b>-10.000</b>

# Teilergebnishaushalt 2026 / 2027

Seite : 11

Datum: 06.11.2025

Uhrzeit: 13:31:40

Gemeinde: 48 Gemeinde Lindenberg

Hauptproduktbereich 2 Schule und Kultur  
 Produktbereich 21 Grundschulen, Regionale Schulen, Gymnasien, Gesamtschulen  
 Produktgruppe 215 Regionale Schulen (§ 11 Abs. 2 Nr.1b) SchulG M-V)  
 Produkt 21500 Regionalschulen

Nr.	Ertrags- und Aufwandsarten (gemäß § 4 Absatz 10 GemHVO-Doppik)		Ergebnisse des Haushaltsvorjahres	Ansätze des Haushaltsvorjahres einschl. Nachträge	Ansatz des ersten Haushaltsjahres	Ansatz des zweiten Haushaltsjahres	Planungsdaten des ersten Haushaltsfolgejahres	Planungsdaten des zweiten Haushaltsfolgejahres
			2024	2025	2026	2027	2028	2029
			in €	in €	in €	in €	in €	in €
			1	2	3	4	5	6
1.	+	Steuern und ähnliche Abgaben	0,00	0	0	0	0	0
2.	+	Zuwendungen, allgemeine Umlagen und sonstige Transfererträge	0,00	0	0	0	0	0
3.	+	Erträge der sozialen Sicherung	0,00	0	0	0	0	0
4.	+	Öffentlich-rechtliche Leistungsentgelte	0,00	0	0	0	0	0
5.	+	Privatrechtliche Leistungsentgelte	0,00	0	0	0	0	0
6.	+	Kostenerstattungen und Kostenumlagen	0,00	0	0	0	0	0
7.	+	Andere aktivierte Eigenleistungen	0,00	0	0	0	0	0
8.	+	Zinserträge und sonstige Finanzerträge	0,00	0	0	0	0	0
9.	+	Sonstige Erträge	0,00	0	0	0	0	0
10.	=	<b>Summe der Erträge (Summe der Nummern 1 bis 9)</b>	<b>0,00</b>	<b>0</b>	<b>0</b>	<b>0</b>	<b>0</b>	<b>0</b>
11.	-	Personalaufwendungen	0,00	0	0	0	0	0
12.	-	Versorgungsaufwendungen	0,00	0	0	0	0	0
13.	-	Aufwendungen für Sach- und Dienstleistungen <i>52543000 Kostenerstattungen an Gemeinden und Gemeindeverbände</i>	8.005,21 8.005,21	7.000 7.000	11.000 11.000	11.000 11.000	11.000 11.000	11.000 11.000
14.	-	Abschreibungen	0,00	0	0	0	0	0
15.	-	Zuwendungen, Umlagen und sonstige Transferaufwendungen	0,00	0	0	0	0	0
16.	-	Aufwendungen der sozialen Sicherung	0,00	0	0	0	0	0
17.	-	Zinsaufwendungen und sonstige Finanzaufwendungen	0,00	0	0	0	0	0
18.	-	Sonstige Aufwendungen	0,00	0	0	0	0	0
19.	=	<b>Summe der Aufwendungen (Summe der Nummern 11 bis 18)</b>	<b>8.005,21</b>	<b>7.000</b>	<b>11.000</b>	<b>11.000</b>	<b>11.000</b>	<b>11.000</b>
20.	=	<b>Jahresergebnis des Teilhaushaltes vor Verrechnung der internen Leistungsbeziehungen und vor Veränderung der Rücklagen (Saldo der Nummern 10 und 19)</b>	<b>-8.005,21</b>	<b>-7.000</b>	<b>-11.000</b>	<b>-11.000</b>	<b>-11.000</b>	<b>-11.000</b>
21.	+	Erträge aus internen Leistungsbeziehungen	0,00	0	0	0	0	0
22.	-	Aufwendungen aus internen Leistungsbeziehungen	0,00	0	0	0	0	0
23.	=	<b>Jahresergebnis des Teilhaushaltes nach Verrechnung der internen Leistungsbeziehungen und vor Veränderung der Rücklagen (Nummer 20 zuzüglich Nummer 21 abzüglich Nummer 22)</b>	<b>-8.005,21</b>	<b>-7.000</b>	<b>-11.000</b>	<b>-11.000</b>	<b>-11.000</b>	<b>-11.000</b>

# Teilergebnishaushalt 2026 / 2027

Seite : 12  
 Datum: 06.11.2025  
 Uhrzeit: 13:31:40

Gemeinde: 48 Gemeinde Lindenberg

Hauptproduktbereich 2 Schule und Kultur  
 Produktbereich 28 Heimat- und sonstige Kulturpflege  
 Produktgruppe 281 Heimat- und sonstige Kulturpflege  
 Produkt 28100 Heimat- und sonstige Kulturpflege

Nr.	Ertrags- und Aufwandsarten (gemäß § 4 Absatz 10 GemHVO-Doppik)		Ergebnisse des Haushaltsvorjahres	Ansätze des Haushaltsvorjahres einschl. Nachträge	Ansatz des ersten Haushaltsjahres	Ansatz des zweiten Haushaltsjahres	Planungsdaten des ersten Haushaltsfolgejahres	Planungsdaten des zweiten Haushaltsfolgejahres
			2024	2025	2026	2027	2028	2029
			in €	in €	in €	in €	in €	in €
			1	2	3	4	5	6
1.	+	Steuern und ähnliche Abgaben	0,00	0	0	0	0	0
2.	+	Zuwendungen, allgemeine Umlagen und sonstige Transfererträge	0,00	0	0	0	0	0
3.	+	Erträge der sozialen Sicherung	0,00	0	0	0	0	0
4.	+	Öffentlich-rechtliche Leistungsentgelte	0,00	0	0	0	0	0
5.	+	Privatrechtliche Leistungsentgelte	0,00	0	0	0	0	0
6.	+	Kostenerstattungen und Kostenumlagen	0,00	0	0	0	0	0
7.	+	Andere aktivierte Eigenleistungen	0,00	0	0	0	0	0
8.	+	Zinserträge und sonstige Finanzerträge	0,00	0	0	0	0	0
9.	+	Sonstige Erträge	0,00	0	0	0	0	0
10.	=	<b>Summe der Erträge (Summe der Nummern 1 bis 9)</b>	<b>0,00</b>	<b>0</b>	<b>0</b>	<b>0</b>	<b>0</b>	<b>0</b>
11.	-	Personalaufwendungen	0,00	0	0	0	0	0
12.	-	Versorgungsaufwendungen	0,00	0	0	0	0	0
13.	-	Aufwendungen für Sach- und Dienstleistungen	0,00	0	0	0	0	0
14.	-	Abschreibungen	0,00	0	0	0	0	0
15.	-	Zuwendungen, Umlagen und sonstige Transferaufwendungen	8.063,03	600	600	700	700	700
		<i>54159000 Zuweisungen und Zuschüsse für laufende Zwecke an den sonstigen privaten Bereich</i>	<i>8.063,03</i>	<i>600</i>	<i>600</i>	<i>700</i>	<i>700</i>	<i>700</i>
16.	-	Aufwendungen der sozialen Sicherung	0,00	0	0	0	0	0
17.	-	Zinsaufwendungen und sonstige Finanzaufwendungen	0,00	0	0	0	0	0
18.	-	Sonstige Aufwendungen	0,00	0	0	0	0	0
19.	=	<b>Summe der Aufwendungen (Summe der Nummern 11 bis 18)</b>	<b>8.063,03</b>	<b>600</b>	<b>600</b>	<b>700</b>	<b>700</b>	<b>700</b>
20.	=	<b>Jahresergebnis des Teilhaushaltes vor Verrechnung der internen Leistungsbeziehungen und vor Veränderung der Rücklagen (Saldo der Nummern 10 und 19)</b>	<b>-8.063,03</b>	<b>-600</b>	<b>-600</b>	<b>-700</b>	<b>-700</b>	<b>-700</b>
21.	+	Erträge aus internen Leistungsbeziehungen	0,00	0	0	0	0	0
22.	-	Aufwendungen aus internen Leistungsbeziehungen	0,00	0	0	0	0	0
23.	=	<b>Jahresergebnis des Teilhaushaltes nach Verrechnung der internen Leistungsbeziehungen und vor Veränderung der Rücklagen (Nummer 20 zuzüglich Nummer 21 abzüglich Nummer 22)</b>	<b>-8.063,03</b>	<b>-600</b>	<b>-600</b>	<b>-700</b>	<b>-700</b>	<b>-700</b>

# Teilergebnishaushalt 2026 / 2027

Seite : 13

Datum: 06.11.2025

Uhrzeit: 13:31:40

Gemeinde: 48 Gemeinde Lindenberg

Hauptproduktbereich 3 Soziales und Jugend  
 Produktbereich 33 Förderung der Wohlfahrtspflege  
 Produktgruppe 331 Förderung von Trägern der Wohlfahrtspflege  
 Produkt 33100 Rentnerbetreuung

Nr.	Ertrags- und Aufwandsarten (gemäß § 4 Absatz 10 GemHVO-Doppik)		Ergebnisse des Haushaltsvorjahres	Ansätze des Haushaltsvorjahres einschl. Nachträge	Ansatz des ersten Haushaltsjahres	Ansatz des zweiten Haushaltsjahres	Planungsdaten des ersten Haushaltsfolgejahres	Planungsdaten des zweiten Haushaltsfolgejahres
			2024	2025	2026	2027	2028	2029
			in €	in €	in €	in €	in €	in €
			1	2	3	4	5	6
1.	+	Steuern und ähnliche Abgaben	0,00	0	0	0	0	0
2.	+	Zuwendungen, allgemeine Umlagen und sonstige Transfererträge	0,00	0	0	0	0	0
3.	+	Erträge der sozialen Sicherung	0,00	0	0	0	0	0
4.	+	Öffentlich-rechtliche Leistungsentgelte	0,00	0	0	0	0	0
5.	+	Privatrechtliche Leistungsentgelte	0,00	0	0	0	0	0
6.	+	Kostenerstattungen und Kostenumlagen	0,00	0	0	0	0	0
7.	+	Andere aktivierte Eigenleistungen	0,00	0	0	0	0	0
8.	+	Zinserträge und sonstige Finanzerträge	0,00	0	0	0	0	0
9.	+	Sonstige Erträge	0,00	0	0	0	0	0
10.	=	<b>Summe der Erträge (Summe der Nummern 1 bis 9)</b>	<b>0,00</b>	<b>0</b>	<b>0</b>	<b>0</b>	<b>0</b>	<b>0</b>
11.	-	Personalaufwendungen	0,00	0	0	0	0	0
12.	-	Versorgungsaufwendungen	0,00	0	0	0	0	0
13.	-	Aufwendungen für Sach- und Dienstleistungen	104,05	400	400	500	500	500
		<i>52490000 Sonstige Aufwendungen für Sachleistungen und Verbrauchsmittel</i>	<i>104,05</i>	<i>400</i>	<i>400</i>	<i>500</i>	<i>500</i>	<i>500</i>
14.	-	Abschreibungen	0,00	0	0	0	0	0
15.	-	Zuwendungen, Umlagen und sonstige Transferaufwendungen	0,00	0	0	0	0	0
16.	-	Aufwendungen der sozialen Sicherung	0,00	0	0	0	0	0
17.	-	Zinsaufwendungen und sonstige Finanzaufwendungen	0,00	0	0	0	0	0
18.	-	Sonstige Aufwendungen	0,00	0	0	0	0	0
19.	=	<b>Summe der Aufwendungen (Summe der Nummern 11 bis 18)</b>	<b>104,05</b>	<b>400</b>	<b>400</b>	<b>500</b>	<b>500</b>	<b>500</b>
20.	=	<b>Jahresergebnis des Teilhaushaltes vor Verrechnung der internen Leistungsbeziehungen und vor Veränderung der Rücklagen (Saldo der Nummern 10 und 19)</b>	<b>-104,05</b>	<b>-400</b>	<b>-400</b>	<b>-500</b>	<b>-500</b>	<b>-500</b>
21.	+	Erträge aus internen Leistungsbeziehungen	0,00	0	0	0	0	0
22.	-	Aufwendungen aus internen Leistungsbeziehungen	0,00	0	0	0	0	0
23.	=	<b>Jahresergebnis des Teilhaushaltes nach Verrechnung der internen Leistungsbeziehungen und vor Veränderung der Rücklagen (Nummer 20 zuzüglich Nummer 21 abzüglich Nummer 22)</b>	<b>-104,05</b>	<b>-400</b>	<b>-400</b>	<b>-500</b>	<b>-500</b>	<b>-500</b>

# Teilergebnishaushalt 2026 / 2027

Seite : 14  
 Datum: 06.11.2025  
 Uhrzeit: 13:31:40

Gemeinde: 48 Gemeinde Lindenberg

Hauptproduktbereich 3 Soziales und Jugend  
 Produktbereich 36 Kinder-, Jugend- und Familienhilfe  
 Produktgruppe 361 Förderung von Kindern in Tageseinrichtungen und in Tagespflege  
 Produkt 36100 Tagesmütter und -väter

Nr.	Ertrags- und Aufwandsarten (gemäß § 4 Absatz 10 GemHVO-Doppik)		Ergebnisse des Haushaltsvorjahres	Ansätze des Haushaltsvorjahres einschl. Nachträge	Ansatz des ersten Haushaltsjahres	Ansatz des zweiten Haushaltsjahres	Planungsdaten des ersten Haushaltsfolgejahres	Planungsdaten des zweiten Haushaltsfolgejahres
			2024	2025	2026	2027	2028	2029
			in €	in €	in €	in €	in €	in €
			1	2	3	4	5	6
1.	+	Steuern und ähnliche Abgaben	0,00	0	0	0	0	0
2.	+	Zuwendungen, allgemeine Umlagen und sonstige Transfererträge	0,00	0	0	0	0	0
3.	+	Erträge der sozialen Sicherung	0,00	0	0	0	0	0
4.	+	Öffentlich-rechtliche Leistungsentgelte	0,00	0	0	0	0	0
5.	+	Privatrechtliche Leistungsentgelte	0,00	0	0	0	0	0
6.	+	Kostenerstattungen und Kostenumlagen	0,00	0	0	0	0	0
7.	+	Andere aktivierte Eigenleistungen	0,00	0	0	0	0	0
8.	+	Zinserträge und sonstige Finanzerträge	0,00	0	0	0	0	0
9.	+	Sonstige Erträge	0,00	0	0	0	0	0
10.	=	<b>Summe der Erträge (Summe der Nummern 1 bis 9)</b>	<b>0,00</b>	<b>0</b>	<b>0</b>	<b>0</b>	<b>0</b>	<b>0</b>
11.	-	Personalaufwendungen	0,00	0	0	0	0	0
12.	-	Versorgungsaufwendungen	0,00	0	0	0	0	0
13.	-	Aufwendungen für Sach- und Dienstleistungen	0,00	0	0	0	0	0
14.	-	Abschreibungen	0,00	0	0	0	0	0
15.	-	Zuwendungen, Umlagen und sonstige Transferaufwendungen	34.233,75	38.000	44.000	45.000	46.000	47.000
		<i>54143000 Zuweisungen und Zuschüsse für laufende Zwecke an Gemeinden und Gemeindeverbände</i>	34.233,75	38.000	44.000	45.000	46.000	47.000
16.	-	Aufwendungen der sozialen Sicherung	0,00	0	0	0	0	0
17.	-	Zinsaufwendungen und sonstige Finanzaufwendungen	0,00	0	0	0	0	0
18.	-	Sonstige Aufwendungen	0,00	0	0	0	0	0
19.	=	<b>Summe der Aufwendungen (Summe der Nummern 11 bis 18)</b>	<b>34.233,75</b>	<b>38.000</b>	<b>44.000</b>	<b>45.000</b>	<b>46.000</b>	<b>47.000</b>
20.	=	<b>Jahresergebnis des Teilhaushaltes vor Verrechnung der internen Leistungsbeziehungen und vor Veränderung der Rücklagen (Saldo der Nummern 10 und 19)</b>	<b>-34.233,75</b>	<b>-38.000</b>	<b>-44.000</b>	<b>-45.000</b>	<b>-46.000</b>	<b>-47.000</b>
21.	+	Erträge aus internen Leistungsbeziehungen	0,00	0	0	0	0	0
22.	-	Aufwendungen aus internen Leistungsbeziehungen	0,00	0	0	0	0	0
23.	=	<b>Jahresergebnis des Teilhaushaltes nach Verrechnung der internen Leistungsbeziehungen und vor Veränderung der Rücklagen (Nummer 20 zuzüglich Nummer 21 abzüglich Nummer 22)</b>	<b>-34.233,75</b>	<b>-38.000</b>	<b>-44.000</b>	<b>-45.000</b>	<b>-46.000</b>	<b>-47.000</b>

# Teilergebnishaushalt 2026 / 2027

Seite : 15

Datum: 06.11.2025

Uhrzeit: 13:31:40

Gemeinde: 48 Gemeinde Lindenberg

Hauptproduktbereich 5 Gestaltung Umwelt  
 Produktbereich 54 Verkehrsflächen und -anlagen, ÖPVN  
 Produktgruppe 540 Konzessionsabgaben  
 Produkt 54000 Konzessionsabgaben

Nr.	Ertrags- und Aufwandsarten (gemäß § 4 Absatz 10 GemHVO-Doppik)		Ergebnisse des Haushaltsvorjahres	Ansätze des Haushaltsvorjahres einschl. Nachträge	Ansatz des ersten Haushaltsjahres	Ansatz des zweiten Haushaltsjahres	Planungsdaten des ersten Haushaltsfolgejahres	Planungsdaten des zweiten Haushaltsfolgejahres
			2024	2025	2026	2027	2028	2029
			in €	in €	in €	in €	in €	in €
			1	2	3	4	5	6
1.	+	Steuern und ähnliche Abgaben	0,00	0	0	0	0	0
2.	+	Zuwendungen, allgemeine Umlagen und sonstige Transfererträge	0,00	0	0	0	0	0
3.	+	Erträge der sozialen Sicherung	0,00	0	0	0	0	0
4.	+	Öffentlich-rechtliche Leistungsentgelte	0,00	0	0	0	0	0
5.	+	Privatrechtliche Leistungsentgelte	0,00	0	0	0	0	0
6.	+	Kostenerstattungen und Kostenumlagen	0,00	0	0	0	0	0
7.	+	Andere aktivierte Eigenleistungen	0,00	0	0	0	0	0
8.	+	Zinserträge und sonstige Finanzerträge	0,00	0	0	0	0	0
9.	+	Sonstige Erträge <i>46250000 Konzessionsabgaben</i>	5.401,29 5.401,29	4.000 4.000	4.000 4.000	4.000 4.000	4.000 4.000	4.000 4.000
10.	=	<b>Summe der Erträge (Summe der Nummern 1 bis 9)</b>	<b>5.401,29</b>	<b>4.000</b>	<b>4.000</b>	<b>4.000</b>	<b>4.000</b>	<b>4.000</b>
11.	-	Personalaufwendungen	0,00	0	0	0	0	0
12.	-	Versorgungsaufwendungen	0,00	0	0	0	0	0
13.	-	Aufwendungen für Sach- und Dienstleistungen	0,00	0	0	0	0	0
14.	-	Abschreibungen	0,00	0	0	0	0	0
15.	-	Zuwendungen, Umlagen und sonstige Transferaufwendungen	0,00	0	0	0	0	0
16.	-	Aufwendungen der sozialen Sicherung	0,00	0	0	0	0	0
17.	-	Zinsaufwendungen und sonstige Finanzaufwendungen	0,00	0	0	0	0	0
18.	-	Sonstige Aufwendungen	0,00	0	0	0	0	0
19.	=	<b>Summe der Aufwendungen (Summe der Nummern 11 bis 18)</b>	<b>0,00</b>	<b>0</b>	<b>0</b>	<b>0</b>	<b>0</b>	<b>0</b>
20.	=	<b>Jahresergebnis des Teilhaushaltes vor Verrechnung der internen Leistungsbeziehungen und vor Veränderung der Rücklagen (Saldo der Nummern 10 und 19)</b>	<b>5.401,29</b>	<b>4.000</b>	<b>4.000</b>	<b>4.000</b>	<b>4.000</b>	<b>4.000</b>
21.	+	Erträge aus internen Leistungsbeziehungen	0,00	0	0	0	0	0
22.	-	Aufwendungen aus internen Leistungsbeziehungen	0,00	0	0	0	0	0
23.	=	<b>Jahresergebnis des Teilhaushaltes nach Verrechnung der internen Leistungsbeziehungen und vor Veränderung der Rücklagen (Nummer 20 zuzüglich Nummer 21 abzüglich Nummer 22)</b>	<b>5.401,29</b>	<b>4.000</b>	<b>4.000</b>	<b>4.000</b>	<b>4.000</b>	<b>4.000</b>

# Teilergebnishaushalt 2026 / 2027

Seite : 16  
 Datum: 06.11.2025  
 Uhrzeit: 13:31:40

Gemeinde: 48 Gemeinde Lindenberg

Hauptproduktbereich 5 Gestaltung Umwelt  
 Produktbereich 54 Verkehrsflächen und -anlagen, ÖPVN  
 Produktgruppe 541 Gemeindestraßen  
 Produkt 54100 Gemeindestraßen

Nr.	Ertrags- und Aufwandsarten (gemäß § 4 Absatz 10 GemHVO-Doppik)		Ergebnisse des Haushaltsvorjahres	Ansätze des Haushaltsvorjahres einschl. Nachträge	Ansatz des ersten Haushaltsjahres	Ansatz des zweiten Haushaltsjahres	Planungsdaten des ersten Haushaltsfolgejahres	Planungsdaten des zweiten Haushaltsfolgejahres
			2024	2025	2026	2027	2028	2029
			in €	in €	in €	in €	in €	in €
			1	2	3	4	5	6
1.	+	Steuern und ähnliche Abgaben	0,00	0	0	0	0	0
2.	+	Zuwendungen, allgemeine Umlagen und sonstige Transfererträge <i>41510000 Erträge aus der Auflösung von Sonderposten aus Zuwendungen</i>	0,00 0,00	1.900 1.900	1.900 1.900	1.900 1.900	1.900 1.900	1.900 1.900
3.	+	Erträge der sozialen Sicherung	0,00	0	0	0	0	0
4.	+	Öffentlich-rechtliche Leistungsentgelte <i>43225000 Entgelte für die Sondernutzung von Straßen</i> <i>43700000 Erträge aus der Auflösung von Sonderposten für Beiträge und ähnliche Entgelte (öffentlich-rechtlich)</i>	120,00 120,00 0,00	400 100 300	300 0 300	300 0 300	300 0 300	300 0 300
5.	+	Privatrechtliche Leistungsentgelte	0,00	0	0	0	0	0
6.	+	Kostenerstattungen und Kostenumlagen <i>44259000 Kostenerstattungen und Kostenumlagen vom sonstigen privaten Bereich</i>	888,09 888,09	0 0	0 0	0 0	0 0	0 0
7.	+	Andere aktivierte Eigenleistungen	0,00	0	0	0	0	0
8.	+	Zinserträge und sonstige Finanzerträge	0,00	0	0	0	0	0
9.	+	Sonstige Erträge	0,00	0	0	0	0	0
10.	=	<b>Summe der Erträge (Summe der Nummern 1 bis 9)</b>	<b>1.008,09</b>	<b>2.300</b>	<b>2.200</b>	<b>2.200</b>	<b>2.200</b>	<b>2.200</b>
11.	-	Personalaufwendungen	0,00	0	0	0	0	0
12.	-	Versorgungsaufwendungen	0,00	0	0	0	0	0
13.	-	Aufwendungen für Sach- und Dienstleistungen <i>52200000 Aufwendungen für Energie / Wasser / Abwasser / Abfall</i> <i>52330000 Unterhaltung des Infrastrukturvermögens</i> <i>52380000 geringwertigen Geräte, Ausrüstungsgegenstände bis 1000 € Netto</i>	8.319,13 927,22 7.391,91 0,00	18.000 2.500 15.000 500	28.000 2.500 22.000 3.500	26.000 2.500 20.000 3.500	23.000 2.500 20.000 500	23.000 2.500 20.000 500
14.	-	Abschreibungen <i>53500000 Abschreibungen auf das Infrastrukturvermögen</i>	0,00 0,00	3.900 3.900	3.900 3.900	3.900 3.900	3.900 3.900	3.900 3.900
15.	-	Zuwendungen, Umlagen und sonstige Transferaufwendungen	0,00	0	0	0	0	0
16.	-	Aufwendungen der sozialen Sicherung	0,00	0	0	0	0	0
17.	-	Zinsaufwendungen und sonstige Finanzaufwendungen	0,00	0	0	0	0	0
18.	-	Sonstige Aufwendungen <i>56250000 Sachverständigen-, Gerichts- und ähnliche Aufwendungen</i>	0,00 0,00	1.000 1.000	500 500	500 500	500 500	500 500
19.	=	<b>Summe der Aufwendungen (Summe der Nummern 11 bis 18)</b>	<b>8.319,13</b>	<b>22.900</b>	<b>32.400</b>	<b>30.400</b>	<b>27.400</b>	<b>27.400</b>
20.	=	<b>Jahresergebnis des Teilhaushaltes vor Verrechnung der internen Leistungsbeziehungen und vor Veränderung der Rücklagen (Saldo der Nummern 10 und 19)</b>	<b>-7.311,04</b>	<b>-20.600</b>	<b>-30.200</b>	<b>-28.200</b>	<b>-25.200</b>	<b>-25.200</b>
21.	+	Erträge aus internen Leistungsbeziehungen	0,00	0	0	0	0	0
22.	-	Aufwendungen aus internen Leistungsbeziehungen	0,00	0	0	0	0	0
23.	=	<b>Jahresergebnis des Teilhaushaltes nach Verrechnung der internen Leistungsbeziehungen und vor Veränderung der Rücklagen (Nummer 20 zuzüglich Nummer 21 abzüglich Nummer 22)</b>	<b>-7.311,04</b>	<b>-20.600</b>	<b>-30.200</b>	<b>-28.200</b>	<b>-25.200</b>	<b>-25.200</b>

# Teilergebnishaushalt 2026 / 2027

Seite : 17  
 Datum: 06.11.2025  
 Uhrzeit: 13:31:40

Gemeinde: 48 Gemeinde Lindenberg

Hauptproduktbereich 5 Gestaltung Umwelt  
 Produktbereich 54 Verkehrsflächen und -anlagen, ÖPVN  
 Produktgruppe 542 Kreisstraßen  
 Produkt 54200 Kreisstraßen

Nr.	Ertrags- und Aufwandsarten (gemäß § 4 Absatz 10 GemHVO-Doppik)		Ergebnisse des Haushaltsvorjahres	Ansätze des Haushaltsvorjahres einschl. Nachträge	Ansatz des ersten Haushaltsjahres	Ansatz des zweiten Haushaltsjahres	Planungsdaten des ersten Haushaltsfolgejahres	Planungsdaten des zweiten Haushaltsfolgejahres
			2024	2025	2026	2027	2028	2029
			in €	in €	in €	in €	in €	in €
			1	2	3	4	5	6
1.	+	Steuern und ähnliche Abgaben	0,00	0	0	0	0	0
2.	+	Zuwendungen, allgemeine Umlagen und sonstige Transfererträge	0,00	0	0	0	0	0
3.	+	Erträge der sozialen Sicherung	0,00	0	0	0	0	0
4.	+	Öffentlich-rechtliche Leistungsentgelte	0,00	0	0	0	0	0
5.	+	Privatrechtliche Leistungsentgelte	0,00	0	0	0	0	0
6.	+	Kostenerstattungen und Kostenumlagen	1.184,12	0	0	0	0	0
		<i>44259000 Kostenerstattungen und Kostenumlagen vom sonstigen privaten Bereich</i>	<i>1.184,12</i>	<i>0</i>	<i>0</i>	<i>0</i>	<i>0</i>	<i>0</i>
7.	+	Andere aktivierte Eigenleistungen	0,00	0	0	0	0	0
8.	+	Zinserträge und sonstige Finanzerträge	0,00	0	0	0	0	0
9.	+	Sonstige Erträge	0,00	0	0	0	0	0
10.	=	<b>Summe der Erträge (Summe der Nummern 1 bis 9)</b>	<b>1.184,12</b>	<b>0</b>	<b>0</b>	<b>0</b>	<b>0</b>	<b>0</b>
11.	-	Personalaufwendungen	0,00	0	0	0	0	0
12.	-	Versorgungsaufwendungen	0,00	0	0	0	0	0
13.	-	Aufwendungen für Sach- und Dienstleistungen	654,89	6.800	26.200	7.300	7.300	7.300
		<i>52200000 Aufwendungen für Energie / Wasser / Abwasser / Abfall</i>	<i>147,40</i>	<i>1.600</i>	<i>1.600</i>	<i>1.600</i>	<i>1.600</i>	<i>1.600</i>
		<i>52330000 Unterhaltung des Infrastrukturvermögens</i>	<i>507,49</i>	<i>5.200</i>	<i>24.600</i>	<i>5.700</i>	<i>5.700</i>	<i>5.700</i>
14.	-	Abschreibungen	0,00	1.800	1.800	1.800	1.800	1.800
		<i>53500000 Abschreibungen auf das Infrastrukturvermögen</i>	<i>0,00</i>	<i>1.800</i>	<i>1.800</i>	<i>1.800</i>	<i>1.800</i>	<i>1.800</i>
15.	-	Zuwendungen, Umlagen und sonstige Transferaufwendungen	0,00	0	0	0	0	0
16.	-	Aufwendungen der sozialen Sicherung	0,00	0	0	0	0	0
17.	-	Zinsaufwendungen und sonstige Finanzaufwendungen	0,00	0	0	0	0	0
18.	-	Sonstige Aufwendungen	0,00	0	0	0	0	0
19.	=	<b>Summe der Aufwendungen (Summe der Nummern 11 bis 18)</b>	<b>654,89</b>	<b>8.600</b>	<b>28.000</b>	<b>9.100</b>	<b>9.100</b>	<b>9.100</b>
20.	=	<b>Jahresergebnis des Teilhaushaltes vor Verrechnung der internen Leistungsbeziehungen und vor Veränderung der Rücklagen (Saldo der Nummern 10 und 19)</b>	<b>529,23</b>	<b>-8.600</b>	<b>-28.000</b>	<b>-9.100</b>	<b>-9.100</b>	<b>-9.100</b>
21.	+	Erträge aus internen Leistungsbeziehungen	0,00	0	0	0	0	0
22.	-	Aufwendungen aus internen Leistungsbeziehungen	0,00	0	0	0	0	0
23.	=	<b>Jahresergebnis des Teilhaushaltes nach Verrechnung der internen Leistungsbeziehungen und vor Veränderung der Rücklagen (Nummer 20 zuzüglich Nummer 21 abzüglich Nummer 22)</b>	<b>529,23</b>	<b>-8.600</b>	<b>-28.000</b>	<b>-9.100</b>	<b>-9.100</b>	<b>-9.100</b>

# Teilergebnishaushalt 2026 / 2027

Seite : 18  
 Datum: 06.11.2025  
 Uhrzeit: 13:31:40

Gemeinde: 48 Gemeinde Lindenberg

Hauptproduktbereich 5 Gestaltung Umwelt  
 Produktbereich 54 Verkehrsflächen und -anlagen, ÖPVN  
 Produktgruppe 543 Landesstraßen  
 Produkt 54300 Landesstraßen

Nr.	Ertrags- und Aufwandsarten (gemäß § 4 Absatz 10 GemHVO-Doppik)		Ergebnisse des Haushaltsvorjahres	Ansätze des Haushaltsvorjahres einschl. Nachträge	Ansatz des ersten Haushaltsjahres	Ansatz des zweiten Haushaltsjahres	Planungsdaten des ersten Haushaltsfolgejahres	Planungsdaten des zweiten Haushaltsfolgejahres
			2024	2025	2026	2027	2028	2029
			in €	in €	in €	in €	in €	in €
			1	2	3	4	5	6
1.	+	Steuern und ähnliche Abgaben	0,00	0	0	0	0	0
2.	+	Zuwendungen, allgemeine Umlagen und sonstige Transfererträge	0,00	100	100	100	100	100
		<i>41510000 Erträge aus der Auflösung von Sonderposten aus Zuwendungen</i>	<i>0,00</i>	<i>100</i>	<i>100</i>	<i>100</i>	<i>100</i>	<i>100</i>
3.	+	Erträge der sozialen Sicherung	0,00	0	0	0	0	0
4.	+	Öffentlich-rechtliche Leistungsentgelte	0,00	0	0	0	0	0
5.	+	Privatrechtliche Leistungsentgelte	0,00	0	0	0	0	0
6.	+	Kostenerstattungen und Kostenumlagen	740,07	0	0	0	0	0
		<i>44259000 Kostenerstattungen und Kostenumlagen vom sonstigen privaten Bereich</i>	<i>740,07</i>	<i>0</i>	<i>0</i>	<i>0</i>	<i>0</i>	<i>0</i>
7.	+	Andere aktivierte Eigenleistungen	0,00	0	0	0	0	0
8.	+	Zinserträge und sonstige Finanzerträge	0,00	0	0	0	0	0
9.	+	Sonstige Erträge	0,00	0	0	0	0	0
10.	=	<b>Summe der Erträge (Summe der Nummern 1 bis 9)</b>	<b>740,07</b>	<b>100</b>	<b>100</b>	<b>100</b>	<b>100</b>	<b>100</b>
11.	-	Personalaufwendungen	0,00	0	0	0	0	0
12.	-	Versorgungsaufwendungen	0,00	0	0	0	0	0
13.	-	Aufwendungen für Sach- und Dienstleistungen	2.269,60	5.100	5.100	5.100	5.100	5.100
		<i>52200000 Aufwendungen für Energie / Wasser / Abwasser / Abfall</i>	<i>1.715,10</i>	<i>3.500</i>	<i>3.500</i>	<i>3.500</i>	<i>3.500</i>	<i>3.500</i>
		<i>52330000 Unterhaltung des Infrastrukturvermögens</i>	<i>554,50</i>	<i>1.600</i>	<i>1.600</i>	<i>1.600</i>	<i>1.600</i>	<i>1.600</i>
14.	-	Abschreibungen	0,00	400	400	400	400	400
		<i>53500000 Abschreibungen auf das Infrastrukturvermögen</i>	<i>0,00</i>	<i>400</i>	<i>400</i>	<i>400</i>	<i>400</i>	<i>400</i>
15.	-	Zuwendungen, Umlagen und sonstige Transferaufwendungen	0,00	0	0	0	0	0
16.	-	Aufwendungen der sozialen Sicherung	0,00	0	0	0	0	0
17.	-	Zinsaufwendungen und sonstige Finanzaufwendungen	0,00	0	3.600	3.600	3.600	3.600
		<i>57511000 Zinsaufwendungen und sonstige Finanzaufwendungen an inländische Banken (inländischer Geldmarkt)</i>	<i>0,00</i>	<i>0</i>	<i>3.600</i>	<i>3.600</i>	<i>3.600</i>	<i>3.600</i>
18.	-	Sonstige Aufwendungen	0,00	0	0	0	0	0
19.	=	<b>Summe der Aufwendungen (Summe der Nummern 11 bis 18)</b>	<b>2.269,60</b>	<b>5.500</b>	<b>9.100</b>	<b>9.100</b>	<b>9.100</b>	<b>9.100</b>
20.	=	<b>Jahresergebnis des Teilhaushaltes vor Verrechnung der internen Leistungsbeziehungen und vor Veränderung der Rücklagen (Saldo der Nummern 10 und 19)</b>	<b>-1.529,53</b>	<b>-5.400</b>	<b>-9.000</b>	<b>-9.000</b>	<b>-9.000</b>	<b>-9.000</b>
21.	+	Erträge aus internen Leistungsbeziehungen	0,00	0	0	0	0	0
22.	-	Aufwendungen aus internen Leistungsbeziehungen	0,00	0	0	0	0	0
23.	=	<b>Jahresergebnis des Teilhaushaltes nach Verrechnung der internen Leistungsbeziehungen und vor Veränderung der Rücklagen (Nummer 20 zuzüglich Nummer 21 abzüglich Nummer 22)</b>	<b>-1.529,53</b>	<b>-5.400</b>	<b>-9.000</b>	<b>-9.000</b>	<b>-9.000</b>	<b>-9.000</b>

# Teilergebnishaushalt 2026 / 2027

Seite : 19  
 Datum: 06.11.2025  
 Uhrzeit: 13:31:40

Gemeinde: 48 Gemeinde Lindenberg

Hauptproduktbereich 5 Gestaltung Umwelt  
 Produktbereich 55 Natur- und Landschaftspflege  
 Produktgruppe 552 Öffentliche Gewässer, Wasserbauliche Anlagen, Gewässerschutz  
 Produkt 55200 Wasser- und Bodenverband

Nr.	Ertrags- und Aufwandsarten (gemäß § 4 Absatz 10 GemHVO-Doppik)		Ergebnisse des Haushaltsvorjahres	Ansätze des Haushaltsvorjahres einschl. Nachträge	Ansatz des ersten Haushaltsjahres	Ansatz des zweiten Haushaltsjahres	Planungsdaten des ersten Haushaltsfolgejahres	Planungsdaten des zweiten Haushaltsfolgejahres
			2024	2025	2026	2027	2028	2029
			in €	in €	in €	in €	in €	in €
			1	2	3	4	5	6
1.	+	Steuern und ähnliche Abgaben	0,00	0	0	0	0	0
2.	+	Zuwendungen, allgemeine Umlagen und sonstige Transfererträge	0,00	0	0	0	0	0
3.	+	Erträge der sozialen Sicherung	0,00	0	0	0	0	0
4.	+	Öffentlich-rechtliche Leistungsentgelte <i>43200000 Benutzungsgebühren, Beiträge und ähnliche Entgelte, Kostenerstattungen</i>	22.327,31 22.327,31	23.000 23.000	23.000 23.000	25.300 25.300	25.300 25.300	28.000 28.000
5.	+	Privatrechtliche Leistungsentgelte	0,00	0	0	0	0	0
6.	+	Kostenerstattungen und Kostenumlagen	0,00	0	0	0	0	0
7.	+	Andere aktivierte Eigenleistungen	0,00	0	0	0	0	0
8.	+	Zinserträge und sonstige Finanzerträge	0,00	0	0	0	0	0
9.	+	Sonstige Erträge	0,00	0	0	0	0	0
10.	=	<b>Summe der Erträge (Summe der Nummern 1 bis 9)</b>	<b>22.327,31</b>	<b>23.000</b>	<b>23.000</b>	<b>25.300</b>	<b>25.300</b>	<b>28.000</b>
11.	-	Personalaufwendungen	0,00	0	0	0	0	0
12.	-	Versorgungsaufwendungen	0,00	0	0	0	0	0
13.	-	Aufwendungen für Sach- und Dienstleistungen <i>52544000 Kostenerstattungen an Zweckverbände</i>	25.657,74 25.657,74	26.000 26.000	26.000 26.000	26.000 26.000	26.000 26.000	28.600 28.600
14.	-	Abschreibungen	0,00	0	0	0	0	0
15.	-	Zuwendungen, Umlagen und sonstige Transferaufwendungen	0,00	0	0	0	0	0
16.	-	Aufwendungen der sozialen Sicherung	0,00	0	0	0	0	0
17.	-	Zinsaufwendungen und sonstige Finanzaufwendungen	0,00	0	0	0	0	0
18.	-	Sonstige Aufwendungen	0,00	0	0	0	0	0
19.	=	<b>Summe der Aufwendungen (Summe der Nummern 11 bis 18)</b>	<b>25.657,74</b>	<b>26.000</b>	<b>26.000</b>	<b>26.000</b>	<b>26.000</b>	<b>28.600</b>
20.	=	<b>Jahresergebnis des Teilhaushaltes vor Verrechnung der internen Leistungsbeziehungen und vor Veränderung der Rücklagen (Saldo der Nummern 10 und 19)</b>	<b>-3.330,43</b>	<b>-3.000</b>	<b>-3.000</b>	<b>-700</b>	<b>-700</b>	<b>-600</b>
21.	+	Erträge aus internen Leistungsbeziehungen	0,00	0	0	0	0	0
22.	-	Aufwendungen aus internen Leistungsbeziehungen	0,00	0	0	0	0	0
23.	=	<b>Jahresergebnis des Teilhaushaltes nach Verrechnung der internen Leistungsbeziehungen und vor Veränderung der Rücklagen (Nummer 20 zuzüglich Nummer 21 abzüglich Nummer 22)</b>	<b>-3.330,43</b>	<b>-3.000</b>	<b>-3.000</b>	<b>-700</b>	<b>-700</b>	<b>-600</b>

# Teilergebnishaushalt 2026 / 2027

Seite : 20

Datum: 06.11.2025

Uhrzeit: 13:31:40

Gemeinde: 48 Gemeinde Lindenberg

Hauptproduktbereich 5 Gestaltung Umwelt  
 Produktbereich 55 Natur- und Landschaftspflege  
 Produktgruppe 553 Friedhofs- und Bestattungswesen  
 Produkt 55300 Leichenhalle Lindenberg

Nr.	Ertrags- und Aufwandsarten (gemäß § 4 Absatz 10 GemHVO-Doppik)		Ergebnisse des Haushaltsvorjahres	Ansätze des Haushaltsvorjahres einschl. Nachträge	Ansatz des ersten Haushaltsjahres	Ansatz des zweiten Haushaltsjahres	Planungsdaten des ersten Haushaltsfolgejahres	Planungsdaten des zweiten Haushaltsfolgejahres
			2024	2025	2026	2027	2028	2029
			in €	in €	in €	in €	in €	in €
			1	2	3	4	5	6
1.	+	Steuern und ähnliche Abgaben	0,00	0	0	0	0	0
2.	+	Zuwendungen, allgemeine Umlagen und sonstige Transfererträge	0,00	0	0	0	0	0
3.	+	Erträge der sozialen Sicherung	0,00	0	0	0	0	0
4.	+	Öffentlich-rechtliche Leistungsentgelte	0,00	0	0	0	0	0
5.	+	Privatrechtliche Leistungsentgelte	0,00	0	0	0	0	0
6.	+	Kostenerstattungen und Kostenumlagen	0,00	0	0	0	0	0
7.	+	Andere aktivierte Eigenleistungen	0,00	0	0	0	0	0
8.	+	Zinserträge und sonstige Finanzerträge	0,00	0	0	0	0	0
9.	+	Sonstige Erträge	0,00	0	0	0	0	0
10.	=	<b>Summe der Erträge (Summe der Nummern 1 bis 9)</b>	<b>0,00</b>	<b>0</b>	<b>0</b>	<b>0</b>	<b>0</b>	<b>0</b>
11.	-	Personalaufwendungen	0,00	0	0	0	0	0
12.	-	Versorgungsaufwendungen	0,00	0	0	0	0	0
13.	-	Aufwendungen für Sach- und Dienstleistungen <i>52310000 Unterhaltung der Grundstücke, Außenanlagen, Gebäude und Gebäudeeinrichtungen</i>	0,00 <i>0,00</i>	500 <i>500</i>	0 <i>0</i>	0 <i>0</i>	0 <i>0</i>	0 <i>0</i>
14.	-	Abschreibungen <i>53400000 Abschreibungen auf bebaute Grundstücke und grundstücksgleiche Rechte</i>	0,00 <i>0,00</i>	100 <i>100</i>	100 <i>100</i>	100 <i>100</i>	100 <i>100</i>	100 <i>100</i>
15.	-	Zuwendungen, Umlagen und sonstige Transferaufwendungen	0,00	0	0	0	0	0
16.	-	Aufwendungen der sozialen Sicherung	0,00	0	0	0	0	0
17.	-	Zinsaufwendungen und sonstige Finanzaufwendungen	0,00	0	0	0	0	0
18.	-	Sonstige Aufwendungen	0,00	0	0	0	0	0
19.	=	<b>Summe der Aufwendungen (Summe der Nummern 11 bis 18)</b>	<b>0,00</b>	<b>600</b>	<b>100</b>	<b>100</b>	<b>100</b>	<b>100</b>
20.	=	<b>Jahresergebnis des Teilhaushaltes vor Verrechnung der internen Leistungsbeziehungen und vor Veränderung der Rücklagen (Saldo der Nummern 10 und 19)</b>	<b>0,00</b>	<b>-600</b>	<b>-100</b>	<b>-100</b>	<b>-100</b>	<b>-100</b>
21.	+	Erträge aus internen Leistungsbeziehungen	0,00	0	0	0	0	0
22.	-	Aufwendungen aus internen Leistungsbeziehungen	0,00	0	0	0	0	0
23.	=	<b>Jahresergebnis des Teilhaushaltes nach Verrechnung der internen Leistungsbeziehungen und vor Veränderung der Rücklagen (Nummer 20 zuzüglich Nummer 21 abzüglich Nummer 22)</b>	<b>0,00</b>	<b>-600</b>	<b>-100</b>	<b>-100</b>	<b>-100</b>	<b>-100</b>

# Teilergebnishaushalt 2026 / 2027

Seite : 21

Datum: 06.11.2025

Uhrzeit: 13:31:40

Gemeinde: 48 Gemeinde Lindenberg

Hauptproduktbereich 5 Gestaltung Umwelt  
 Produktbereich 55 Natur- und Landschaftspflege  
 Produktgruppe 555 Land- und Forstwirtschaft  
 Produkt 55500 Land- und Forstwirtschaft

Nr.	Ertrags- und Aufwandsarten (gemäß § 4 Absatz 10 GemHVO-Doppik)		Ergebnisse des Haushaltsvorjahres	Ansätze des Haushaltsvorjahres einschl. Nachträge	Ansatz des ersten Haushaltsjahres	Ansatz des zweiten Haushaltsjahres	Planungsdaten des ersten Haushaltsfolgejahres	Planungsdaten des zweiten Haushaltsfolgejahres
			2024	2025	2026	2027	2028	2029
			in €	in €	in €	in €	in €	in €
			1	2	3	4	5	6
1.	+	Steuern und ähnliche Abgaben	0,00	0	0	0	0	0
2.	+	Zuwendungen, allgemeine Umlagen und sonstige Transfererträge	0,00	0	0	0	0	0
3.	+	Erträge der sozialen Sicherung	0,00	0	0	0	0	0
4.	+	Öffentlich-rechtliche Leistungsentgelte	0,00	0	0	0	0	0
5.	+	Privatrechtliche Leistungsentgelte <i>44110000 Mieten und Pachten, Erbbauzinsen</i>	101,50 101,50	100 100	100 100	100 100	100 100	100 100
6.	+	Kostenerstattungen und Kostenumlagen	0,00	0	0	0	0	0
7.	+	Andere aktivierte Eigenleistungen	0,00	0	0	0	0	0
8.	+	Zinserträge und sonstige Finanzerträge	0,00	0	0	0	0	0
9.	+	Sonstige Erträge	0,00	0	0	0	0	0
10.	=	<b>Summe der Erträge (Summe der Nummern 1 bis 9)</b>	<b>101,50</b>	<b>100</b>	<b>100</b>	<b>100</b>	<b>100</b>	<b>100</b>
11.	-	Personalaufwendungen	0,00	0	0	0	0	0
12.	-	Versorgungsaufwendungen	0,00	0	0	0	0	0
13.	-	Aufwendungen für Sach- und Dienstleistungen	0,00	0	0	0	0	0
14.	-	Abschreibungen	0,00	0	0	0	0	0
15.	-	Zuwendungen, Umlagen und sonstige Transferaufwendungen	0,00	0	0	0	0	0
16.	-	Aufwendungen der sozialen Sicherung	0,00	0	0	0	0	0
17.	-	Zinsaufwendungen und sonstige Finanzaufwendungen	0,00	0	0	0	0	0
18.	-	Sonstige Aufwendungen	0,00	0	0	0	0	0
19.	=	<b>Summe der Aufwendungen (Summe der Nummern 11 bis 18)</b>	<b>0,00</b>	<b>0</b>	<b>0</b>	<b>0</b>	<b>0</b>	<b>0</b>
20.	=	<b>Jahresergebnis des Teilergebnishaushaltes vor Verrechnung der internen Leistungsbeziehungen und vor Veränderung der Rücklagen (Saldo der Nummern 10 und 19)</b>	<b>101,50</b>	<b>100</b>	<b>100</b>	<b>100</b>	<b>100</b>	<b>100</b>
21.	+	Erträge aus internen Leistungsbeziehungen	0,00	0	0	0	0	0
22.	-	Aufwendungen aus internen Leistungsbeziehungen	0,00	0	0	0	0	0
23.	=	<b>Jahresergebnis des Teilergebnishaushaltes nach Verrechnung der internen Leistungsbeziehungen und vor Veränderung der Rücklagen (Nummer 20 zuzüglich Nummer 21 abzüglich Nummer 22)</b>	<b>101,50</b>	<b>100</b>	<b>100</b>	<b>100</b>	<b>100</b>	<b>100</b>

# Teilergebnishaushalt 2026 / 2027

Seite : 22  
 Datum: 06.11.2025  
 Uhrzeit: 13:31:40

Gemeinde: 48 Gemeinde Lindenberg

Hauptproduktbereich 5 Gestaltung Umwelt  
 Produktbereich 57 Wirtschaft und Tourismus  
 Produktgruppe 573 Allgemeine Einrichtungen und Unternehmen  
 Produkt 57300 Gemeindehaus Lindenstraße 10 inkl. Kita-Gebäude

Nr.	Ertrags- und Aufwandsarten (gemäß § 4 Absatz 10 GemHVO-Doppik)		Ergebnisse des Haushaltsvorjahres	Ansätze des Haushaltsvorjahres einschl. Nachträge	Ansatz des ersten Haushaltsjahres	Ansatz des zweiten Haushaltsjahres	Planungsdaten des ersten Haushaltsfolgejahres	Planungsdaten des zweiten Haushaltsfolgejahres
			2024	2025	2026	2027	2028	2029
			in €	in €	in €	in €	in €	in €
			1	2	3	4	5	6
1.	+	Steuern und ähnliche Abgaben	0,00	0	0	0	0	0
2.	+	Zuwendungen, allgemeine Umlagen und sonstige Transfererträge	0,00	0	0	0	0	0
3.	+	Erträge der sozialen Sicherung	0,00	0	0	0	0	0
4.	+	Öffentlich-rechtliche Leistungsentgelte	0,00	0	0	0	0	0
5.	+	Privatrechtliche Leistungsentgelte <i>44110000 Mieten und Pachten, Erbbauzinsen</i>	11.835,15 11.835,15	11.000 11.000	11.000 11.000	11.000 11.000	11.000 11.000	11.000 11.000
6.	+	Kostenerstattungen und Kostenumlagen	0,00	0	0	0	0	0
7.	+	Andere aktivierte Eigenleistungen	0,00	0	0	0	0	0
8.	+	Zinserträge und sonstige Finanzerträge	0,00	0	0	0	0	0
9.	+	Sonstige Erträge	0,00	0	0	0	0	0
10.	=	<b>Summe der Erträge (Summe der Nummern 1 bis 9)</b>	<b>11.835,15</b>	<b>11.000</b>	<b>11.000</b>	<b>11.000</b>	<b>11.000</b>	<b>11.000</b>
11.	-	Personalaufwendungen	0,00	0	0	0	0	0
12.	-	Versorgungsaufwendungen	0,00	0	0	0	0	0
13.	-	Aufwendungen für Sach- und Dienstleistungen <i>52200000 Aufwendungen für Energie / Wasser / Abwasser / Abfall</i> <i>52310000 Unterhaltung der Grundstücke, Außenanlagen, Gebäude und Gebäudeeinrichtungen</i> <i>52320000 Bewirtschaftung der Grundstücke, Außenanlagen, Gebäude und Gebäudeeinrichtungen</i> <i>52380000 geringwertigen Geräte, Ausrüstungsgegenstände bis 1000 € Netto</i>	14.669,78 12.086,66 1.607,11 579,80 396,21	12.500 9.000 2.000 1.000 500	48.500 12.000 35.000 1.000 500	15.500 12.000 2.000 1.000 500	15.500 12.000 2.000 1.000 500	15.500 12.000 2.000 1.000 500
14.	-	Abschreibungen <i>53400000 Abschreibungen auf bebaute Grundstücke und grundstücksgleiche Rechte</i>	0,00 0,00	3.300 3.300	3.300 3.300	3.300 3.300	3.300 3.300	3.300 3.300
15.	-	Zuwendungen, Umlagen und sonstige Transferaufwendungen	0,00	0	0	0	0	0
16.	-	Aufwendungen der sozialen Sicherung	0,00	0	0	0	0	0
17.	-	Zinsaufwendungen und sonstige Finanzaufwendungen	0,00	0	0	0	0	0
18.	-	Sonstige Aufwendungen <i>56411000 Gebäudeversicherungen</i>	607,02 607,02	800 800	800 800	800 800	800 800	800 800
19.	=	<b>Summe der Aufwendungen (Summe der Nummern 11 bis 18)</b>	<b>15.276,80</b>	<b>16.600</b>	<b>52.600</b>	<b>19.600</b>	<b>19.600</b>	<b>19.600</b>
20.	=	<b>Jahresergebnis des Teilhaushaltes vor Verrechnung der internen Leistungsbeziehungen und vor Veränderung der Rücklagen (Saldo der Nummern 10 und 19)</b>	<b>-3.441,65</b>	<b>-5.600</b>	<b>-41.600</b>	<b>-8.600</b>	<b>-8.600</b>	<b>-8.600</b>
21.	+	Erträge aus internen Leistungsbeziehungen	0,00	0	0	0	0	0
22.	-	Aufwendungen aus internen Leistungsbeziehungen	0,00	0	0	0	0	0
23.	=	<b>Jahresergebnis des Teilhaushaltes nach Verrechnung der internen Leistungsbeziehungen und vor Veränderung der Rücklagen (Nummer 20 zuzüglich Nummer 21 abzüglich Nummer 22)</b>	<b>-3.441,65</b>	<b>-5.600</b>	<b>-41.600</b>	<b>-8.600</b>	<b>-8.600</b>	<b>-8.600</b>

Gemeinde: 48 Gemeinde Lindenberg

Hauptproduktbereich 5 Gestaltung Umwelt  
 Produktbereich 57 Wirtschaft und Tourismus  
 Produktgruppe 573 Allgemeine Einrichtungen und Unternehmen  
 Produkt 57301 Gemeindehaus Lindenstraße 8

Nr.	Ertrags- und Aufwandsarten (gemäß § 4 Absatz 10 GemHVO-Doppik)		Ergebnisse des Haushaltsvorjahres	Ansätze des Haushaltsvorjahres einschl. Nachträge	Ansatz des ersten Haushaltsjahres	Ansatz des zweiten Haushaltsjahres	Planungsdaten des ersten Haushaltsfolgejahres	Planungsdaten des zweiten Haushaltsfolgejahres
			2024	2025	2026	2027	2028	2029
			in €	in €	in €	in €	in €	in €
			1	2	3	4	5	6
1.	+	Steuern und ähnliche Abgaben	0,00	0	0	0	0	0
2.	+	Zuwendungen, allgemeine Umlagen und sonstige Transfererträge	0,00	0	0	0	0	0
3.	+	Erträge der sozialen Sicherung	0,00	0	0	0	0	0
4.	+	Öffentlich-rechtliche Leistungsentgelte	0,00	0	0	0	0	0
5.	+	Privatrechtliche Leistungsentgelte <i>44110000 Mieten und Pachten, Erbbauzinsen</i>	189,15 189,15	300 300	300 300	300 300	300 300	300 300
6.	+	Kostenerstattungen und Kostenumlagen	0,00	0	0	0	0	0
7.	+	Andere aktivierte Eigenleistungen	0,00	0	0	0	0	0
8.	+	Zinserträge und sonstige Finanzerträge	0,00	0	0	0	0	0
9.	+	Sonstige Erträge	0,00	0	0	0	0	0
10.	=	<b>Summe der Erträge (Summe der Nummern 1 bis 9)</b>	<b>189,15</b>	<b>300</b>	<b>300</b>	<b>300</b>	<b>300</b>	<b>300</b>
11.	-	Personalaufwendungen	0,00	0	0	0	0	0
12.	-	Versorgungsaufwendungen	0,00	0	0	0	0	0
13.	-	Aufwendungen für Sach- und Dienstleistungen <i>52200000 Aufwendungen für Energie / Wasser / Abwasser / Abfall</i> <i>52310000 Unterhaltung der Grundstücke, Außenanlagen, Gebäude und Gebäudeeinrichtungen</i> <i>52320000 Bewirtschaftung der Grundstücke, Außenanlagen, Gebäude und Gebäudeeinrichtungen</i> <i>52380000 geringwertigen Geräte, Ausrüstungsgegenstände bis 1000 € Netto</i>	4.872,23 3.961,72 289,43 213,60 407,48	14.100 3.000 10.500 500 100	5.000 3.000 1.000 500 500	5.000 3.000 1.000 500 500	4.600 3.000 1.000 500 100	4.100 3.000 500 500 100
14.	-	Abschreibungen <i>53400000 Abschreibungen auf bebaute Grundstücke und grundstücksgleiche Rechte</i> <i>53800000 Abschreibungen auf Maschinen und technische Anlagen, Fahrzeuge, Betriebs- und Geschäftsausstattung, Pflanzen, Tiere</i>	0,00 0,00 0,00	3.800 3.400 400	3.800 3.400 400	3.800 3.400 400	3.800 3.400 400	3.800 3.400 400
15.	-	Zuwendungen, Umlagen und sonstige Transferaufwendungen	0,00	0	0	0	0	0
16.	-	Aufwendungen der sozialen Sicherung	0,00	0	0	0	0	0
17.	-	Zinsaufwendungen und sonstige Finanzaufwendungen	0,00	0	0	0	0	0
18.	-	Sonstige Aufwendungen <i>56411000 Gebäudeversicherungen</i>	385,93 385,93	400 400	400 400	400 400	400 400	400 400
19.	=	<b>Summe der Aufwendungen (Summe der Nummern 11 bis 18)</b>	<b>5.258,16</b>	<b>18.300</b>	<b>9.200</b>	<b>9.200</b>	<b>8.800</b>	<b>8.300</b>
20.	=	<b>Jahresergebnis des Teilhaushaltes vor Verrechnung der internen Leistungsbeziehungen und vor Veränderung der Rücklagen (Saldo der Nummern 10 und 19)</b>	<b>-5.069,01</b>	<b>-18.000</b>	<b>-8.900</b>	<b>-8.900</b>	<b>-8.500</b>	<b>-8.000</b>
21.	+	Erträge aus internen Leistungsbeziehungen	0,00	0	0	0	0	0
22.	-	Aufwendungen aus internen Leistungsbeziehungen	0,00	0	0	0	0	0
23.	=	<b>Jahresergebnis des Teilhaushaltes nach Verrechnung der internen Leistungsbeziehungen und vor Veränderung der Rücklagen (Nummer 20 zuzüglich Nummer 21 abzüglich Nummer 22)</b>	<b>-5.069,01</b>	<b>-18.000</b>	<b>-8.900</b>	<b>-8.900</b>	<b>-8.500</b>	<b>-8.000</b>

# Teilergebnishaushalt 2026 / 2027

Seite : 24  
 Datum: 06.11.2025  
 Uhrzeit: 13:31:40

Gemeinde: 48 Gemeinde Lindenberg

Hauptproduktbereich 6 Zentrale Finanzleistungen  
 Produktbereich 61 Allgemeine Finanzwirtschaft  
 Produktgruppe 611 Steuern, allgemeine Zuweisungen, allgemeine Umlagen  
 Produkt 61100 Steuern, Allgemeine Zuweisungen, allgemeine Umlagen

Nr.	Ertrags- und Aufwandsarten (gemäß § 4 Absatz 10 GemHVO-Doppik)		Ergebnisse des Haushaltsvorjahres	Ansätze des Haushaltsvorjahres einschl. Nachträge	Ansatz des ersten Haushaltsjahres	Ansatz des zweiten Haushaltsjahres	Planungsdaten des ersten Haushaltsfolgejahres	Planungsdaten des zweiten Haushaltsfolgejahres
			2024	2025	2026	2027	2028	2029
			in €	in €	in €	in €	in €	in €
			1	2	3	4	5	6
1.	+	Steuern und ähnliche Abgaben	157.489,84	167.800	163.800	166.900	166.900	169.700
		40110000 Grundsteuer A	12.942,43	12.500	12.500	13.000	13.000	13.700
		40120000 Grundsteuer B	22.437,18	20.500	20.500	21.000	21.000	23.000
		40130000 Gewerbesteuer	36.211,23	42.800	38.000	40.000	40.000	40.000
		40210000 Gemeindeanteil an der Einkommensteuer	76.508,61	82.100	83.100	83.100	83.100	83.100
		40220000 Gemeindeanteil an der Umsatzsteuer	8.091,22	8.500	8.300	8.300	8.300	8.300
		40320000 Hundesteuer	1.299,17	1.400	1.400	1.500	1.500	1.600
2.	+	Zuwendungen, allgemeine Umlagen und sonstige Transfererträge	84.186,75	113.500	84.100	84.100	84.100	84.100
		41110000 Schlüsselzuweisungen vom Land	84.186,75	113.500	84.100	84.100	84.100	84.100
3.	+	Erträge der sozialen Sicherung	0,00	0	0	0	0	0
4.	+	Öffentlich-rechtliche Leistungsentgelte	0,00	0	0	0	0	0
5.	+	Privatrechtliche Leistungsentgelte	0,00	0	0	0	0	0
6.	+	Kostenerstattungen und Kostenumlagen	0,00	0	0	0	0	0
7.	+	Andere aktivierte Eigenleistungen	0,00	0	0	0	0	0
8.	+	Zinserträge und sonstige Finanzerträge	0,00	0	0	0	0	0
9.	+	Sonstige Erträge	0,00	0	0	0	0	0
10.	=	<b>Summe der Erträge (Summe der Nummern 1 bis 9)</b>	<b>241.676,59</b>	<b>281.300</b>	<b>247.900</b>	<b>251.000</b>	<b>251.000</b>	<b>253.800</b>
11.	-	Personalaufwendungen	0,00	0	0	0	0	0
12.	-	Versorgungsaufwendungen	0,00	0	0	0	0	0
13.	-	Aufwendungen für Sach- und Dienstleistungen	0,00	0	0	0	0	0
14.	-	Abschreibungen	0,00	0	0	0	0	0
15.	-	Zuwendungen, Umlagen und sonstige Transferaufwendungen	153.742,15	182.000	167.900	168.000	168.000	168.000
		54310000 Gewerbesteuerumlage	3.335,31	1.400	3.500	3.600	3.600	3.600
		54421000 Allgemeine Umlagen an Landkreise	100.426,14	114.300	101.300	101.300	101.300	101.300
		54422000 Allgemeine Umlagen an Amt oder geschäftsführende Gemeinde	49.980,70	66.300	63.100	63.100	63.100	63.100
16.	-	Aufwendungen der sozialen Sicherung	0,00	0	0	0	0	0
17.	-	Zinsaufwendungen und sonstige Finanzaufwendungen	0,00	0	0	0	0	0
18.	-	Sonstige Aufwendungen	0,00	0	0	0	0	0
19.	=	<b>Summe der Aufwendungen (Summe der Nummern 11 bis 18)</b>	<b>153.742,15</b>	<b>182.000</b>	<b>167.900</b>	<b>168.000</b>	<b>168.000</b>	<b>168.000</b>
20.	=	<b>Jahresergebnis des Teilhaushaltes vor Verrechnung der internen Leistungsbeziehungen und vor Veränderung der Rücklagen (Saldo der Nummern 10 und 19)</b>	<b>87.934,44</b>	<b>99.300</b>	<b>80.000</b>	<b>83.000</b>	<b>83.000</b>	<b>85.800</b>
21.	+	Erträge aus internen Leistungsbeziehungen	0,00	0	0	0	0	0
22.	-	Aufwendungen aus internen Leistungsbeziehungen	0,00	0	0	0	0	0
23.	=	<b>Jahresergebnis des Teilhaushaltes nach Verrechnung der internen Leistungsbeziehungen und vor Veränderung der Rücklagen (Nummer 20 zuzüglich Nummer 21 abzüglich Nummer 22)</b>	<b>87.934,44</b>	<b>99.300</b>	<b>80.000</b>	<b>83.000</b>	<b>83.000</b>	<b>85.800</b>

# Teilergebnishaushalt 2026 / 2027

Seite : 25  
 Datum: 06.11.2025  
 Uhrzeit: 13:31:40

Gemeinde: 48 Gemeinde Lindenberg

Hauptproduktbereich 6 Zentrale Finanzleistungen  
 Produktbereich 61 Allgemeine Finanzwirtschaft  
 Produktgruppe 612 Sonstige allgemeine Finanzwirtschaft (ohne direkte Produktzuordnung)  
 Produkt 61200 Sonstige allgemeine Finanzwirtschaft

Nr.	Ertrags- und Aufwandsarten (gemäß § 4 Absatz 10 GemHVO-Doppik)		Ergebnisse des Haushaltsvorjahres	Ansätze des Haushaltsvorjahres einschl. Nachträge	Ansatz des ersten Haushaltsjahres	Ansatz des zweiten Haushaltsjahres	Planungsdaten des ersten Haushaltsfolgejahres	Planungsdaten des zweiten Haushaltsfolgejahres
			2024	2025	2026	2027	2028	2029
			in €	in €	in €	in €	in €	in €
			1	2	3	4	5	6
1.	+	Steuern und ähnliche Abgaben	0,00	0	0	0	0	0
2.	+	Zuwendungen, allgemeine Umlagen und sonstige Transfererträge	0,00	0	0	0	0	0
3.	+	Erträge der sozialen Sicherung	0,00	0	0	0	0	0
4.	+	Öffentlich-rechtliche Leistungsentgelte	0,00	0	0	0	0	0
5.	+	Privatrechtliche Leistungsentgelte	0,00	0	0	0	0	0
6.	+	Kostenerstattungen und Kostenumlagen	0,00	0	0	0	0	0
7.	+	Andere aktivierte Eigenleistungen	0,00	0	0	0	0	0
8.	+	Zinserträge und sonstige Finanzerträge	3.787,97	100	100	100	100	100
		47143000 Zinserträge von Gemeinden und Gemeindeverbänden	4,52	0	0	0	0	0
		47151000 Zinserträge von inländischen Banken	3.783,45	100	100	100	100	100
9.	+	Sonstige Erträge	0,00	0	0	0	0	0
10.	=	<b>Summe der Erträge (Summe der Nummern 1 bis 9)</b>	<b>3.787,97</b>	<b>100</b>	<b>100</b>	<b>100</b>	<b>100</b>	<b>100</b>
11.	-	Personalaufwendungen	0,00	0	0	0	0	0
12.	-	Versorgungsaufwendungen	0,00	0	0	0	0	0
13.	-	Aufwendungen für Sach- und Dienstleistungen	0,00	0	0	0	0	0
14.	-	Abschreibungen	0,00	0	0	0	0	0
15.	-	Zuwendungen, Umlagen und sonstige Transferaufwendungen	0,00	0	0	0	0	0
16.	-	Aufwendungen der sozialen Sicherung	0,00	0	0	0	0	0
17.	-	Zinsaufwendungen und sonstige Finanzaufwendungen	0,00	0	0	0	0	0
18.	-	Sonstige Aufwendungen	0,00	0	0	0	0	0
19.	=	<b>Summe der Aufwendungen (Summe der Nummern 11 bis 18)</b>	<b>0,00</b>	<b>0</b>	<b>0</b>	<b>0</b>	<b>0</b>	<b>0</b>
20.	=	<b>Jahresergebnis des Teilhaushaltes vor Verrechnung der internen Leistungsbeziehungen und vor Veränderung der Rücklagen (Saldo der Nummern 10 und 19)</b>	<b>3.787,97</b>	<b>100</b>	<b>100</b>	<b>100</b>	<b>100</b>	<b>100</b>
21.	+	Erträge aus internen Leistungsbeziehungen	0,00	0	0	0	0	0
22.	-	Aufwendungen aus internen Leistungsbeziehungen	0,00	0	0	0	0	0
23.	=	<b>Jahresergebnis des Teilhaushaltes nach Verrechnung der internen Leistungsbeziehungen und vor Veränderung der Rücklagen (Nummer 20 zuzüglich Nummer 21 abzüglich Nummer 22)</b>	<b>3.787,97</b>	<b>100</b>	<b>100</b>	<b>100</b>	<b>100</b>	<b>100</b>

# Teilergebnishaushalt 2026 / 2027

Seite : 26  
 Datum: 06.11.2025  
 Uhrzeit: 13:31:40

Gemeinde: 48 Gemeinde Lindenberg

Hauptproduktbereich 6 Zentrale Finanzleistungen  
 Produktbereich 62 Beteiligungen, Sondervermögen  
 Produktgruppe 626 Beteiligungen, Anteile, Wertpapiere des Anlagevermögens  
 Produkt 62600 Beteiligung, Anteile und Wertpapiere des Anlagevermögens

Nr.	Ertrags- und Aufwandsarten (gemäß § 4 Absatz 10 GemHVO-Doppik)		Ergebnisse des Haushaltsvorjahres	Ansätze des Haushaltsvorjahres einschl. Nachträge	Ansatz des ersten Haushaltsjahres	Ansatz des zweiten Haushaltsjahres	Planungsdaten des ersten Haushaltsfolgejahres	Planungsdaten des zweiten Haushaltsfolgejahres
			2024	2025	2026	2027	2028	2029
			in €	in €	in €	in €	in €	in €
			1	2	3	4	5	6
1.	+	Steuern und ähnliche Abgaben	0,00	0	0	0	0	0
2.	+	Zuwendungen, allgemeine Umlagen und sonstige Transfererträge	0,00	0	0	0	0	0
3.	+	Erträge der sozialen Sicherung	0,00	0	0	0	0	0
4.	+	Öffentlich-rechtliche Leistungsentgelte	0,00	0	0	0	0	0
5.	+	Privatrechtliche Leistungsentgelte	0,00	0	0	0	0	0
6.	+	Kostenerstattungen und Kostenumlagen	0,00	0	0	0	0	0
7.	+	Andere aktivierte Eigenleistungen	0,00	0	0	0	0	0
8.	+	Zinserträge und sonstige Finanzerträge <i>47600000 Finanzerträge aus Sondervermögen mit Sonderrechnung, Zweckverbänden, Anstalten des öffentlichen Rechts und rechtsfähigen kommunalen Stiftungen</i>	8.899,13 8.899,13	7.000 7.000	7.000 7.000	7.000 7.000	7.000 7.000	7.000 7.000
9.	+	Sonstige Erträge	0,00	0	0	0	0	0
10.	=	<b>Summe der Erträge (Summe der Nummern 1 bis 9)</b>	<b>8.899,13</b>	<b>7.000</b>	<b>7.000</b>	<b>7.000</b>	<b>7.000</b>	<b>7.000</b>
11.	-	Personalaufwendungen	0,00	0	0	0	0	0
12.	-	Versorgungsaufwendungen	0,00	0	0	0	0	0
13.	-	Aufwendungen für Sach- und Dienstleistungen	0,00	0	0	0	0	0
14.	-	Abschreibungen	0,00	0	0	0	0	0
15.	-	Zuwendungen, Umlagen und sonstige Transferaufwendungen	0,00	0	0	0	0	0
16.	-	Aufwendungen der sozialen Sicherung	0,00	0	0	0	0	0
17.	-	Zinsaufwendungen und sonstige Finanzaufwendungen	0,00	0	0	0	0	0
18.	-	Sonstige Aufwendungen	0,00	0	0	0	0	0
19.	=	<b>Summe der Aufwendungen (Summe der Nummern 11 bis 18)</b>	<b>0,00</b>	<b>0</b>	<b>0</b>	<b>0</b>	<b>0</b>	<b>0</b>
20.	=	<b>Jahresergebnis des Teilhaushaltes vor Verrechnung der internen Leistungsbeziehungen und vor Veränderung der Rücklagen (Saldo der Nummern 10 und 19)</b>	<b>8.899,13</b>	<b>7.000</b>	<b>7.000</b>	<b>7.000</b>	<b>7.000</b>	<b>7.000</b>
21.	+	Erträge aus internen Leistungsbeziehungen	0,00	0	0	0	0	0
22.	-	Aufwendungen aus internen Leistungsbeziehungen	0,00	0	0	0	0	0
23.	=	<b>Jahresergebnis des Teilhaushaltes nach Verrechnung der internen Leistungsbeziehungen und vor Veränderung der Rücklagen (Nummer 20 zuzüglich Nummer 21 abzüglich Nummer 22)</b>	<b>8.899,13</b>	<b>7.000</b>	<b>7.000</b>	<b>7.000</b>	<b>7.000</b>	<b>7.000</b>

Gemeinde: 48 Gemeinde Lindenberg

Hauptproduktbereich 1 Zentrale Verwaltung  
 Produktbereich 11 Innere Verwaltung  
 Produktgruppe 111 Verwaltungssteuerung  
 Produkt 11100 Verwaltungssteuerung

Nr.	Ein- und Auszahlungsarten (gem. § 4 Absatz 12 GemHVO-Doppik)		Ergebnisse des Haushaltsvorjahres	Ansätze des Haushaltsvorjahres einschl. Nachträge	Ansatz des ersten Haushaltsjahres	Ansatz des zweiten Haushaltsjahres	Planungsdaten des ersten Haushaltsfolgejahres	Planungsdaten des zweiten Haushaltsfolgejahres
			2024	2025	2026	2027	2028	2029
			in €	in €	in €	in €	in €	in €
			1	2	3	4	5	6
1.	+	Einzahlungen 64259000 Kostenerstattungen und Kostenumlagen vom sonstigen privaten Bereich	354,73 354,73	0 0	0 0	0 0	0 0	0 0
2.	-	Auszahlungen 70100000 Auszahlungen für ehrenamtlich Tätige 70430000 Beiträge zur gesetzlichen Sozialversicherung für ehrenamtlich Tätige 76120000 Auszahlungen für Aus- und Fortbildung, Umschulung 76130000 Auszahlungen für übernommene Reisekosten für Dienstreisen und Dienstgänge 76413000 Haftpflichtversicherungen 76414000 Unfallversicherungen	8.370,39 9.787,72 -2.204,64 306,00 0,00 359,84 121,47	12.700 10.700 1.400 0 0 400 200	12.900 11.500 0 500 200 500 200	13.000 11.600 0 500 200 500 200	13.000 11.600 0 500 200 500 200	13.100 11.700 0 500 200 500 200
3.	=	Liquiditätssaldo	-8.015,66	-12.700	-12.900	-13.000	-13.000	-13.100

Gemeinde: 48 Gemeinde Lindenberg

Hauptproduktbereich 1 Zentrale Verwaltung  
 Produktbereich 11 Innere Verwaltung  
 Produktgruppe 111 Verwaltungssteuerung  
 Produkt 11104 Gremien

Nr.	Ein- und Auszahlungsarten (gem. § 4 Absatz 12 GemHVO-Doppik)		Ergebnisse des Haushaltsvorjahres	Ansätze des Haushaltsvorjahres einschl. Nachträge	Ansatz des ersten Haushaltsjahres	Ansatz des zweiten Haushaltsjahres	Planungsdaten des ersten Haushaltsfolgejahres	Planungsdaten des zweiten Haushaltsfolgejahres
			2024	2025	2026	2027	2028	2029
			in €	in €	in €	in €	in €	in €
			1	2	3	4	5	6
1.	+	Einzahlungen	0,00	0	0	0	0	0
2.	-	Auszahlungen 76930000 Repräsentationen	0,00 0,00	300 300	300 300	300 300	300 300	300 300
3.	=	<b>Liquiditätssaldo</b>	<b>0,00</b>	<b>-300</b>	<b>-300</b>	<b>-300</b>	<b>-300</b>	<b>-300</b>

Gemeinde: 48 Gemeinde Lindenberg

Hauptproduktbereich 1 Zentrale Verwaltung  
 Produktbereich 11 Innere Verwaltung  
 Produktgruppe 114 Zentrale Dienste  
 Produkt 11401 Zentrale Grundstücks- und Gebäudeverwaltung

Nr.	Ein- und Auszahlungsarten (gem. § 4 Absatz 12 GemHVO-Doppik)		Ergebnisse des Haushaltsvorjahres	Ansätze des Haushaltsvorjahres einschl. Nachträge	Ansatz des ersten Haushaltsjahres	Ansatz des zweiten Haushaltsjahres	Planungsdaten des ersten Haushaltsfolgejahres	Planungsdaten des zweiten Haushaltsfolgejahres
			2024	2025	2026	2027	2028	2029
			in €	in €	in €	in €	in €	in €
			1	2	3	4	5	6
1.	+	Einzahlungen	294,47	300	300	300	300	300
		64110000 Mieten und Pachten, Erbbauzinsen	294,47	300	300	300	300	300
2.	-	Auszahlungen	3.608,22	8.200	32.100	33.600	33.300	33.500
		70220000 Dienstbezüge und dergleichen für Arbeitnehmer	0,00	0	16.600	17.700	18.000	18.000
		70290000 Dienstbezüge und dergleichen für Sonstige	1.793,73	3.600	2.000	2.000	2.000	2.000
		70320000 Beiträge zu Versorgungskassen für Arbeitnehmer	66,57	200	800	900	900	1.000
		70420000 Beiträge zur gesetzlichen Sozialversicherung für Arbeitnehmer	0,00	0	3.900	4.200	4.500	4.500
		70490000 Beiträge zur gesetzlichen Sozialversicherung für Sonstige	495,77	1.100	600	600	600	700
		70900000 Pauschalierte Lohnsteuer (auch Zahlungen über Knappschaft)	35,13	100	100	100	100	100
		72310000 Unterhaltung der Grundstücke, Außenanlagen, Gebäude und Gebäudeeinrichtungen	0,00	0	100	100	100	100
		72350000 Fahrzeugunterhaltung	163,95	500	700	700	600	600
		72380000 Unterhaltung der geringwertigen Geräte, Ausrüstungs- und sonstige Gebrauchsgegenstände	372,64	100	1.000	1.000	200	200
		76140000 Auszahlungen für allgemeine Betreuung der Bediensteten	0,00	0	200	200	200	200
		76150000 Auszahlungen für Dienst- und Schutzkleidung, persönliche Ausrüstungsgegenstände	36,99	0	500	500	500	500
		76250000 Sachverständigen-, Gerichts- und ähnliche Auszahlungen	0,00	2.500	2.000	2.000	2.000	2.000
		76290000 Sonstige Auszahlungen für die Inanspruchnahme von Rechten und Diensten	535,50	0	3.400	3.400	3.400	3.400
		76411000 Gebäudeversicherungen	36,21	0	100	100	100	100
		76414000 Unfallversicherungen	71,73	100	100	100	100	100
3.	=	<b>Liquiditätssaldo</b>	<b>-3.313,75</b>	<b>-7.900</b>	<b>-31.800</b>	<b>-33.300</b>	<b>-33.000</b>	<b>-33.200</b>

Gemeinde: 48 Gemeinde Lindenberg

Hauptproduktbereich 1 Zentrale Verwaltung  
 Produktbereich 11 Innere Verwaltung  
 Produktgruppe 114 Zentrale Dienste  
 Produkt 11402 Kommunale Wohnungen

Nr.	Ein- und Auszahlungsarten (gem. § 4 Absatz 12 GemHVO-Doppik)		Ergebnisse des Haushaltsvorjahres	Ansätze des Haushaltsvorjahres einschl. Nachträge	Ansatz des ersten Haushaltsjahres	Ansatz des zweiten Haushaltsjahres	Planungsdaten des ersten Haushaltsfolgejahres	Planungsdaten des zweiten Haushaltsfolgejahres
			2024	2025	2026	2027	2028	2029
			in €	in €	in €	in €	in €	in €
			1	2	3	4	5	6
1.	+	Einzahlungen	34.304,65	36.200	39.000	40.000	40.000	40.000
		64110001 Mieten und Pacht 1	18.256,70	19.200	20.500	21.000	21.000	21.000
		64110002 Mieten und Pacht 2	15.353,30	17.000	18.500	19.000	19.000	19.000
		64259000 Kostenerstattungen und Kostenumlagen vom sonstigen privaten Bereich	694,65	0	0	0	0	0
2.	-	Auszahlungen	27.386,59	43.000	76.100	79.200	59.200	59.200
		72200000 Auszahlungen für Energie / Wasser / Abwasser / Abfall	13.327,29	12.500	14.000	16.000	16.000	16.000
		72310000 Unterhaltung der Grundstücke, Außenanlagen, Gebäude und Gebäudeeinrichtungen	4.502,68	20.000	50.000	50.000	30.000	30.000
		72320000 Bewirtschaftung der Grundstücke, Außenanlagen, Gebäude und Gebäudeeinrichtungen	3.427,99	3.300	4.000	5.000	5.000	5.000
		72543000 Kostenerstattungen an Gemeinden und Gemeindeverbände	2.883,74	3.500	3.200	3.200	3.200	3.200
		76250000 Sachverständigen-, Gerichts- und ähnliche Auszahlungen	0,00	500	500	500	500	500
		76411000 Gebäudeversicherungen	1.581,95	1.800	2.800	2.900	2.900	2.900
		77511000 Zinsauszahlungen und sonstige Finanzauszahlungen an inländische Banken (inländischer Geldmarkt)	220,40	200	300	300	300	300
		77512000 Zinsauszahlungen und sonstige Finanzauszahlungen an inländische Sparkassen (inländischer Geldmarkt)	1.442,54	1.200	1.300	1.300	1.300	1.300
3.	=	<b>Liquiditätssaldo</b>	<b>6.918,06</b>	<b>-6.800</b>	<b>-37.100</b>	<b>-39.200</b>	<b>-19.200</b>	<b>-19.200</b>

Gemeinde: 48 Gemeinde Lindenberg

Hauptproduktbereich 1 Zentrale Verwaltung  
 Produktbereich 12 Sicherheit und Ordnung  
 Produktgruppe 121 Statistik und Wahlen  
 Produkt 12100 Wahlen

Nr.	Ein- und Auszahlungsarten (gem. § 4 Absatz 12 GemHVO-Doppik)		Ergebnisse des Haushaltsvorjahres	Ansätze des Haushaltsvorjahres einschl. Nachträge	Ansatz des ersten Haushaltsjahres	Ansatz des zweiten Haushaltsjahres	Planungsdaten des ersten Haushaltsfolgejahres	Planungsdaten des zweiten Haushaltsfolgejahres
			2024	2025	2026	2027	2028	2029
			in €	in €	in €	in €	in €	in €
			1	2	3	4	5	6
1.	+	Einzahlungen	0,00	0	0	0	0	0
2.	-	Auszahlungen	70,25	100	100	0	0	200
		76390000 Sonstige Geschäftsauszahlungen	70,25	100	100	0	0	200
3.	=	<b>Liquiditätssaldo</b>	<b>-70,25</b>	<b>-100</b>	<b>-100</b>	<b>0</b>	<b>0</b>	<b>-200</b>

Gemeinde: 48 Gemeinde Lindenberg

Hauptproduktbereich 1 Zentrale Verwaltung  
 Produktbereich 12 Sicherheit und Ordnung  
 Produktgruppe 122 Ordnungsangelegenheiten  
 Produkt 12200 Ordnungsangelegenheiten / Fundtiere

Nr.	Ein- und Auszahlungsarten (gem. § 4 Absatz 12 GemHVO-Doppik)		Ergebnisse des Haushaltsvorjahres	Ansätze des Haushaltsvorjahres einschl. Nachträge	Ansatz des ersten Haushaltsjahres	Ansatz des zweiten Haushaltsjahres	Planungsdaten des ersten Haushaltsfolgejahres	Planungsdaten des zweiten Haushaltsfolgejahres
			2024	2025	2026	2027	2028	2029
			in €	in €	in €	in €	in €	in €
			1	2	3	4	5	6
1.	+	Einzahlungen	0,00	0	0	0	0	0
2.	-	Auszahlungen <i>72551000 Kostenerstattungen an private Unternehmen</i>	0,00 <i>0,00</i>	1.000 <i>1.000</i>	1.000 <i>1.000</i>	1.000 <i>1.000</i>	1.000 <i>1.000</i>	1.000 <i>1.000</i>
3.	=	<b>Liquiditätssaldo</b>	<b>0,00</b>	<b>-1.000</b>	<b>-1.000</b>	<b>-1.000</b>	<b>-1.000</b>	<b>-1.000</b>

Gemeinde: 48 Gemeinde Lindenberg

Hauptproduktbereich 1 Zentrale Verwaltung  
 Produktbereich 12 Sicherheit und Ordnung  
 Produktgruppe 126 Brandschutz  
 Produkt 12600 Gemeindefeuerwehr

Nr.	Ein- und Auszahlungsarten (gem. § 4 Absatz 12 GemHVO-Doppik)		Ergebnisse des Haushaltsvorjahres	Ansätze des Haushaltsvorjahres einschl. Nachträge	Ansatz des ersten Haushaltsjahres	Ansatz des zweiten Haushaltsjahres	Planungsdaten des ersten Haushaltsfolgejahres	Planungsdaten des zweiten Haushaltsfolgejahres
			2024	2025	2026	2027	2028	2029
			in €	in €	in €	in €	in €	in €
			1	2	3	4	5	6
1.	+	Einzahlungen	0,00	0	0	0	0	0
2.	-	Auszahlungen	9.883,04	10.500	10.500	10.500	10.500	10.500
		72543000 Kostenerstattungen an Gemeinden und Gemeindeverbände	9.883,04	10.000	10.000	10.000	10.000	10.000
		74159000 Zuweisungen und Zuschüsse für laufende Zwecke an den sonstigen privaten Bereich	0,00	500	500	500	500	500
3.	=	Liquiditätssaldo	-9.883,04	-10.500	-10.500	-10.500	-10.500	-10.500

Gemeinde: 48 Gemeinde Lindenberg

Hauptproduktbereich 2 Schule und Kultur  
 Produktbereich 21 Grundschulen, Regionale Schulen, Gymnasien, Gesamtschulen  
 Produktgruppe 211 Grundschulen (§ 11 Abs. 2 Nr.1a) SchulG M-V)  
 Produkt 21100 Grundschulen

Nr.	Ein- und Auszahlungsarten (gem. § 4 Absatz 12 GemHVO-Doppik)		Ergebnisse des Haushaltsvorjahres	Ansätze des Haushaltsvorjahres einschl. Nachträge	Ansatz des ersten Haushaltsjahres	Ansatz des zweiten Haushaltsjahres	Planungsdaten des ersten Haushaltsfolgejahres	Planungsdaten des zweiten Haushaltsfolgejahres
			2024	2025	2026	2027	2028	2029
			in €	in €	in €	in €	in €	in €
			1	2	3	4	5	6
1.	+	Einzahlungen	0,00	0	0	0	0	0
2.	-	Auszahlungen 72543000 Kostenerstattungen an Gemeinden und Gemeindeverbände	11.043,12 11.043,12	9.100 9.100	10.000 10.000	10.000 10.000	10.000 10.000	10.000 10.000
3.	=	Liquiditätssaldo	-11.043,12	-9.100	-10.000	-10.000	-10.000	-10.000

Gemeinde: 48 Gemeinde Lindenberg

Hauptproduktbereich 2 Schule und Kultur  
 Produktbereich 21 Grundschulen, Regionale Schulen, Gymnasien, Gesamtschulen  
 Produktgruppe 215 Regionale Schulen (§ 11 Abs. 2 Nr.1b) SchulG M-V  
 Produkt 21500 Regionalschulen

Nr.	Ein- und Auszahlungsarten (gem. § 4 Absatz 12 GemHVO-Doppik)		Ergebnisse des Haushaltsvorjahres	Ansätze des Haushaltsvorjahres einschl. Nachträge	Ansatz des ersten Haushaltsjahres	Ansatz des zweiten Haushaltsjahres	Planungsdaten des ersten Haushaltsfolgejahres	Planungsdaten des zweiten Haushaltsfolgejahres
			2024	2025	2026	2027	2028	2029
			in €	in €	in €	in €	in €	in €
			1	2	3	4	5	6
1.	+	Einzahlungen	0,00	0	0	0	0	0
2.	-	Auszahlungen	8.005,21	7.000	11.000	11.000	11.000	11.000
		72543000 Kostenerstattungen an Gemeinden und Gemeindeverbände	8.005,21	7.000	11.000	11.000	11.000	11.000
3.	=	Liquiditätssaldo	-8.005,21	-7.000	-11.000	-11.000	-11.000	-11.000

Gemeinde: 48 Gemeinde Lindenberg

Hauptproduktbereich 2 Schule und Kultur  
 Produktbereich 28 Heimat- und sonstige Kulturpflege  
 Produktgruppe 281 Heimat- und sonstige Kulturpflege  
 Produkt 28100 Heimat- und sonstige Kulturpflege

Nr.	Ein- und Auszahlungsarten (gem. § 4 Absatz 12 GemHVO-Doppik)		Ergebnisse des Haushaltsvorjahres	Ansätze des Haushaltsvorjahres einschl. Nachträge	Ansatz des ersten Haushaltsjahres	Ansatz des zweiten Haushaltsjahres	Planungsdaten des ersten Haushaltsfolgejahres	Planungsdaten des zweiten Haushaltsfolgejahres
			2024	2025	2026	2027	2028	2029
			in €	in €	in €	in €	in €	in €
			1	2	3	4	5	6
1.	+	Einzahlungen	0,00	0	0	0	0	0
2.	-	Auszahlungen	8.063,03	600	600	700	700	700
		<i>74159000 Zuweisungen und Zuschüsse für laufende Zwecke an den sonstigen privaten Bereich</i>	8.063,03	600	600	700	700	700
3.	=	<b>Liquiditätssaldo</b>	<b>-8.063,03</b>	<b>-600</b>	<b>-600</b>	<b>-700</b>	<b>-700</b>	<b>-700</b>

Gemeinde: 48 Gemeinde Lindenberg

Hauptproduktbereich 3 Soziales und Jugend  
 Produktbereich 33 Förderung der Wohlfahrtspflege  
 Produktgruppe 331 Förderung von Trägern der Wohlfahrtspflege  
 Produkt 33100 Rentnerbetreuung

Nr.	Ein- und Auszahlungsarten (gem. § 4 Absatz 12 GemHVO-Doppik)		Ergebnisse des Haushaltsvorjahres	Ansätze des Haushaltsvorjahres einschl. Nachträge	Ansatz des ersten Haushaltsjahres	Ansatz des zweiten Haushaltsjahres	Planungsdaten des ersten Haushaltsfolgejahres	Planungsdaten des zweiten Haushaltsfolgejahres
			2024	2025	2026	2027	2028	2029
			in €	in €	in €	in €	in €	in €
			1	2	3	4	5	6
1.	+	Einzahlungen	0,00	0	0	0	0	0
2.	-	Auszahlungen	104,05	400	400	500	500	500
		72490000 Sonstige Auszahlungen für Sachleistungen und Verbrauchsmittel	104,05	400	400	500	500	500
3.	=	Liquiditätssaldo	-104,05	-400	-400	-500	-500	-500

Gemeinde: 48 Gemeinde Lindenberg

Hauptproduktbereich 3 Soziales und Jugend  
 Produktbereich 36 Kinder-, Jugend- und Familienhilfe  
 Produktgruppe 361 Förderung von Kindern in Tageseinrichtungen und in Tagespflege  
 Produkt 36100 Tagesmütter und -väter

Nr.	Ein- und Auszahlungsarten (gem. § 4 Absatz 12 GemHVO-Doppik)		Ergebnisse des Haushaltsvorjahres	Ansätze des Haushaltsvorjahres einschl. Nachträge	Ansatz des ersten Haushaltsjahres	Ansatz des zweiten Haushaltsjahres	Planungsdaten des ersten Haushaltsfolgejahres	Planungsdaten des zweiten Haushaltsfolgejahres
			2024	2025	2026	2027	2028	2029
			in €	in €	in €	in €	in €	in €
			1	2	3	4	5	6
1.	+	Einzahlungen	0,00	0	0	0	0	0
2.	-	Auszahlungen 74143000 Zuweisungen und Zuschüsse für laufende Zwecke an Gemeinden und Gemeindeverbände	35.233,75 35.233,75	38.000 38.000	44.000 44.000	45.000 45.000	46.000 46.000	47.000 47.000
3.	=	Liquiditätssaldo	-35.233,75	-38.000	-44.000	-45.000	-46.000	-47.000

Gemeinde: 48 Gemeinde Lindenberg

Hauptproduktbereich 5 Gestaltung Umwelt  
 Produktbereich 54 Verkehrsflächen und -anlagen, ÖPVN  
 Produktgruppe 540 Konzessionsabgaben  
 Produkt 54000 Konzessionsabgaben

Nr.	Ein- und Auszahlungsarten (gem. § 4 Absatz 12 GemHVO-Doppik)		Ergebnisse des Haushaltsvorjahres	Ansätze des Haushaltsvorjahres einschl. Nachträge	Ansatz des ersten Haushaltsjahres	Ansatz des zweiten Haushaltsjahres	Planungsdaten des ersten Haushaltsfolgejahres	Planungsdaten des zweiten Haushaltsfolgejahres
			2024	2025	2026	2027	2028	2029
			in €	in €	in €	in €	in €	in €
			1	2	3	4	5	6
1.	+	Einzahlungen <i>66250000 Konzessionsabgaben</i>	5.386,29 5.386,29	4.000 4.000	4.000 4.000	4.000 4.000	4.000 4.000	4.000 4.000
2.	-	Auszahlungen	0,00	0	0	0	0	0
3.	=	<b>Liquiditätssaldo</b>	<b>5.386,29</b>	<b>4.000</b>	<b>4.000</b>	<b>4.000</b>	<b>4.000</b>	<b>4.000</b>

Gemeinde: 48 Gemeinde Lindenberg

Hauptproduktbereich 5 Gestaltung Umwelt  
 Produktbereich 54 Verkehrsflächen und -anlagen, ÖPVN  
 Produktgruppe 541 Gemeindestraßen  
 Produkt 54100 Gemeindestraßen

Nr.	Ein- und Auszahlungsarten (gem. § 4 Absatz 12 GemHVO-Doppik)		Ergebnisse des Haushaltsvorjahres	Ansätze des Haushaltsvorjahres einschl. Nachträge	Ansatz des ersten Haushaltsjahres	Ansatz des zweiten Haushaltsjahres	Planungsdaten des ersten Haushaltsfolgejahres	Planungsdaten des zweiten Haushaltsfolgejahres
			2024	2025	2026	2027	2028	2029
			in €	in €	in €	in €	in €	in €
			1	2	3	4	5	6
1.	+	Einzahlungen	1.008,09	100	0	0	0	0
		63225000 Entgelte für die Sondernutzung von Straßen	120,00	100	0	0	0	0
		64259000 Kostenerstattungen und Kostenumlagen vom sonstigen privaten Bereich	888,09	0	0	0	0	0
2.	-	Auszahlungen	7.442,75	19.000	28.500	26.500	23.500	23.500
		72200000 Auszahlungen für Energie / Wasser / Abwasser / Abfall	927,22	2.500	2.500	2.500	2.500	2.500
		72330000 Unterhaltung des Infrastrukturvermögens	6.515,53	15.000	22.000	20.000	20.000	20.000
		72380000 Unterhaltung der geringwertigen Geräte, Ausrüstungs- und sonstige Gebrauchsgegenstände	0,00	500	3.500	3.500	500	500
		76250000 Sachverständigen-, Gerichts- und ähnliche Auszahlungen	0,00	1.000	500	500	500	500
3.	=	Liquiditätssaldo	-6.434,66	-18.900	-28.500	-26.500	-23.500	-23.500

Gemeinde: 48 Gemeinde Lindenberg

Hauptproduktbereich 5 Gestaltung Umwelt  
 Produktbereich 54 Verkehrsflächen und -anlagen, ÖPVN  
 Produktgruppe 542 Kreisstraßen  
 Produkt 54200 Kreisstraßen

Nr.	Ein- und Auszahlungsarten (gem. § 4 Absatz 12 GemHVO-Doppik)		Ergebnisse des Haushaltsvorjahres	Ansätze des Haushaltsvorjahres einschl. Nachträge	Ansatz des ersten Haushaltsjahres	Ansatz des zweiten Haushaltsjahres	Planungsdaten des ersten Haushaltsfolgejahres	Planungsdaten des zweiten Haushaltsfolgejahres
			2024	2025	2026	2027	2028	2029
			in €	in €	in €	in €	in €	in €
			1	2	3	4	5	6
1.	+	Einzahlungen 64259000 Kostenerstattungen und Kostenumlagen vom sonstigen privaten Bereich	1.184,12 1.184,12	0 0	0 0	0 0	0 0	0 0
2.	-	Auszahlungen 72200000 Auszahlungen für Energie / Wasser / Abwasser / Abfall 72330000 Unterhaltung des Infrastrukturvermögens	695,07 147,40 547,67	6.800 1.600 5.200	26.200 1.600 24.600	7.300 1.600 5.700	7.300 1.600 5.700	7.300 1.600 5.700
3.	=	<b>Liquiditätssaldo</b>	<b>489,05</b>	<b>-6.800</b>	<b>-26.200</b>	<b>-7.300</b>	<b>-7.300</b>	<b>-7.300</b>

Gemeinde: 48 Gemeinde Lindenberg

Hauptproduktbereich 5 Gestaltung Umwelt  
 Produktbereich 54 Verkehrsflächen und -anlagen, ÖPVN  
 Produktgruppe 543 Landesstraßen  
 Produkt 54300 Landesstraßen

Nr.	Ein- und Auszahlungsarten (gem. § 4 Absatz 12 GemHVO-Doppik)		Ergebnisse des Haushaltsvorjahres	Ansätze des Haushaltsvorjahres einschl. Nachträge	Ansatz des ersten Haushaltsjahres	Ansatz des zweiten Haushaltsjahres	Planungsdaten des ersten Haushaltsfolgejahres	Planungsdaten des zweiten Haushaltsfolgejahres
			2024	2025	2026	2027	2028	2029
			in €	in €	in €	in €	in €	in €
			1	2	3	4	5	6
1.	+	Einzahlungen 64259000 Kostenerstattungen und Kostenumlagen vom sonstigen privaten Bereich	740,07 740,07	0 0	0 0	0 0	0 0	0 0
2.	-	Auszahlungen 72200000 Auszahlungen für Energie / Wasser / Abwasser / Abfall 72330000 Unterhaltung des Infrastrukturvermögens 77511000 Zinsauszahlungen und sonstige Finanzauszahlungen an inländische Banken (inländischer Geldmarkt)	2.269,60 1.715,10 554,50 0,00	5.100 3.500 1.600 0	8.700 3.500 1.600 3.600	8.700 3.500 1.600 3.600	8.700 3.500 1.600 3.600	8.700 3.500 1.600 3.600
3.	=	Liquiditätssaldo	-1.529,53	-5.100	-8.700	-8.700	-8.700	-8.700

Gemeinde: 48 Gemeinde Lindenberg

Hauptproduktbereich 5 Gestaltung Umwelt  
 Produktbereich 55 Natur- und Landschaftspflege  
 Produktgruppe 552 Öffentliche Gewässer, Wasserbauliche Anlagen, Gewässerschutz  
 Produkt 55200 Wasser- und Bodenverband

Nr.	Ein- und Auszahlungsarten (gem. § 4 Absatz 12 GemHVO-Doppik)		Ergebnisse des Haushaltsvorjahres	Ansätze des Haushaltsvorjahres einschl. Nachträge	Ansatz des ersten Haushaltsjahres	Ansatz des zweiten Haushaltsjahres	Planungsdaten des ersten Haushaltsfolgejahres	Planungsdaten des zweiten Haushaltsfolgejahres
			2024	2025	2026	2027	2028	2029
			in €	in €	in €	in €	in €	in €
			1	2	3	4	5	6
1.	+	Einzahlungen <i>63200000 Benutzungsgebühren, Beiträge und ähnliche Entgelte, Kostenerstattungen</i>	22.260,13 22.260,13	23.000 23.000	23.000 23.000	25.300 25.300	25.300 25.300	28.000 28.000
2.	-	Auszahlungen <i>72544000 Kostenerstattungen an Zweckverbände</i>	25.657,74 25.657,74	26.000 26.000	26.000 26.000	26.000 26.000	26.000 26.000	28.600 28.600
3.	=	<b>Liquiditätssaldo</b>	<b>-3.397,61</b>	<b>-3.000</b>	<b>-3.000</b>	<b>-700</b>	<b>-700</b>	<b>-600</b>

Gemeinde: 48 Gemeinde Lindenberg

Hauptproduktbereich 5 Gestaltung Umwelt  
 Produktbereich 55 Natur- und Landschaftspflege  
 Produktgruppe 553 Friedhofs- und Bestattungswesen  
 Produkt 55300 Leichenhalle Lindenberg

Nr.	Ein- und Auszahlungsarten (gem. § 4 Absatz 12 GemHVO-Doppik)		Ergebnisse	Ansätze des	Ansatz des	Ansatz des	Planungs-	Planungs-		
			des	Haushalts-	ersten	zweiten	daten des	daten des		
			Haushalts-	vorjahres	Haushalts-	Haushalts-	ersten	zweiten	Haushalts-	Haushalts-
			vorvorjahres	einschl.	ersten	Haushalts-	Haushalts-	Haushalts-	Haushalts-	
		2024	2025	2026	2027	2028	2029			
		in €	in €	in €	in €	in €	in €			
		1	2	3	4	5	6			
1.	+	Einzahlungen	0,00	0	0	0	0	0		
2.	-	Auszahlungen	0,00	500	0	0	0	0		
		72310000 Unterhaltung der Grundstücke, Außenanlagen, Gebäude und Gebäudeeinrichtungen	0,00	500	0	0	0	0		
3.	=	Liquiditätssaldo	0,00	-500	0	0	0	0		

Gemeinde: 48 Gemeinde Lindenberg

Hauptproduktbereich        5 Gestaltung Umwelt  
 Produktbereich            55 Natur- und Landschaftspflege  
 Produktgruppe            555 Land- und Forstwirtschaft  
 Produkt                    55500 Land- und Forstwirtschaft

Nr.	Ein- und Auszahlungsarten (gem. § 4 Absatz 12 GemHVO-Doppik)		Ergebnisse	Ansätze des	Ansatz des	Ansatz des	Planungs-	Planungs-
			des	Haushalts-	ersten	zweiten	daten des	daten des
			Haushalts-	vorjahres	Haushalts-	Haushalts-	ersten	zweiten
			vorvorjahres	einschl.	jahres	jahres	Haushalts-	Haushalts-
		2024	2025	2026	2027	2028	2029	
		in €	in €	in €	in €	in €	in €	
		1	2	3	4	5	6	
1.	+	Einzahlungen <i>64110000 Mieten und Pachten, Erbbauzinsen</i>	101,50 101,50	100 100	100 100	100 100	100 100	100 100
2.	-	Auszahlungen	0,00	0	0	0	0	0
3.	=	<b>Liquiditätssaldo</b>	<b>101,50</b>	<b>100</b>	<b>100</b>	<b>100</b>	<b>100</b>	<b>100</b>

Gemeinde: 48 Gemeinde Lindenberg

Hauptproduktbereich 5 Gestaltung Umwelt  
 Produktbereich 57 Wirtschaft und Tourismus  
 Produktgruppe 573 Allgemeine Einrichtungen und Unternehmen  
 Produkt 57300 Gemeindehaus Lindenstraße 10 inkl. Kita-Gebäude

Nr.	Ein- und Auszahlungsarten (gem. § 4 Absatz 12 GemHVO-Doppik)		Ergebnisse des Haushaltsvorjahres	Ansätze des Haushaltsvorjahres einschl. Nachträge	Ansatz des ersten Haushaltsjahres	Ansatz des zweiten Haushaltsjahres	Planungsdaten des ersten Haushaltsfolgejahres	Planungsdaten des zweiten Haushaltsfolgejahres
			2024	2025	2026	2027	2028	2029
			in €	in €	in €	in €	in €	in €
			1	2	3	4	5	6
1.	+	Einzahlungen 64110000 Mieten und Pachten, Erbbauzinsen	11.835,15 11.835,15	11.000 11.000	11.000 11.000	11.000 11.000	11.000 11.000	11.000 11.000
2.	-	Auszahlungen 72200000 Auszahlungen für Energie / Wasser / Abwasser / Abfall 72310000 Unterhaltung der Grundstücke, Außenanlagen, Gebäude und Gebäudeeinrichtungen 72320000 Bewirtschaftung der Grundstücke, Außenanlagen, Gebäude und Gebäudeeinrichtungen 72380000 Unterhaltung der geringwertigen Geräte, Ausrüstungs- und sonstige Gebrauchsgegenstände 76411000 Gebäudeversicherungen	15.276,80 12.086,66 1.607,11 579,80 396,21 607,02	13.300 9.000 2.000 1.000 500 800	49.300 12.000 35.000 1.000 500 800	16.300 12.000 2.000 1.000 500 800	16.300 12.000 2.000 1.000 500 800	16.300 12.000 2.000 1.000 500 800
3.	=	Liquiditätssaldo	-3.441,65	-2.300	-38.300	-5.300	-5.300	-5.300

Gemeinde: 48 Gemeinde Lindenberg

Hauptproduktbereich 5 Gestaltung Umwelt  
 Produktbereich 57 Wirtschaft und Tourismus  
 Produktgruppe 573 Allgemeine Einrichtungen und Unternehmen  
 Produkt 57301 Gemeindehaus Lindenstraße 8

Nr.	Ein- und Auszahlungsarten (gem. § 4 Absatz 12 GemHVO-Doppik)		Ergebnisse des Haushaltsvorjahres	Ansätze des Haushaltsvorjahres einschl. Nachträge	Ansatz des ersten Haushaltsjahres	Ansatz des zweiten Haushaltsjahres	Planungsdaten des ersten Haushaltsfolgejahres	Planungsdaten des zweiten Haushaltsfolgejahres
			2024	2025	2026	2027	2028	2029
			in €	in €	in €	in €	in €	in €
			1	2	3	4	5	6
1.	+	Einzahlungen 64110000 Mieten und Pachten, Erbbauzinsen	189,15 189,15	300 300	300 300	300 300	300 300	300 300
2.	-	Auszahlungen 72200000 Auszahlungen für Energie / Wasser / Abwasser / Abfall 72310000 Unterhaltung der Grundstücke, Außenanlagen, Gebäude und Gebäudeeinrichtungen 72320000 Bewirtschaftung der Grundstücke, Außenanlagen, Gebäude und Gebäudeeinrichtungen 72380000 Unterhaltung der geringwertigen Geräte, Ausrüstungs- und sonstige Gebrauchsgegenstände 76411000 Gebäudeversicherungen	5.258,16 3.961,72 289,43 213,60 407,48 385,93	14.500 3.000 10.500 500 100 400	5.400 3.000 1.000 500 500 400	5.400 3.000 1.000 500 500 400	5.000 3.000 1.000 500 100 400	4.500 3.000 500 500 100 400
3.	=	Liquiditätssaldo	-5.069,01	-14.200	-5.100	-5.100	-4.700	-4.200

Gemeinde: 48 Gemeinde Lindenberg

Hauptproduktbereich 6 Zentrale Finanzleistungen  
 Produktbereich 61 Allgemeine Finanzwirtschaft  
 Produktgruppe 611 Steuern, allgemeine Zuweisungen, allgemeine Umlagen  
 Produkt 61100 Steuern, Allgemeine Zuweisungen, allgemeine Umlagen

Nr.	Ein- und Auszahlungsarten (gem. § 4 Absatz 12 GemHVO-Doppik)		Ergebnisse des Haushaltsvorjahres	Ansätze des Haushaltsvorjahres einschl. Nachträge	Ansatz des ersten Haushaltsjahres	Ansatz des zweiten Haushaltsjahres	Planungsdaten des ersten Haushaltsfolgejahres	Planungsdaten des zweiten Haushaltsfolgejahres
			2024	2025	2026	2027	2028	2029
			in €	in €	in €	in €	in €	in €
			1	2	3	4	5	6
1.	+	Einzahlungen	242.710,84	281.300	247.900	251.000	251.000	253.800
		60110000 Grundsteuer A	12.973,73	12.500	12.500	13.000	13.000	13.700
		60120000 Grundsteuer B	22.484,36	20.500	20.500	21.000	21.000	23.000
		60130000 Gewerbesteuer	36.211,23	42.800	38.000	40.000	40.000	40.000
		60210000 Gemeindeanteil an der Einkommensteuer	77.576,33	82.100	83.100	83.100	83.100	83.100
		60220000 Gemeindeanteil an der Umsatzsteuer	7.972,77	8.500	8.300	8.300	8.300	8.300
		60320000 Hundesteuer	1.305,67	1.400	1.400	1.500	1.500	1.600
		61110000 Schlüsselzuweisungen vom Land	84.186,75	113.500	84.100	84.100	84.100	84.100
2.	-	Auszahlungen	151.770,45	182.000	167.900	168.000	168.000	168.000
		74310000 Gewerbesteuerumlage	1.363,61	1.400	3.500	3.600	3.600	3.600
		74421000 Allgemeine Umlagen an Landkreise	100.426,14	114.300	101.300	101.300	101.300	101.300
		74422000 Allgemeine Umlagen an Amt oder geschäftsführende Gemeinde	49.980,70	66.300	63.100	63.100	63.100	63.100
3.	=	<b>Liquiditätssaldo</b>	<b>90.940,39</b>	<b>99.300</b>	<b>80.000</b>	<b>83.000</b>	<b>83.000</b>	<b>85.800</b>

Gemeinde: 48 Gemeinde Lindenberg

Hauptproduktbereich 6 Zentrale Finanzleistungen  
 Produktbereich 61 Allgemeine Finanzwirtschaft  
 Produktgruppe 612 Sonstige allgemeine Finanzwirtschaft (ohne direkte Produktzuordnung)  
 Produkt 61200 Sonstige allgemeine Finanzwirtschaft

Nr.	Ein- und Auszahlungsarten (gem. § 4 Absatz 12 GemHVO-Doppik)		Ergebnisse des Haushaltsvorjahres	Ansätze des Haushaltsvorjahres einschl. Nachträge	Ansatz des ersten Haushaltsjahres	Ansatz des zweiten Haushaltsjahres	Planungsdaten des ersten Haushaltsfolgejahres	Planungsdaten des zweiten Haushaltsfolgejahres
			2024	2025	2026	2027	2028	2029
			in €	in €	in €	in €	in €	in €
			1	2	3	4	5	6
1.	+	Einzahlungen	3.787,97	100	100	100	100	100
		67143000 Zinseinzahlungen für Kredite von Gemeinden und Gemeindeverbänden	4,52	0	0	0	0	0
		67900000 Sonstige Zinsen und ähnliche Finanzeinzahlungen	3.783,45	100	100	100	100	100
2.	-	Auszahlungen	0,00	0	0	0	0	0
3.	=	Liquiditätssaldo	3.787,97	100	100	100	100	100

Gemeinde: 48 Gemeinde Lindenberg

Hauptproduktbereich 6 Zentrale Finanzleistungen  
 Produktbereich 62 Beteiligungen, Sondervermögen  
 Produktgruppe 626 Beteiligungen, Anteile, Wertpapiere des Anlagevermögens  
 Produkt 62600 Beteiligung, Anteile und Wertpapiere des Anlagevermögens

Nr.	Ein- und Auszahlungsarten (gem. § 4 Absatz 12 GemHVO-Doppik)		Ergebnisse des Haushaltsvorjahres	Ansätze des Haushaltsvorjahres einschl. Nachträge	Ansatz des ersten Haushaltsjahres	Ansatz des zweiten Haushaltsjahres	Planungsdaten des ersten Haushaltsfolgejahres	Planungsdaten des zweiten Haushaltsfolgejahres
			2024	2025	2026	2027	2028	2029
			in €	in €	in €	in €	in €	in €
			1	2	3	4	5	6
1.	+	Einzahlungen <i>67600000 Finanzeinzahlungen aus Sondervermögen mit Sonderrechnung, Zweckverbänden, Anstalten des öffentlichen Rechts und rechtsfähigen kommunalen Stiftungen</i>	8.899,13 8.899,13	7.000 7.000	7.000 7.000	7.000 7.000	7.000 7.000	7.000 7.000
2.	-	Auszahlungen	0,00	0	0	0	0	0
3.	=	Liquiditätssaldo	8.899,13	7.000	7.000	7.000	7.000	7.000

# Vorbericht zum Haushaltsplan 2026/2027 der Gemeinde Lindenberg

Der Vorbericht gibt laut § 5 GemHVO-Doppik einen Überblick über die Entwicklung der Haushaltswirtschaft im Haushaltsjahr unter Einbeziehung der beiden Haushaltsvorjahre.

## 1. Grundsätzliches

Die Gemeinde bucht seit dem 01.01.2012 doppisch. Entsprechend wurde sowohl ein Finanzhaushalt als auch ein Ergebnishaushalt aufgestellt. Die Haushaltsgliederung basiert auf die Darstellung von Produkten, die zu Produktgruppen und dann zu Produktbereichen zusammengefasst werden.

Insgesamt weist das Produktbuch der Gemeinde damit 25 Produkte aus. :

Nr.	Bezeichnung des Produktes	Nr.	Bezeichnung des Produktes
11100	Verwaltungssteuerung	54000	Konzessionsabgaben
11104	Gremien	54100	Gemeindestraßen
11401	Zentrale Grundstücks- und Gebäudeverwaltung	54200	Kreisstraßen
11402	Kommunale Wohnungen	54300	Landesstraßen
12100	Wahlen	55200	Wasser- und Bodenverband
12200	Ordnungsangelegenheiten/ Fundtiere	55300	Leichenhalle Lindenberg
12600	Gemeindefeuerwehr	55500	Land- und Forstwirtschaft
21100	Grundschulen	57300	Gemeindehaus Lindenstraße 10 inkl. Kita- Gebäude
21500	Regionalschulen	57301	Gemeindehaus Lindenstraße 8
28100	Heimat- und sonstige Kulturpflege	61100	Steuern, allgemeine Zuweisungen, allgemeine Umlagen
33100	Rentnerbetreuung	61200	Sonstige allgemeine Finanzwirtschaft
36100	Träger von Kindertageseinrichtungen und Tagespflegepersonen	62600	Beteiligungen, Anteile und Wertpapiere des Anlagevermögens
36600	Kinderspielplatz		

Die Einheitskasse wird über das Amt Demmin- Land geführt. Die Gemeinde öffnet gegenüber dem Amt-Demmin-Land eine Forderung des Geldbestandes, da kein eigenes Kono für die Gemeinde besteht.

Folgende Teilhaushalte (THH) wurden gebildet:

THH	Bezeichnung	Produkte der Teilhaushalte	Verantwortlicher Leiter
1	Verwaltungssteuerung	11100,11104	Leitender Verwaltungsbeamter
2	Amt für Zentrale Dienste und Finanzen	36100, 54000, 55200, 57100	Leitender Verwaltungsbeamter
3	Amt für Bau- und Ordnungsangelegenheiten	11401, 11402, 12600, 21100, 21500, 28100, 33100, 36600, 54100, 54200, 54300, 55300, 55500, 57300, 57301, 12100	Leiter des Bau- und Ordnungsamtes
4	Finanzwirtschaft	61100, 61200, 62600	Leitender Verwaltungsbeamter

Somit ist jedes Produkt in einem Teilhaushalt enthalten ( § 4 GemHVO-Doppik).

## 2. Entwicklung der Einwohnerzahl (lt. Statistisches Landesamt M-V / Planungsgrundlagen)

per 31.12.	
2002	286
2003	277
2004	283
2005	280
2006	272
2007	248
2008	252
2009	235
2010	234
2011	222
2012	238
2013	232
2014	238
2015	225
2016	217
2017	216
2018	216
2019	216
2020	220
2021	217
2022	212
2023	216
2024	195

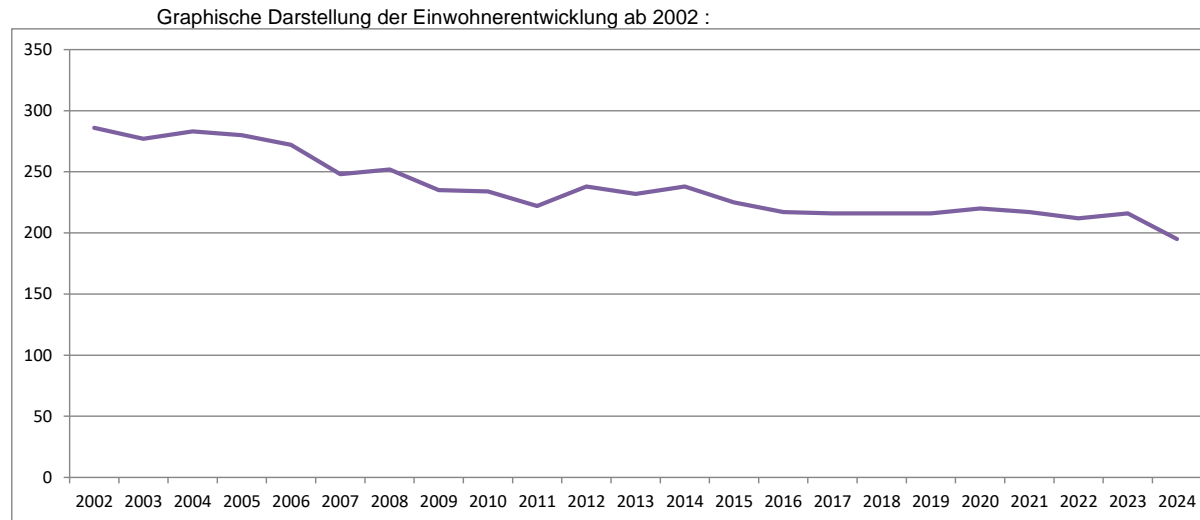

## 3. Größe der Gemeinde

Die Gemeinde verfügt über eine Fläche in der Größe von 1.303,331 ha.  
 Ortsteile der Gemeinde : Lindenberg, Hasseldorf und Krusemarkshagen

## 4. Entwicklung der wichtigsten Erträge und Einzahlungen

	2022		2023		2024		2025	2026	2027	2028
	IST		IST		vorl. IST					
	Erträge	Einzahlungen	Erträge	Einzahlungen	Ertrag	Einzahlung	Plan	Plan	Plan	Plan
Grundsteuer A	12.659,90 €	12.668,04 €	12.658,88 €	12.641,68 €	12.942,43 €	12.973,73 €	12.500,00 €	12.500,00 €	12.500,00 €	13.000,00 €
Grundsteuer B	20.650,51 €	20.548,44 €	20.585,22 €	20.765,42 €	22.437,18 €	22.484,36 €	20.500,00 €	20.500,00 €	21.000,00 €	21.000,00 €
Gewerbesteuer	44.021,88 €	44.021,88 €	25.912,39 €	25.912,39 €	36.211,23 €	36.211,23 €	42.800,00 €	38.000,00 €	40.000,00 €	40.000,00 €
Gemeindeanteil an der Einkommenssteuer	64.442,86 €	65.031,72 €	67.425,98 €	67.889,31 €	76.508,61 €	77.576,33 €	82.100,00 €	83.100,00 €	83.100,00 €	83.100,00 €
Gemeindeanteil an der Umsatzsteuer	8.209,61 €	8.269,18 €	8.342,22 €	8.397,94 €	8.091,22 €	7.972,77 €	8.500,00 €	8.300,00 €	8.300,00 €	8.300,00 €
Hundsteuer	1.478,16 €	1.507,72 €	1.413,58 €	1.479,85 €	1.299,17 €	1.305,67 €	1.400,00 €	1.400,00 €	1.500,00 €	1.500,00 €
Schlüsselzuweisungen vom Land	108.640,93 €	108.640,93 €	102.615,06 €	102.615,06 €	84.186,75 €	84.186,75 €	113.500,00 €	84.100,00 €	84.100,00 €	84.100,00 €
Allgemeine Umlagen von Gemeinden und Gemeindeverbänden	- €	- €	- €	- €	- €	- €	- €	- €	- €	- €
öffentlich-rechtliche Leistungsentgelte (Gebühren und Entgelte)	23.006,35 €	21.112,20 €	20.539,71 €	20.580,99 €	22.447,31 €	22.380,13 €	23.100,00 €	23.000,00 €	25.300,00 €	25.300,00 €
Privatrechtliche Leistungsentgelte (Mieten / Pachten)	37.992,64 €	38.709,07 €	46.422,28 €	46.794,18 €	46.630,37 €	46.030,27 €	47.900,00 €	50.700,00 €	51.700,00 €	51.700,00 €
Zinserträge und sonstige Finanzerträge (Dividende)	17.176,37 €	9.001,85 €	16.608,81 €	13.107,42 €	12.687,10 €	12.687,10 €	7.100,00 €	7.100,00 €	7.100,00 €	7.100,00 €
Haushalt 2024/2025	5.315,36 €	5.254,36 €	5.507,56 €	5.469,56 €	5.401,29 €	5.386,29 €	4.000,00 €	4.000,00 €	4.000,00 €	4.000,00 €
Sonstige Erträge (Konzessionsabgaben)								4.000,00 €	4.000,00 €	4.000,00 €

Seit 2020 gibt es keinen Familienleistungsausgleich mehr. Dieser Betrag wird bei der Berechnung der Schlüsselzuweisungen berücksichtigt und fließt so über diese Zuweisungen der Gemeinde zu. Das Gleiche gilt für die investiven Schlüsselzuweisungen.

Hinter den öffentlich-rechtlichen Leistungsentgelten verbergen sich 23.000 € / 25.300 € als Gebühr von dem Wasser- und Bodenverband.

Bei den privatrechtlichen Leistungsentgelten handelt es sich um die Kaltmietentnahmen und Betriebskostenvorauszahlungen für die gemeindlichen Wohnungen und sonstige Miet- und Pachteinnahmen.

#### Entwicklung der Schlüsselzuweisungen :

Ab 2020 wird der Familienleistungsausgleich über die Schlüsselzuweisungen an die Kommunen ausgezahlt, sodass der Vergleich der reinen Schlüsselzuweisungen ohne Betrachtung des Familienleistungsausgleichs (FMLA) zu falschen Schlussfolgerungen führt. Nachfolgend sind entsprechend auch die Beträge für den FMLA in den Vorjahren beim Vergleich eingeflossen.

	investive Schl.zuweisg.	andere Schl.zuweisg.	Schl.zuwg. GESAMT	FMLA	Schl.zuwg. mit FMLA
2012	4.598,21 €	48.254,75 €	<b>52.852,96 €</b>	6.455,23 €	<b>59.308,19 €</b>
2013	4.733,48 €	49.674,30 €	<b>54.407,78 €</b>	6.563,38 €	<b>60.971,16 €</b>
2014	4.705,14 €	49.377,10 €	<b>54.082,24 €</b>	6.942,75 €	<b>61.024,99 €</b>
2015	4.923,36 €	51.667,16 €	<b>56.590,52 €</b>	8.913,76 €	<b>65.504,28 €</b>
2016	3.966,48 €	41.625,24 €	<b>45.591,72 €</b>	8.979,77 €	<b>54.571,49 €</b>
2017	5.655,12 €	59.346,15 €	<b>65.001,27 €</b>	9.438,78 €	<b>74.440,05 €</b>
2018	3.904,71 €	40.977,09 €	<b>44.881,80 €</b>	5.164,51 €	<b>50.046,31 €</b>
2019	7.296,12 €	76.567,15 €	<b>83.863,27 €</b>	6.251,52 €	<b>90.114,79 €</b>
2020	0,00 €	0,00 €	<b>92.785,33 €</b>	0,00 €	<b>92.785,33 €</b>
2021	0 €	0 €	<b>115.502,85 €</b>	0 €	<b>115.502,85 €</b>
2022			<b>108.640,93 €</b>	0 €	<b>108.640,93 €</b>
2023			<b>102.615,06 €</b>	0 €	<b>102.615,06 €</b>
2024			<b>97.700 €</b>	0 €	<b>97.700 €</b>
Plan 2025			<b>113.500 €</b>	0 €	<b>113.500 €</b>
Plan 2026			<b>84.100 €</b>		<b>84.100 €</b>
Plan 2027			<b>84.100 €</b>		<b>84.100 €</b>

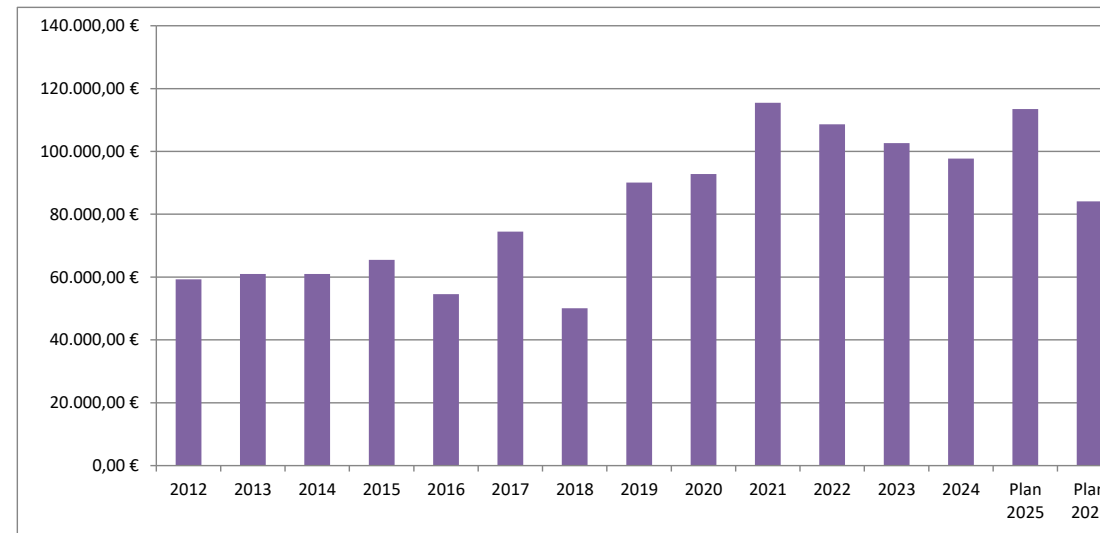

Bei der Berechnung der Schlüsselzuweisungen hat die Steuerkraftmesszahl eine große Bedeutung. Um so höher diese ist, desto kleiner ist der Betrag der Schlüsselzuweisungen. Die Steuerkraftmesszahl wiederum wird um so höher, desto höher die Realsteuereinnahmen aus dem Vorjahr und desto niedriger die Hebesätze sind bzw. um so höher der Unterschied zu dem vom Land vorgegebenen Nivellierungshebesatz ist.

#### 5. Entwicklung der wichtigsten Aufwendungen und Auszahlungen

Haushalt 2024/2025	2022	2023 Seite 3	2024	2025	2026	2027	2028
	<b>IST</b>	<b>IST</b>	<b>vorl. IST</b>				

	Aufwand	Auszahlung	Aufwand	Auszahlung	Aufwand	Auszahlung	Plan	Plan	Plan	Plan
Kostenerstattung Zweckverbände (Beitrag an Wasser- und Bodenverband)	24.020,01 €	24.020,01 €	22.526,25 €	22.526,25 €	25.657,74 €	25.657,74 €	26.000,00 €	26.000,00 €	26.000,00 €	26.000,00 €
Gewerbesteuerumlage	4.054,66 €	4.610,33 €	2.386,63 €	4.791,13 €	3.335,31 €	1.363,61 €	1.400,00 €	3.500,00 €	3.600,00 €	3.600,00 €
Allgemeine Umlage an Landkreis (Kreisumlage)	98.578,23 €	98.578,23 €	103.197,41 €	103.197,41 €	100.426,14 €	100.426,14 €	114.300,00 €	101.300,00 €	101.300,00 €	101.300,00 €
Allgemeine Umlage ans Amt (Amtsumlage)	48.237,95 €	48.237,95 €	53.579,18 €	53.579,18 €	49.980,70 €	49.980,70 €	66.300,00 €	63.100,00 €	63.100,00 €	63.100,00 €
Kostenerstg. an Gemeinde u. Gemeindeverb. ( Gastschulbeiträge)	22.524,73 €	23.559,56 €	22.526,25 €	22.526,25 €	31.815,11 €	31.815,11 €	29.600,00 €	34.200,00 €	34.200,00 €	34.200,00 €
Zuweisungen und Zuschüsse an Gemeinde u. Gemeindeverb. (Gastkindergartenbeiträge)	24.123,90 €	24.123,90 €	32.105,44 €	32.105,44 €	34.233,75 €	35.233,75 €	38.000,00 €	44.000,00 €	44.000,00 €	44.000,00 €
Personalaufwendungen	12.259,80 €	12.259,80 €	13.804,60 €	13.804,60 €	12.178,92 €	9.974,28 €	17.100,00 €	35.500,00 €	37.100,00 €	37.700,00 €
Zinsausgaben	3.926,28 €	4.398,90 €	1.867,75 €	1.489,43 €	1.284,62 €	1.662,94 €	1.400,00 €	5.200,00 €	5.200,00 €	5.200,00 €
Aufwendungen für Energie/Wasser/Abwasser/Abfall	36.528,80 €	33.723,65 €	29.166,73 €	28.823,34 €	26.400,00 €	32.165,39 €	32.100,00 €	36.600,00 €	38.600,00 €	38.600,00 €
Unterhaltung des Infrastrukturvermögens	9.755,00 €	8.251,58 €	11.825,32 €	13.170,47 €	32.165,39 €	7.617,70 €	21.800,00 €	48.200,00 €	27.300,00 €	27.300,00 €
Unterhaltung der Grundstücke, Außenanlagen, gebäude und Gebäudeeinrichtungen	16.357,35 €	16.357,35 €	4.717,58 €	6.037,76 €	6.826,43 €	6.399,22 €	33.000,00 €	86.100,00 €	53.100,00 €	33.100,00 €

Anders als bisher gibt es keine landeseinheitliche festgelegte kindbezogene monatliche Gemeindepauschale mehr, sondern die Gemeinden sollen sich künftig an den Kosten des in Anspruch genommenen Platzes in einer Kindertageseinrichtung oder in der Kindertagespflege ( §27 (1) KiföG MV ) für Kinder die ihren gewöhnlichen Aufenthalt in der Gemeinde haben, in Höhe von 31,49% beteiligen.

Bei den Zinsaufwendungen handelt es sich um Zinsen in Verbindung mit den Kreditbelastungen. Hier ist ein Anstieg aufgrund des geplanten Kredits für die Erneuerung des Gehwegs Rellynerstraße ersichtlich.

Aufgrund der aktuellen Entwicklungen steigen die Energiekosten von 2025 nach 2026 und in den Folgejahren.

Bei dem erhöhten Ansatz der Unterhaltungskosten für die Grundstücke, Gebäude, Außenanlagen und Gebäudeeinrichtungen sind jeweils 20.000 € für die allg. Instandsetzungen bei den kommunalen Wohnungen und 30.000€ für die Sanierung der Wohnungen geplant . Ebenso sind bei den Gemeindehäusern in der Lindenstraße 8 und 10 insgesamt 36.000 € für Unterhaltungsmaßnahmen berücksichtigt. Ein Ansatz von 100,00€ ist für die Zentrale Grundstücks- und Gebäudeverwaltung berücksichtigt.

Die Unterhaltung des Infrastrukturvermögens umfasst die Leistungen für den Winterdienst, die Baum- und Heckenpflege, die allgemeine Straßen- oder Gehwegunterhaltung und die Unterhaltung der Straßenbeleuchtung. Zusätzlich zu den üblich anfallenden Kosten ist in 2026 ein neuer Schaltschrank bzw. die Umverlegung von Lindenstr. 2 an Kreisstraße / Ecke Landesstraße geplant. Zudem sind 3.000€ für die Reparatur der Bushaltestelle Lindenstraße 22 berücksichtigt.

#### Entwicklung Kreis- und Amtsumlage:

	Kreisumlage	Amtsumlage	GESAMT
2010	86.811,13 €	27.819,03 €	114.630,16 €
2011	68.173,47 €	27.791,57 €	95.965,04 €
2012	64.834,95 €	27.313,76 €	92.148,71 €
2013	74.921,62 €	34.531,43 €	109.453,05 €
2014	83.782,63 €	38.584,44 €	122.367,07 €
2015	83.732,24 €	32.900,07 €	116.632,31 €
2016	99.866,54 €	42.588,78 €	142.455,32 €
2017	77.906,86 €	33.836,79 €	111.743,65 €
2018	92.529,32 €	39.753,23 €	132.282,55 €
2019	86.165,37 €	35.271,80 €	121.437,17 €
2020	85.771,44 €	45.477,13 €	131.248,57 €
2021	89.296,04 €	49.818,75 €	139.115 €
2022	98.578,23 €	48.237,95 €	146.816 €
2023	103.197,41 €	53.579,18 €	156.777 €
2024	100.426,14 €	49.980,70 €	150.407 €
Plan 2025	114.300 €	66.300 €	180.600 €
Plan 2026	101.300 €	63.100 €	164.400 €
Plan 2027	101.300 €	63.100 €	164.400 €

Haushalt 2024/2025

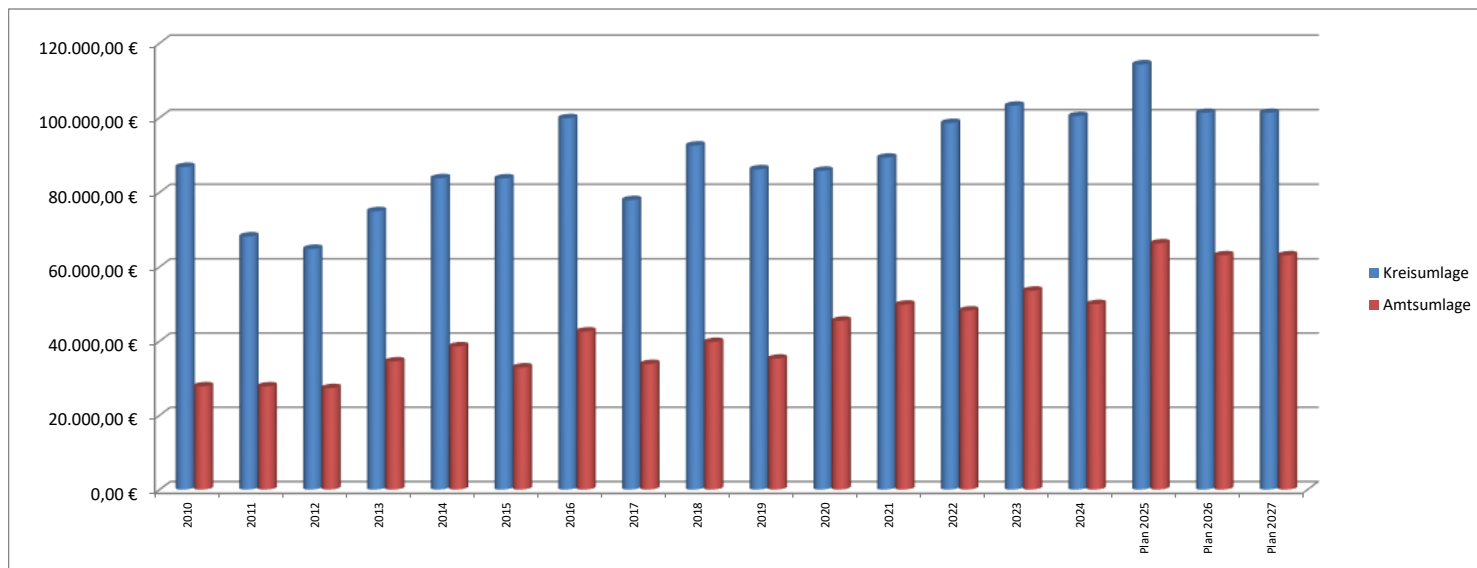

Ab 2020 werden den Gemeinden erstmalig durch die Spitzabrechnung des Vorvorjahres die zu viel gezahlte Amtsumlage erstattet bzw. mit der laufenden Amtsumlage verrechnet. Die Verrechnung ist also bei den Jahresergebnissen bei der jeweiligen Amtsumlage zu berücksichtigen, um die Entwicklung der Höhe der Amtsumlage beurteilen zu können.

Für die Spitzabrechnung 2025 muss die Finanzrechnung von 2023 abgewartet werden.

## 6. Entwicklung der Jahresergebnisse

### 6.1 Entwicklung Einzahlungen / Auszahlungen ( Finanzhaushalt)

	2023	2024	2025	2026	2027	2028	2029
	IST	vorl.IST	Plan	Plan	Plan	Plan	Plan
ordentliche Einzahlungen	334.801,51	333.056,29	363.400	332.700	339.100	339.100	344600
ordentliche Auszahlungen	316.395,56	320.138,22	398.100	511.000	463.000	440.300	443900
Einzahlungen aus Investitionstätigkeit	32.123,96	40.829,80	16.400	291.300	16.300	16.300	16300
Auszahlungen aus Investitionstätigkeit	141.553,71	13.018,10	0	558.500	0	0	0
Einzahlungen aus Kreditaufnahmen	0,00	0,00	0	133.800	0	0	0
Auszahlungen Tilgung	60.446,26	29.600,00	29.600	30.600	30.600	46.300	16700
Saldo der durchlaufenden Gelder	642,60	-1.354,02	0	0	0	0	0
Zu- und Abgang Geldbestand FH Zeile 36	-150.827,46	9.775,75	-47.900,00	-342.300,00	-138.200,00	-131.200,00	-99.700,00
Saldo der laufenden Ein- und Auszahlungen vor Tilgung	18.405,95	12.918,07	-34.700,00	-178.300,00	-123.900,00	-101.200,00	-99.300,00
<b>Geldbestand zum 31.12.</b>	<b>329.579,12</b>	<b>339.354,87</b>	<b>291.454,87</b>	<b>-50.845,13</b>	<b>-189.045,13</b>	<b>-320.245,13</b>	<b>-419.945,13</b>

27.811,70

Ab 2025 sind die Auszahlungen höher als die Einzahlungen, sodass ein Finanzmittelfehlbetrag in jedem Planjahr entsteht und der Finanzhaushalt zunächst nicht ausgeglichen ist. Der Geldbestand zum 31.12.2024 beträgt 339.354,87 € sodass der entstehende Fehlbetrag in 2025 ausgeglichen wird. In 2026 und in den Folgejahren kann ein Ausgleich des Finanzhaushalts aufgrund der in 2026 anfallenden Auszahlung aus Investitionstätigkeit nicht mehr dargestellt werden. Für 2026 wird ein Kassenkredit i.H.v. 51.000,00€ und in 2027 i.H.v. 190.000,00€ geplant.

## 6.2 Entwicklung Erträge / Aufwendungen ( Ergebnishaushalt)

	2022	2023	2024	2025	2026	2027	2028	2029
	IST	IST	vorl. IST	Plan	Plan	Plan	Plan	Plan
ordentliche Erträge	353.532,65	340.153,70	332.889,32	365.700,00	335.000,00 €	341.400,00 €	341.400,00 €	346.900,00 €
ordentliche Aufwendungen	327.855,90	329.038,72	321.995,01	414.100,00	527.000,00 €	479.000,00 €	456.300,00 €	459.900,00 €
Einstellung in Rücklagen	- €	- €	- €	- €	- €	- €	- €	- €
Entnahme aus Rücklagen	- €	- €	- €	13.500,00 €	13.400,00 €	13.400,00 €	54.600,00 €	13.700,00 €
<b>Jahresergebnis</b>	<b>25.676,75</b>	<b>11.114,98</b>	<b>10.894,31</b>	<b>-34.900,00</b>	<b>- 178.600,00 €</b>	<b>- 124.200,00 €</b>	<b>- 60.300,00 €</b>	<b>- 99.300,00 €</b>
<b>Ergebnisvortrag aus dem HH-Vorjahr</b>	<b>363.864,35</b>	<b>389.541,10</b>	<b>400.656,08</b>	<b>398.021,11</b>	<b>363.121,11 €</b>	<b>184.521,11 €</b>	<b>60.321,11 €</b>	<b>21,11 €</b>
<b>fehlende zu buchende AfA und SoPo</b>	<b>0,00</b>		<b>13.529,28</b>					
<b>vorläufiges Jahresergebnis</b>	<b>25.676,75</b>	<b>11.114,98</b>	<b>-2.634,97</b>	<b>-34.900,00</b>	<b>- 178.600,00 €</b>	<b>- 124.200,00 €</b>	<b>- 60.300,00 €</b>	<b>- 99.300,00 €</b>

Bei der Darstellung handelt es sich um vorläufige Zahlen, da die Jahresabschlüsse 2022 und 2023 aufgestellt und geprüft worden sind, jedoch noch nicht in der Gemeindevertretung beschlossen wurden. Dies geschieht im Rahmen des des Haushaltsbeschlusses. Die Abschreibungen und Auflösungen der Sonderposten wurden für das Jahr 2024 herausgearbeitet und somit ein vorläufiges Jahresergebnis und Ergebnisvorträge errechnet. Ab dem Jahr 2025 sind die Abschreibungen und Auflösungen der Sonderposten bereits in den Planansätzen enthalten. Da die Jahresergebnisse von 2022 -2023 positiv ausfallen, werden keine Entnahmen aus Rücklagen benötigt. In 2024 entsteht ein vorraussichtliches Jahresergebnis i.H.v. -2.634,97€ Ab 2025 werden in jedem Planjahr Jahresfehlbeträge geplant, sodass der Haushaltsausgleich innerhalb des Planjahres nicht gegeben ist. Durch die Ergebnisvorträge kann der Ausgleich des Ergebnishaushaltes jedoch bis zum Ende 2028 erreicht werden.

## 7. Entwicklung der Investitionen und Investitionsförderungsmaßnahmen

Einzeldarstellung der Investitionen :				
Bezeichnung der Maßnahme	2023	2024	2026	2027
			0	0
Gehweg Rellyner Str. 54300 / 09600000	0,00	0,00	474.600	0
Anteil FFW Auto LF 10 12600/09600000	0,00	0,00	82.900	0
BGA Gemeindehaus 57300/08200000	0,00	0,00	1.000	0
<b>GESAMT:</b>	<b>0,00</b>	<b>0,00</b>	<b>558.500</b>	<b>0</b>

## 8. Entwicklung der Kredite für Investitionen und Investitionsförderungsmaßnahmen

			2021	2022	2023	2024	2025	2026	2027	
Wohnungsmodernisierungskredit bei der Sparkasse Nbg/DM	6401112237	Restbetrag	am 01.01.	176.688,24 €	160.288,24 €	143.888,24 €	127.488,24 €	111.088,24 €	94.688,24 €	78.288,24 €
		Tilgung	im Jahr	16.400,00 €	16.400,00 €	16.400,00 €	16.400 €	16.400 €	16.400,00 €	16.400,00 €
		Zinsen	im Jahr	1.961,19 €	1.772,59 €	1.583,99 €	1.400 €	1.300 €	1.100,00 €	900,00 €
Wohnungsmodernisierungskredit bei der DKB	6702969657	Restbetrag	am 01.01.	90.467,33 €	77.267,33 €	64.067,33 €	50.867,33 €	37.667,33 €	24.467,33 €	11.267,33 €
		Tilgung	im Jahr	13.200,00 €	13.200,00 €	13.200,00 €	13.200 €	13.200 €	13.200,00 €	11.267,33 €
		Zinsen	im Jahr	410,48 €	347,12 €	283,76 €	300 €	200 €	100,00 €	100,00 €
Landesförderdarlehen zur Modernisierung der Mietwohnungen	5001722207	Restbetrag	am 01.01.	47.981,86 €	41.538,66 €	34.965,96 €	0 €	0 €	- €	
		Tilgung	im Jahr	6.443,20 €	6.572,70 €	34.965,96 €	0 €	0 €	- €	
		Zinsen + Bankgebühren	im Jahr	1.205,72 €	1.076,22 €	0,00 €	0 €	0 €	- €	
Kredit für Sanierung Gehweg Rellyner Str.		Restbetrag	am 01.01.						133.800,00 €	132.800,00 €
		Tilgung	im Jahr						1.000,00 €	1.000,00 €
		Zinsen	im Jahr						3.600,00 €	3.600,00 €
<b>Kredite GESAMT</b>		am 01.01.	<b>315.137,43 €</b>	<b>279.094,23 €</b>	<b>242.921,53 €</b>	<b>178.355,57 €</b>	<b>148.755,57 €</b>	<b>252.955,57 €</b>	<b>222.355,57 €</b>	
<b>Tilgung GESAMT</b>		im Jahr	<b>36.043,20 €</b>	<b>36.172,70 €</b>	<b>64.565,96 €</b>	<b>29.600 €</b>	<b>29.600 €</b>	<b>30.600 €</b>	<b>28.667 €</b>	
<b>Zinsen und Bankgebühren GESAMT</b>		im Jahr	<b>3.577,39 €</b>	<b>3.195,93 €</b>	<b>1.867,75 €</b>	<b>1.700 €</b>	<b>1.500 €</b>	<b>4.800 €</b>	<b>4.600 €</b>	

In 2021 ist ein Objekt mit gemeindlichen Wohnungen verkauft worden, für welches im Jahr 1996 ein Modernisierungsdarlehen (siehe Kredit Nr.3) aufgenommen worden ist. In 2023 ist dieses Darlehen sondergetilgt worden. Der Kredit bei der DKB wird 2027 getilgt sein. Die letzte Rate des Sparkassenkredits wird Ende 2031 gezahlt werden. Es muss voraussichtlich ein Kredit für die Erneuerung des Gehwegs aufgenommen werden. Hierbei handelt es sich um Planzahlen. Die genauen Konditionen werden nach Beschluss des Haushalts, Vorlage bei der uRAB und positiven Zuwendungsbescheid (Fördermittel) erfragt. Geplant ist hier ein KfW Kredit mit der Laufzeit von 10 Jahren mit 2 tilgungsfreien Jahren mit 10 jähriger Zinsbindung. In 2026 und 2027 wurden je 1.000 € Tilgung geplant, da es noch nicht feststeht, ob sich für die KfW Bank entschieden wird und ob andere Banken auch tilgungsfreie Jahre anbieten. Diese Konditionen unterliegen Schwankungen.

### 9. Belastung des Haushaltes durch kreditähnliche Rechtsgeschäfte

Der Haushalt der Gemeinde ist nicht durch kreditähnliche Rechtsgeschäfte belastet.

### 10. Entwicklung der Kredite zur Sicherung der Zahlungsfähigkeit

	2023	2024	2025	2026	2027
Kassenkreditaufnahme	0,00 €	0,00 €	0,00 €	51.000,00 €	190.000,00 €

Der Kredit für die Sicherung der Zahlungsfähigkeit ist in 2026 und 2027 reichen die liquiden Mittel nicht mehr aus und es wird ein Kassenkredit in beiden Planjahren veranschlagt. Dieser ist höher als 10 % der laufenden Einzahlungen, somit ist dieser genehmigungspflichtig.

### 11. Entwicklung des Eigenkapitals, Rücklagen und Infrastrukturpauschale

#### Entwicklung Eigenkapital

Die Gemeinde hat die Jahresabschlüsse bis einschließlich 2019 aufgestellt. In den folgenden Jahren handelt es sich um vorläufig geplante Zahlen. Die geplanten Jahresergebnisse wurden an die noch ausstehenden Jahresabschlussbuchungen angepasst.

	2022	2023	2024	2025	2026	2027	2028	2029
	IST	IST	Vorl. Ist	Plan	Plan	Plan	Plan	Plan
<b>Eigenkapital</b>	<b>806.535,57 €</b>	<b>829.100,28 €</b>	<b>823.430,79 €</b>	<b>709.730,79 €</b>	<b>528.730,79 €</b>	<b>402.130,79 €</b>	<b>298.230,79 €</b>	<b>182.930,79 €</b>
<b>1. Kapitalrücklage</b>	414.172,55 €	429.764,38 €	426.729,86 €	347.929,86 €	345.529,86 €	343.129,86 €	299.529,86 €	296.829,86 €
<b>Allgemeine Kapitalrücklage</b>	366.686,27 €	366.686,27 €	366.686,27 €	290.286,27 €	290.286,27 €	290.286,27 €	249.386,27 €	249.386,27 €
<i>Einstellung</i>	0,00 €	0,00 €	0,00 €	0,00 €	0,00 €	0,00 €	0,00 €	0,00 €
<i>Entnahme</i>	0,00 €	0,00 €	0,00 €	76.400,00 €	0,00 €	0,00 €	40.900,00 €	0,00 €
<b>Zweckgebundene Kapitalrücklage</b>	47.486,28 €	63.078,11 €	60.043,59 €	57.643,59 €	55.243,59 €	52.843,59 €	50.143,59 €	47.443,59 €
<i>Einstellung</i>	15.993,16 €	15.591,83 €	10.465,48 €	11.100,00 €	11.000,00 €	11.000,00 €	11.000,00 €	11.000,00 €
<i>Entnahme</i>	0,00 €	0,00 €	13.500,00 €	13.500,00 €	13.400,00 €	13.400,00 €	13.700,00 €	13.700,00 €
<b>2. Zweckgebundene Ergebnissrücklagen</b>	0,00 €	0,00 €	0,00 €	0,00 €	0,00 €	0,00 €	0,00 €	0,00 €
<b>3. Ergebnisvortrag</b>	293.997,30 €	389.541,10 €	399.335,90 €	396.700,93 €	361.800,93 €	183.200,93 €	59.000,93 €	-1.299,07 €
<b>4. Jahresüberschuss / Jahresfehlbetrag</b>	25.676,75 €	9.794,80 €	-2.634,97 €	-34.900,00 €	-178.600,00 €	-124.200,00 €	-60.300,00 €	-112.600,00 €

#### Entwicklung der Zweckgebundenen Kapitalrücklage aus investiv gebundenen Zuweisungen

Stand 01.01.2012	10.445,57 €	Rest:
Zugang 2012	4.598,21 €	15.043,78 €
Entnahme 2012	0,00 €	15.043,78 €
Zugang 2013	4.733,48 €	19.777,26 €
Entnahme 2013	18.735,07 €	1.042,19 €
Zugang 2014	4.705,14 €	5.747,33 €
Entnahme 2014	0,00 €	5.747,33 €
Zugang 2015	4.923,36 €	10.670,69 €
Entnahme 2015	0,00 €	10.670,69 €

Zugang 2024	10.465,48 €	73.543,59 €
Stand 2024	13.500,00 €	60.043,59 €
Zugang 2025	11.100,00 €	71.143,59 €
Stand 2025	13.500,00 €	57.643,59 €
Zugang 2026	11.000,00 €	68.643,59 €
Stand 2026	13.400,00 €	55.243,59 €
Zugang 2027	11.000,00 €	66.243,59 €
Stand 2027	13.400,00 €	52.843,59 €
Zugang 2028	11.000,00 €	63.843,59 €

#### Differenz

AfA 2026		Erläge Auflösung SoPo 2026
15.896,43 €	13.440,36 €	2.456,07 €
AfA 2027		Erträge Auflösung SoPo 2027
15.892,44 €	13.440,36 €	2.452,08 €

Die Differenz aus den Abschreibungen und Erträgen aus der Auflösung von Sonderposten ist die höchstmögliche Entnahme aus der Kapitalrücklage aus investiv gebundenen Zwecken.

#### Plan

Zugang 2016	3.966,48 €	14.637,17 €
Entnahme 2016	0,00 €	14.637,17 €
Zugang 2017	5.655,12 €	20.292,29 €
Entnahme 2017	0,00 €	20.292,29 €
Zugang 2018	3.904,71 €	24.197,00 €
Entnahme 2018	0,00 €	24.197,00 €
Zugang 2019	7.296,12 €	31.493,12 €
Entnahme 2019	0,00 €	31.493,12 €
Zugang 2020	15.803,46 €	47.296,58 €
Entnahme 2020	15.803,46 €	31.493,12 €
Zugang 2021	15.877,29 €	47.370,41 €
Entnahme 2021	15.877,29 €	31.493,12 €
Zugang 2022	15.993,16 €	47.486,28 €
Entnahme 2022	0,00 €	47.486,28 €
Zugang 2023	15.591,83 €	63.078,11 €
Entnahme 2023	0,00 €	63.078,11 €
Stand 2023	63.078,11 €	63.078,11 €

Stand 2028	13.700,00 €	50.143,59 €
Zugang 2029	11.000,00 €	61.143,59 €
Stand 2029	13.700,00 €	47.443,59 €

Afa 2027			Erträge Auflösung SoPo 2027
16.000,00 €	13.700,00 €		2.300,00 €
Afa 2028			Erträge Auflösung SoPo 2028
16.000,00 €	13.700,00 €		2.300,00 €
Afa 2029			Erträge Auflösung SoPo 2029
16.000,00 €	13.700,00 €		2.300,00 €

Aufgrund des Wegfalls der investiven Schlüsselzuweisungen ab dem Jahr 2020, erfolgt im Rahmen des FAG eine Zuweisung in Form einer Infrastrukturpauschale. Die Höhe der Zuweisung ist abhängig von der Einwohnerzahl und der Finanzkraft der Gemeinde. Gem. § 23 FAG M-V erhalten die Gemeinden und Landkreise allgemeine Zuweisungen ausschließlich für Investitionen und Investitionsförderungsmaßnahmen sowie Instandhaltungsmaßnahmen. Diese stellen Kapitalzuschüsse dar. Gem. § 18 Absatz 4 GemHVO-Doppik M-V kann eine Entnahme der zweckgebundenen Kapitalrücklage aus investiv gebundenen Zuweisungen zur Deckung eines durch planmäßige Abschreibungen entstandenen Fehlbetrages vorgenommen werden.

Entwicklung der Rücklage für Belastungen aus dem Kommunalen Finanzausgleich ( RL/FAG)

Stand 01.01.2012 / Eröffnungsbilanz	0,00	Bestand :			Bestand
Veränderung 2012	0,00	0,00	Veränderung 2018	0,00	0,00
Veränderung 2013	0,00	0,00	Veränderung 2019	0,00	0,00
Veränderung 2014	0,00	0,00			
Veränderung 2015	0,00	0,00			
Veränderung 2016	0,00	0,00			
Veränderung 2017	0,00	0,00			

Entwicklung der möglichen Entnahme aus der Allgemeinen Kapitalrücklage in Höhe des Saldos der laufenden Ein- und Auszahlungen per 01.01.2012

		<b>Bestand:</b>
<b>Saldo der laufenden Ein- und Auszahlungen per 01.01.2012:</b>	<b>167.797,70 €</b>	167.797,70 €
Entnahme 2019	0,00 €	167.797,70 €
Entnahme 2020	0,00 €	167.797,70 €
Entnahme 2021	0,00 €	167.797,70 €
Entnahme 2022	0,00 €	167.797,70 €
Entnahme 2023	0,00 €	167.797,70 €
Entnahme 2024	0,00 €	167.797,70 €
Entnahme 2025	76.400,00 €	91.397,70 €
Entnahme 2026	0,00 €	91.397,70 €
Entnahme 2027	0,00 €	91.397,70 €
Entnahme 2028	40.900,00 €	50.497,70 €

Entwicklung der pauschalen Mittelzuweisung für den Wegfall der Straßenbaubeiträge gem. § 8 a KAG M-V

Mit Schreiben vom 28. April 2020 hat das Innenministerium über die - durch Gesetz vom 9. April 2020 (GVObI. S. 166) beschlossene - Änderung des KAG M-V und einer damit einhergehenden **pauschalen finanziellen Ausgleichsregelung für alle ab dem 1. Januar 2020 beginnenden Straßenbaumaßnahmen** informiert .

§ 8a Absatz 4 KAG M-V regelt eine jährliche pauschale Mittelzuweisung an die Gemeinden, die sich bis einschließlich des Jahres 2024 auf jährlich insgesamt 25.000.000 Euro beläuft und die ab dem Jahr 2025 jährlich für alle Gemeinden zusammen 30.000.000 Euro beträgt.

Diese Mittel werden gemäß § 8a Absatz 5 KAG M-V nach gewichteten Straßenlängen verteilt und ergeben sich aus den nach § 4 Absatz 1 StrWG M-V (Straßen- und Wegegesetz des Landes Mecklenburg-Vorpommern) zu führenden Straßenverzeichnissen. Ab 2025 werden diese Berechnungen angepasst.

Für die **Gemeinde Lindenberg** werden in den Planjahren 2026/2027 daher jeweils 5.300 € geplant.

Diese pauschalen jährlichen Zuweisungsbeträge sind als „Beiträge und ähnliche Entgelte vom Land“ im Haushalt auszuweisen und somit relevant für die Anlagenbuchhaltung. Bilanziell sind diese für die Anschaffung oder Herstellung von Vermögensgegenständen zu nutzen und auf Sonderposten für den dann bezuschussten Vermögensgegenständen umzubuchen. Hierfür spricht auch der Wortlaut des § 8a Absatz 4 Satz 1 KAG M-V : „Zur Kompensation für den Wegfall der Straßenbaubeiträge für die Straßenbaumaßnahmen...“. Diese Mittel sind nach § 15 Absatz 5 GemHVO-Doppik übertragbar und bis zur Fälligkeit der letzten Zahlung für ihren Zweck verfügbar. Sofern in einem Haushaltsjahr keine Straßenbaumaßnahmen geplant sind, können die Mittel mithin übertragen („angespart“) werden.

Damit ist bestimmt, dass der jährliche Zuweisungsbetrag ausschließlich für investive Zwecke zu verwenden ist. Ausnahmen sind nicht eröffnet.

Produktseitig muss eine Buchung in der Produktgruppe 54100 / Gemeindestraßen erfolgen.

		Betrag	Übertrag
IST AG 115/1 2023		21.628,60 €	<b>21.628,60 €</b>
Zugang 2024		5.364,32 €	<b>26.992,92 €</b>
Zugang 2025		6.390,78 €	<b>33.383,70 €</b>
Zuweisung 2026	<b>PLAN</b>	5.300,00 €	<b>38.683,70 €</b>
Zuweisung 2027	<b>PLAN</b>	5.300,00 €	<b>43.983,70 €</b>

## 12. Entwicklung der Rückstellungen

Die Gemeinde hat keine Rückstellungen.

## 13. Aufwendungen und Auszahlungen sowie selbstfinanzierte Eigenanteile für freiwillige Aufgaben

Produkt	Teilergebnis-Re		Teilfinanz-Re		Teilergebnis-HH		Teilfinanz-HH		Teilergebnis-HH		Teilfinanz-HH	
	IST		vorläufig				Plan					
	2023	2023	2024	2024	2025	2025	2026	2026	2027	2027		
11100.5693x Repräsentationen (ab 2023 gesondertes Produkt 11104 Gremien)	-5,61 €	-5,61 €	0,00 €	0,00 €	-300 €	-300 €	-300 €	-300 €	-300 €	-300 €	-300 €	-300 €
12600 Feuerwehr (Zuschüsse/Zuwendungen an den privaten Bereich)	0,00 €	0,00 €	0,00 €	0,00 €	-500 €	500 €	-500 €	-500 €	-500 €	-500 €	-500 €	-500 €
28100 Heimat und sonstige Kulturpflege	-608,11 €	-608,11 €	-8.063,03 €	-8.063,03 €	-600 €	-600 €	-600 €	-600 €	-700 €	-700 €	-700 €	-700 €
33100 Rentnerbetreuung	-62,50 €	-62,50 €	-104,05 €	-104,05 €	-400 €	-400 €	-400 €	-400 €	-500 €	-500 €	-500 €	-500 €
55300 Leichenhalle	-40,00 €	0,00 €	0,00 €	0,00 €	-600 €	-500 €	-100 €	0 €	-100 €	0 €	-100 €	0 €
57300 Gemeindehaus 1	353,56 €	3.664,21 €	-3.441,65 €	-3.441,65 €	-5.600 €	-2.300 €	-41.600 €	-38.300 €	-41.600 €	-38.300 €	-41.600 €	-38.300 €
57301 Gemeindehaus 2	-5.443,93 €	-1.304,47 €	-5.069,01 €	-5.069,01 €	-18.000 €	-14.200 €	-8.900 €	-5.100 €	-8.900 €	-5.100 €	-8.900 €	-5.100 €
<b>GESAMT</b>	<b>-5.806,59 €</b>	<b>1.683,52 €</b>	<b>-16.677,74 €</b>	<b>-16.677,74 €</b>	<b>-26.000,00 €</b>	<b>-17.800,00 €</b>	<b>-52.400,00 €</b>	<b>-45.200,00 €</b>	<b>-52.600,00 €</b>	<b>-45.400,00 €</b>	<b>-52.600,00 €</b>	<b>-45.400,00 €</b>

Die erhöhten Aufwand bei dem Gemeindehaus 57300 ist durch anstehende Unterhaltungsmaßnahmen begründet.

Die Aufteilung in Erträge und Aufwendungen sind den Mustern "Teilergebnis- und Teilfinanzhaushalt" zu entnehmen.

## 14. Gemeindeeigene Einrichtungen

### 14.1 Kommunale Wohnungen

	Planzahlen				
	2023	2024	2025	2026	2027

<b>EINNAHMEN</b>					
Kaltmieteinnahmen	18.089,89	18.561,70	17.000	20.500	21.000
Betriebskostenvorauszahlungen u.-erstattungen	14.931,78	15.640,70	13.000	18.500	19.000
Kostenerstattungen und Kostenumlagen vom sonstigen privaten Bereich	8.015,77	694,65	-	-	-
<b>Summe Einnahmen:</b>	<b>41.037,44</b>	<b>34.897,05</b>	30.000	<b>39.000</b>	<b>40.000</b>
<b>AUSGABEN</b>					
52200000 Energie/Wasser/Abwasser/Abfall	14.237,90	13.327,29	12.500	14.000	16.000
52310000 Unterhaltung Grundstücke	5.808,47	4.929,89	20.000	50.000	50.000
52320000 Bewirtschaftung Grundstücke	2.290,49	3.427,99	3.300	4.000	5.000
56411000 Gebäudeversicherungen	4.849,08	1.581,95	1.800	2.800	2.900
Rechtsanwaltskosten / Mietklagen	0,00	0,00	-	500	500
Kostenerstattungen an Gemeinden	2.883,74	2.883,74	3.500	3.200	3.200
<b>Summe Ausgaben:</b>	<b>30.069,68</b>	<b>26.150,86</b>	41.100	<b>74.500</b>	<b>77.600</b>
<b>Ergebnis ohne Kreditkosten u. Abschreibungen:</b>	<b>10.967,76</b>	<b>8.746,19</b>	- 11.100	- <b>35.500</b>	- <b>37.600</b>
Abschreibungen	2.487,36	2.500,00	2.500	2.500	2.500
Kreditkosten (Tilgung + Zinsaufwendungen)	66.433,71	30.884,62	31.100	30.800	28.667
<b>Ergebnis (inkl. Kreditkosten und Abschreibungen):</b>	<b>-57.953,31</b>	<b>-24.638,43</b>	- 44.700	<b>-68.800,00</b>	<b>-68.767,00</b>

In 2021 wurde ein Wohnblock mit 24 Wohneinheiten verkauft, sodass sich die Ein- und Ausgaben dahingehend ab 2022 verringern. Bei den Unterhaltungskosten wurden in 2026 und 2027 jeweils 30.000 € für die Sanierung der Wohnungen eingeplant. Der Sparkassenkredit wird Ende 2031 fertig getilgt sein und DKB Kredit ist 2027 fertig.

#### **15. Angaben zur Haushaltskonsolidierung**

In 2024 wird im Ergebnis ein vorläufiges Jahresergebnis von -2.634,97 € erzielt. In den Folgejahren werden Jahresfehlbeträge geplant. Ein Ausgleich des Ergebnishaushaltes ist vorrausichtlich bis 2029 gegeben, da die Ergebnisvorträge aus den Vorjahren die Fehlbeträge ausgleichen. Der Ausgleich des Finzhushaltes kann hingegen nicht erzielt werden. Die Auszahlungen sind höher als die Einzahlungen. Ab 2026 reichen die liquiden Mittel nicht mehr aus, sodass in der Planung ein genehmigungspflichtiger Kassenkredit in Anspruch genommen werden muss.

#### **16. Verbindlichkeiten aus Bürgschaften, Gewährverträgen und Patronatserklärungen**

Die Gemeinde hat keine Verbindlichkeiten aus Bürgschaften ( Ausfallbürgschaften ), Gewährverträgen oder Patronatserklärungen übernommen.

#### **17. Beteiligungen**

Die Gemeinde Lindenberg ist an dem Kommunalen Anteilseignerverband Nordost der E.ON edis AG Schwerin und dem Wasser- und Bodenerwartungsunternehmen "Untere Tollense/Mittlere Peene" beteiligt. Aufgrund der geringen Beteiligungen hat die Gemeinde Lindenberg keinen Einfluss auf die geschäftlichen Entscheidungen. Die Beteiligungsberichte entfallen entsprechend.



2029
Plan
13.700,00 €
23.000,00 €
4.000,00 €
83.100,00 €
8.300,00 €
1.500,00 €
84.100,00 €
28.000,00 €
51.700,00 €
7.100,00 €
4.000,00 €

Haushalt 2025

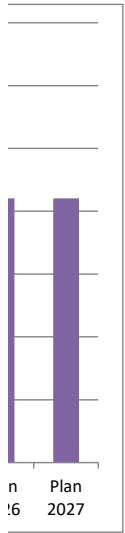

Plan
26.000,00 €
3.600,00 €
101.300,00 €
63.100,00 €
34.200,00 €
44.000,00 €
38.000,00 €
5.200,00 €
38.600,00 €
27.300,00 €
32.600,00 €



2028
61.888,24 €
16.400,00 €
700,00 €
- €
131.800,00 €
16.725,00 €
3.600,00 €
<b>193.688,24 €</b>
<b>33.125 €</b>
<b>4.300 €</b>







